*Pro domo sua.*

D 3950
2 декабря 191

# СТОРОЖЕНКИ.

586/29

Фамильный архивъ.

ИМПЕРАТОРСКІЙ
РОССІЙСКІЙ
ИСТОРИЧЕСКІЙ
МУЗЕЙ

Томъ восьмой.

КІЕВЪ, 1910.

24

*Pro domo sua.*

# Стороженки.

ИМПЕРАТОРСКАЯ
РОССІЙСКОЙ
ИСТОРИЧЕСКІЙ
МУЗЕЙ.

Фамильный архивъ.

Томъ восьмой.

КІЕВЪ, 1910.

*Настоящее изданіе выпущено въ количествѣ 200 нумерованныхъ экземпляровъ.*

№ 39

Въ Библіотеку Императорскаго Московскаго Историческаго музея.

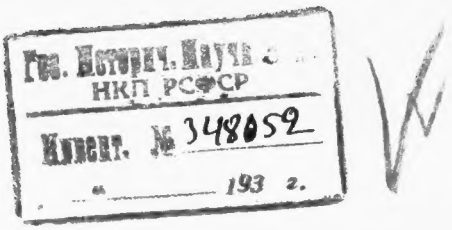


Кіевъ. Типографія Г. Л. Фронцкевича и К°, Крещатикъ, домъ № 42.

# Предисловіе.

*Восьмой* томъ нашего изданія („Фамильнаго Архива“), какъ и предыдущій *седьмой*, состоитъ изъ двухъ частей. Первую часть образуетъ второй томъ „Малороссійскаго Родословника“, составленнаго В. Л. Модзалевскимъ; о мотивахъ, побудившихъ насъ включить этотъ трудъ въ составъ нашего Архива, было сказано въ предисловіи къ VII тому. Во второй части сначала помѣщены „отрывки изъ фамильныхъ преданій и архивныя мелочи“, написанныя частью по бумагамъ, сохранившимся отъ отчима Варвары Ананьевны Стороженко Александра Михайловича Корсуна, частью со словъ Варвары Ананьевны; затѣмъ идутъ „дѣловыя бумаги, относящіяся къ Велико-кручанскому имѣнію Александровичей“, являющіяся непосредственнымъ продолженіемъ актовъ, напечатанныхъ въ VI томѣ на стран. 575—625; онѣ выясняютъ исторію Велико-кручанскаго имѣнія до самаго перехода его въ 1865 г. въ составѣ 1442 десятинъ во владѣніе Варвары Ананьевны Стороженко.

Велико-кручанское имѣніе (Пирятинскаго уѣзда Полтавской губ.) представляетъ рѣдкое исключеніе среди частновладѣльческихъ имѣній Малороссіи въ томъ отношеніи, что исторію его можно прослѣдить съ очень отдаленнаго времени и притомъ на основаніи документальныхъ данныхъ. Первоначальною ячейкою, изъ которой постепенно развилось это довольно крупное земельное владѣніе, является мельничная запруда на р. Удаѣ, устроенная въ правленіе Заднѣпровіемъ князя Іереміи Михайловича Виш-

невецкаго (1632—1648) нѣкіимъ паномъ Семеномъ Селитренникомъ. Мы упоминали о панѣ Семенѣ Селитренникѣ въ предисловіи къ VI тому Архива и сообщали тамъ (стр. II предисловія), что „онъ устраивалъ Велико-кручанскую запруду на свой собственный счетъ: если кто привозилъ десятокъ или два десятка дубовъ на пали, то онъ платилъ за каждую палю по чеху [1]), а за возъ хвороста платилъ по осьмаку; въ то время раздобыть хвороста не трудно было, ибо на р. Слѣпородѣ лозъ росло безъ числа; кто хотѣлъ заработать, то возилъ хворостъ 2-мя или 3-мя подводами; главнымъ мастеромъ по устройству гребли былъ у Селитренника нѣкто Пацъ". Такъ свидѣтельствовали въ 1697 г. повстинскіе и деймановскіе старожилы о закладкѣ плотины въ Великой Кручѣ. Къ этому они добавляли, что „когда уже угатили греблю какъ слѣдуетъ, то и они, ради своихъ надобностей, ѣзжали черезъ нее на степь косить траву и хлѣбъ жать; съ окончаніемъ запруды и съ постройкою на ней скрынь думали было взяться за сооруженіе мельницы, да вдругъ настала Хмельнищина, начались войны; такъ и забросили это дѣло". Картину дѣйствій, практиковавшихся въ старину при устройствѣ мельничныхъ запрудъ, художественно рисуетъ С. Т. Аксаковъ въ „Семейной Хроникѣ", разсказывая, какъ дѣдушка Степанъ Михайловичъ Багровъ строилъ мельницу на р. Бугурусланѣ: „Выбравъ заранѣе мѣсто, гдѣ вода была не глубока, дно крѣпко, а берега высоки и также крѣпки, съ обѣихъ сторонъ рѣки подвели къ ней плотину изъ хвороста и земли, какъ двѣ руки, готовыя схватиться, а для большей прочности оплели плотину плетнемъ изъ гибкой ивы". Что-

---

[1]) Шодуаръ въ своемъ „Обозрѣніи русскихъ денегъ и иностранныхъ монетъ, употреблявшихся въ Россіи съ древнихъ временъ", ч. I. Спб. 1837 г., даетъ такое объясненіе слову *чехъ*: „слово *чехъ* значитъ Богемецъ (czech) и употреблялось для названія Прагскихъ грошей. Потомъ сіе названіе дано было шеліонгу (szeląg), который назывался тройнымъ чехомъ (potrójny czech)". См. Записки нумизмат. отд. Императ. Русскаго Археол. Общ. т. I, вып. 2—3, Спб. 1909, стр. 97.

бы окончательно запрудить рѣку, „приглашены были сосѣдніе крестьяне съ лошадьми, телѣгами, лопатами, вилами и топорами“. Подготовивъ огромныя кучи хвороста изъ нарубленнаго мелкаго лѣса и кустовъ, копны соломы, навозъ и свѣжій дернъ по обѣимъ сторонамъ рѣки, собравшіеся въ числѣ около ста человѣкъ крестьяне принялись *занимать заимку*, то-есть, запрудить рѣку. То, что происходило далѣе на р. Бугурусланѣ, навѣрное ничѣмъ не отличалось отъ происходившаго на р. Удаѣ. „Не скоро сладили съ упрямою рѣкой: долго она рвала и уносила хворостъ, солому, навозъ, дернъ; но наконецъ люди одолѣли, вода не могла пробиться болѣе, остановилась, какъ бы задумалась, завертѣлась, пошла назадъ, наполнила берега своего русла, затопила, перешла ихъ, стала разливаться по лугамъ, и къ вечеру уже образовался прудъ, или лучше сказать всплыло озеро“..... Озеро, образовавшееся на запруженномъ Удаѣ, въ его теперешнемъ видѣ, снято на рисункѣ, помѣщенномъ на стр. II предисловія къ тому VI-му.

Въ смутныя времена войнъ Богдана Хмельницкаго и его преемниковъ по гетманской булавѣ панъ Семенъ Селитренникъ исчезъ безслѣдно. Устроенная имъ запруда въ Великой Кручѣ лежала впустѣ. Только болѣе 30 лѣтъ спустя, когда мирный порядокъ прочно установился въ Малороссіи, на нее обратилъ вниманіе Лубенскій полковой есаулъ (потомъ полковникъ) Леонтій Назарьевичъ Свѣчка и, по праву перваго займа, овладѣлъ какъ ею, такъ и прилегающими къ ней, поросшими лѣсомъ и тростникомъ, берегами р. Удая и сосѣднимъ скатомъ степи. Ольховый, преимущественно, лѣсъ на лѣвомъ берегу носилъ имя Смагливщины, дубовый лѣсъ на правомъ берегу—Сакунивщины, а пологій склонъ степи къ р. Удаю, между Сакунивщиной и отрогомъ крутаго праваго берега, назывался Кутомъ. Надъ самой плотиной, на правобережной горѣ, начинались уже полевые участки („помѣрки“), занятые, очевидно раньше, повстинскими козаками. Первоначальная заимка есау-

ла Л. Н. Свѣчки, судя по старому плану, обнимала пространство, считая съ водою, не болѣе 500 десятинъ. Первымъ хозяйственнымъ распоряженіемъ Л. Н. Свѣчки, послѣ полученія въ 1682 г. отъ тогдашняго лубенскаго полковника Максима Ильяшенка подтвердительнаго универсала на право займа, было устройство мельницы на запустѣлой плотинѣ. Мастеромъ, приглашеннымъ Л. Н. Свѣчкою для возведенія задуманной промышленной постройки, былъ Семенъ Пацъ, сынъ „стараго“ Паца, руководившаго запруживаніемъ р. Удая при панѣ Семенѣ Селитренникѣ. Въ предисловіи къ VI-му тому (стр. III) мы разсказали о договорѣ Свѣчки съ Пацомъ, о вытѣсненіи Свѣчкою Паца изъ общаго предпріятія и о томъ, какъ постепенно число мельницъ на Велико-кручанской греблѣ дошло до 3-хъ клѣтокъ о 9 колесахъ (1707 г.).

Одновременно съ развитіемъ мельничнаго дѣла шло и расширеніе, путемъ прикупокъ, земельнаго пространства имѣнія. Весьма характерно для Малороссіи, что не только мелкопомѣстныя, но и сравнительно-крупныя землевладѣнія образовывались въ ней черезъ скупку въ данной мѣстности однимъ лицомъ многихъ мелкихъ земельныхъ угодій. При старинномъ земельномъ просторѣ мало дорожили землею, и располагавшій наличными деньгами всегда могъ найти достаточно охотниковъ продать ему то нивку, то сѣножать, то байрачекъ или гаёкъ за самую дешевую цѣну, по нашимъ теперешнимъ понятіямъ, когда увеличившаяся густота населенія подняла и цѣны на землю до небывалаго еще уровня. Старинная дешевизна земли не должна удивлять насъ, если мы вспомнимъ, что даже въ 1860-хъ годахъ, послѣ освобожденія крестьянъ, десятина степной земли въ Пирятинскомъ уѣздѣ платилась не дороже 30 рублей Результатомъ такого способа образованія какъ мелкопомѣстныхъ, такъ и среднихъ, и крупныхъ имѣній, явилось то, что, вѣроятно, нигдѣ въ Россіи черезполосность не достигала такихъ ужасающихъ размѣровъ, какъ въ Малороссіи: такъ, напримѣръ, въ 1850-хъ годахъ въ одномъ

имѣніи Миргородскаго уѣзда, заключавшемъ 5,539 десятинъ, число отдѣльныхъ участковъ доходило до пяти тысячъ; другое имѣніе Хорольскаго уѣзда, достигавшее до 700 десятинъ, состояло изъ шестисотъ слишкомъ кусковъ, разбросанныхъ на далекое разстояніе; по отчету Полтавской Межевой Палаты, подлежавшія размежеванію 4.282.532 д. по губерніи заключались въ 2.537.340 разсѣянныхъ мелкихъ полосахъ [1]); устранить такой невообразимый земельный хаосъ могло только генеральное и спеціальное размежеваніе, къ которому и было приступлено съ 1860-го года на основаніи Высочайше утвержденнаго 27 октября 1859 г. Положенія о размежеваніи въ Черниговской и Полтавской губ. и которое было закончено въ Полтавской губ. черезъ 26½ лѣтъ, а въ Черниговской ровно черезъ 30 лѣтъ послѣ открытія межевыхъ работъ. Путемъ скупки мелкихъ угодій и Велико-кручанское имѣніе возросло съ 500 (приблизительно) десятинъ, занятыхъ первоначально Леонтіемъ Назарьевичемъ Свѣчкою, до 1,500 (приблизительно) десятинъ, входившихъ въ составъ его передъ 1861-мъ годомъ, до надѣла землею выпущенныхъ на волю крестьянъ [2]). Особенно дѣятельно занимались прикупками, кромѣ Леонтія Назарьевича Свѣчки, Григорій Ильичъ и Порфирій Ивановичъ Александровичи. На стр. 774—783 VI-го тома Фам. Архива мы представили таблицу смѣны владѣльцевъ и постепеннаго роста Велико-кручанскаго имѣнія: отъ Леонтія Назарьевича Свѣчки оно перешло сначала къ сыну его Ивану, потомъ, за бездѣтною смертью послѣдняго, къ другому сыну Василію, затѣмъ къ его дочери Домникіи Васильевнѣ, вышедшей замужъ около 1715 г. за войскового товарища Илью Андреевича Александровича. Въ то вре-

---

[1]) См. Труды Полтавской Ученой Архивной Коммиссіи, Вып. I, 1905, стр. 6 и 5.

[2]) Нанесенной на старый планъ „Большой степи“ (подъ д. Скочакомъ) мы не считаемъ, ибо она вошла въ составъ Велико-кручанскаго имѣнія, какъ приданое, полученное Евфросиніей Григорьевной Ограновичъ, вышедшей замужъ за Ивана Ильича Александровича въ 1753 г.

мя въ Великой Кручѣ былъ уже „жилой дворъ", т. е. помѣщичья усадьба, въ которой и проживала чета Александровичей. По рѣдкому стеченію обстоятельствъ Великокручанское имѣніе не дробилось надолго между наслѣдниками: за бездѣтною смертью Григорія и Андрея Ильичей, оно сосредоточилось въ рукахъ Ивана Ильича (съ 1761 г., въ которомъ онъ и переселился въ В. Кручу изъ Пирятина), а затѣмъ его сына Порфирія Ивановича (окончательно съ 1800 г.). Впослѣдствіи, когда имѣніе въ 1830 г., за смертью Порфирія Ивановича, раздѣлилось было между его наслѣдниками: вдовой Маѳой, сыномъ Ананіемъ, дочерьми Домникіей и Аѳанасіей, собирательницей его явилась жена Ананія Порфирьевича Александровича Марія Давидовна, урожденная Горленко. Это была женщина большого ума, твердаго характера и устойчивыхъ житейскихъ правилъ, выработанныхъ глубокимъ и искреннимъ воспріятіемъ ею ученія Святой Православной Церкви, которой она была истинно-преданной дочерью. Попавъ въ семью Александровичей въ шестнадцатилѣтней юности, она насквозь пропиталась интересами новаго домашняго очага, горячо полюбила родовое имѣніе Александровичей с. Великую Кручу и цѣлью жизни поставила собрать воедино и благоустроить его. Много помогъ ей въ этомъ своими средствами ея второй мужъ Александръ Михайловичъ Корсунъ, соединявшій съ добрымъ сердцемъ высокую образованность и художественные вкусы. Его стараніемъ и иждивеніемъ перестроена была заново Іоанно-Богословская церковь въ с. Великой Кручѣ, чѣмъ онъ заслужилъ вѣчную память въ потомствѣ; около нея онъ разбилъ по новому плану господскій садъ, среди котораго въ 1862 г. былъ выстроенъ Маріей Давидовной новый жилой домъ, обращенный фасадомъ на водный просторъ р. Удая. [1]), Покончивъ

---

[1]) Прилагаемые рисунки изображаютъ виды господскаго дома, площадки въ саду со статуей Цереры (ч. II, стр. 11), Іоанно-Богословской церкви и части иконостаса въ ней.

Свѣтопечать С. В. Кульженко.

Видъ господскаго дома въ с. Великой Кручѣ.

Свѣтопечать С. В. Кульженко.

Видъ господскаго дома въ с. Великой Кручѣ.

Видъ площадки въ Велико-кручанскомъ господскомъ саду со статуей Цереры.

цѣлый рядъ процессовъ съ наслѣдниками Варѳоломея Ивановича Александровича, соединивъ вмѣстѣ разрозненныя раздѣлами части имѣнія, мирно направивъ введеніе уставныхъ грамотъ при освобожденіи крестьянъ отъ крѣпостной зависимости, благоустроивъ усадьбу сооруженіемъ новаго жилого дома и надворныхъ службъ, она передала имѣніе 26 марта 1865 г. во владѣніе своей единственной дочери Варварѣ Ананьевнѣ Стороженко, которой оно и по сіе время принадлежитъ, завѣщанное въ цѣломъ составѣ—ея младшему сыну, дѣйств. стат. совѣт. Николаю Владиміровичу Стороженку.

Въ VI-мъ томѣ „Фам. Архива“ на стр. 632—634 были помѣщены свѣдѣнія о Велико кручанской приходской Іоанно-Богословской церкви. На основаніи данныхъ, извлеченныхъ М. Г. Астрябомъ изъ архива Полтавской Духовной Консисторіи и любезно переданныхъ въ наше распоряженіе, мы должны сдѣлать здѣсь нѣкоторыя поправки и дополненія. Оказывается, что церковь въ с. Великой Кручѣ построена не въ 1757 г., какъ было сказано въ нашей статьѣ, а не позднѣе 1751 г., ибо въ 1752 г., по исповѣдной росписи, при ней значится уже попъ Леонтій Ивановъ, 31 года, съ женой Анастасіей Ивановной, 26 лѣтъ, и съ дочерью Евфросиніей. Въ В. Кручѣ у о. Леонтія родились еще дѣти: сынъ Стефанъ и дочь Марія. Въ 1757 г. онъ овдовѣлъ, а въ 1760 г. оставилъ Велико-кручанскій приходъ и былъ замѣщенъ попомъ Ѳедоромъ Антоніевымъ, 38 лѣтъ, съ женой Анной Григорьевной, 36 лѣтъ, и съ дѣтьми: Маріей, Игнатіемъ, Меланіей, Стефаномъ и Василіемъ. Въ 1765 г. его смѣнилъ о. Артемій Васильевичъ Пискуновъ, 36 лѣтъ, явившійся въ В. Кручу съ женой Агаѳіей Денисовной, 25 лѣтъ, и съ дѣтьми: Евдокіей и Демьяномъ. Въ В. Кручѣ у него родились: Ѳеодосія, Марія 1-ая, Георгій, Марія 2-ая, Петръ и Авраамій. Въ нашей статьѣ было упомянуто, что онъ оставался на приходѣ до 1796 г. Что касается числа прихожанъ въ первые годы существованія Велико-кручанской церкви, то по даннымъ М. Г. Астряба можно до-

полнить, что въ 1752 г. прихожанъ числилось: духовныхъ муж. п. 4, жен. п. 5, войсковыхъ муж. п. 1, дворовыхъ муж. п. 7, жен. п. 12, посполитыхъ поселянъ муж. п. 236, жен. п. 201, всего прихожанъ муж. п. 248, жен. п. 218; въ 1764 г. числилось: духовныхъ муж. п. 4, жен. п. 5, дворовыхъ муж. п. 14, жен. п. 12, посполитыхъ поселянъ муж. п. 171, жен. п. 187, всего прихожанъ муж. п. 189, жен. п. 204. Нужно имѣть въ виду, что въ составъ прихода, кромѣ села В. Кручи, входили еще ближайшіе хутора по р. Слѣпороду: Писарщина, Сотниковка, Хоружовка и Есаульщина—и степной хуторъ Скочакъ.

Село Великая Круча, имѣющее теперь 850 душъ населенія обоего пола, разрослось постепенно изъ нѣсколькихъ дворовъ посполитыхъ крестьянъ, поселившихся на земляхъ, занятыхъ Л. Н. Свѣчкою, въ качествѣ подсосѣдковъ,—частью путемъ естественнаго прироста, частью вслѣдствіе подхода новыхъ поселенцевъ. Еще въ 1840-хъ годахъ Варвара Ананьевна Александровичъ, бывшая тогда дѣвушкой, знала стариковъ, вспоминавшихъ время, когда въ В. Кручѣ было всего нѣсколько хатъ, какъ дѣдъ Ѳомы Григорьевича въ Гоголевскомъ „Вечерѣ наканунѣ Ивана Купала“: „Лѣтъ куды! болѣе чѣмъ за сто—нашего села и не узналъ бы никто: хуторъ, самый бѣдный хуторъ! Избенокъ десять, не обмазанныхъ, не укрытыхъ, торчало то тамъ, то сямъ, посереди поля. Ни плетня, ни сарая порядочнаго, гдѣ бы поставить скотину, или возъ. Это жъ еще богачи такъ жили, а посмотрѣли бы на нашу братью, на голь: вырытая въ землѣ яма—вотъ вамъ и хата! Только по дыму и можно было узнать, что живетъ тамъ человѣкъ Божій“. По точнымъ свѣдѣніямъ, сохранившимся въ письменныхъ источникахъ, въ 1760 г. въ Вел. Кручѣ было 28 дворовъ, въ 1761 г.—33 двора, а въ 1862 г., когда вводились уставныя грамоты,—90 дворовъ (ч. II, стр. 202). Изъ обстоятельствъ заселенія Вел. Кручи на частномъ примѣрѣ видно, что опредѣленіе съ крестьянъ выкупа за надѣленныя имъ по Манифесту 19 февраля 1861 г. земли, осу-

Свѣтопечать С. В. Кульженко.

Видъ Іоанно-Богословской церкви въ с. Великой Кручѣ.

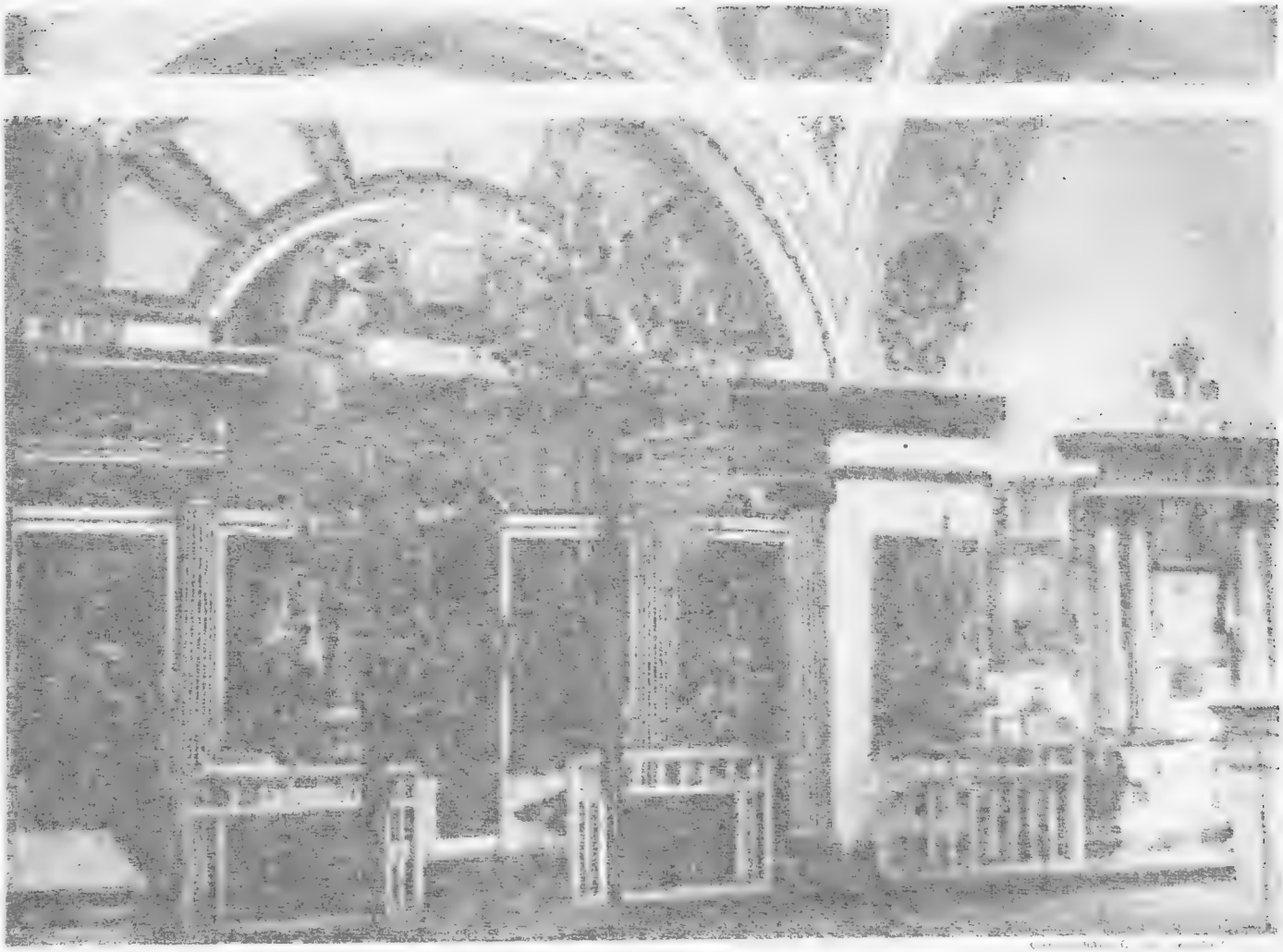

Видъ части иконостаса Велико-кручанской церкви.

Свѣтопечать С. В. Кульженко.

Видъ Іоанно-Богословской церкви въ с. Великой Кручѣ.

Видъ части иконостаса Велико-кручанской церкви.

ждаемое иными историками и правовѣдами, являлось основаннымъ на справедливости мѣропріятіемъ Правительства, ибо предки освобожденныхъ крестьянъ обыкновенно поселялись на земляхъ, освоенныхъ по праву перваго займа или прямо купленныхъ предками владѣльцевъ населенныхъ имѣній, и принимали обязательство своею условленною работою въ пользу владѣльцевъ (панщиною) уплачивать какъ бы аренду за получаемую въ пользованіе землю. Увольняемые отъ возмѣщенія трудомъ аренды, крестьяне по всей справедливости должны были выплатить владѣльцамъ стоимость земли, которая отчуждалась отъ владѣльцевъ и переходила въ ихъ собственность. Насколько же помѣщики въ массѣ были благожелательны къ своимъ бывшимъ крестьянамъ, подтверждаетъ тотъ фактъ, что пятую часть выкупа, которую крестьяне должны были уплатить непосредственно владѣльцамъ, безъ помощи правительственной ссуды, почти всѣ владѣльцы Полтавской губ., за рѣдкими исключеніями, подарили своимъ бывшимъ крестьянамъ (ч. II, стр. 204).

Въ заключеніе просимъ исправить двѣ вкравшіяся въ текстъ документовъ II части ошибки: на стр. 116 должно быть: Ревизская сказка не „села Дейманови“, а „села Великой Кручи“, на стр. 126: не „хутора Слѣпородскаго“, а „села Великой Кручи“.

**А. С.**

11 сентября 1910 года.

**Списокъ рисунковъ, приложенныхъ къ предисловію.**

1) Видъ господскаго дома въ с. Великой Кручѣ . . пред. VII.

2) Видъ площадки въ Велико-кручанскомъ господскомъ саду со статуей Цереры . . . . . пред. —

3) Видъ Іоанно-Богословской церкви тамъ-же . . пред. IX.

4) Видъ части иконостаса Велико-кручанской церкви пред. —

# Томъ VIII, часть первая

В. Л. Модзалевскій.

# Малороссійскій Родословникъ.

Томъ второй.

Е.—К.

Съ 40 портретами.

# ПРЕДИСЛОВІЕ.

Приготовляя къ печати II томъ „Малороссійскаго Родословника", я работалъ по той-же программѣ и по тѣмъ-же источникамъ, которые указаны въ предисловіи къ I тому*). Исключеніе составила только родословная Кочубеевъ, которую удалось весьма полно обработать на основаніи Ярославецкаго Архива этого рода. Кромѣ того, нѣкоторые представители родовъ откликнулись на призывъ А. В. и Н. В. Стороженковъ и мой и оказали содѣйствіе моей работѣ сообщеніемъ бумагъ и свѣдѣній.

Завѣдывающій Архивомъ Департамента Герольдіи Василій Егоровичъ Рудаковъ, предоставляя мнѣ на просмотръ дѣла Архива, оказывалъ тѣмъ самую широкую помощь изданію, за что и прошу его принять мою особенную благодарность.

Петръ Яковлевичъ Дорошенко и Петръ Викторовичъ Новицкій доставили въ мое распоряженіе значительное количество составленныхъ ими родословныхъ росписей и

---

*) Отзывы о немъ были помѣщены: 1) П. Бартенева—въ „Русскомъ Архивѣ" 1909 г., янв. (внутри сорочки); 2) Л.—въ „Русской Старинѣ" 1909 г., май (внутри обложки); 3) В. Е. Рудакова—въ „Историческомъ Вѣстникѣ" 1909 г., апрѣль, стр. 321—324; 4) его же—въ „Журналѣ Министерства Народнаго Просвѣщенія" 1909 г., ноябрь, стр. 216—224; 5) Н.—въ „Полтавскомъ Вѣстникѣ" 23 дек. 1908 г., № 1831; 6) В. Г.—въ „Правительственномъ Вѣстникѣ" 28 янв. 1909 г. № 22; 7) въ „Кіевлянинѣ" 1908 г., № 349; 8) Л. М. Савелова—въ „Лѣтописи Историко-Родословнаго Общества въ Москвѣ" 1909 г, вып. 2-ой, стр. 33.

замѣтокъ, которыя существенно дополнили имѣвшіяся у меня данныя.

Марія Алексѣевна и Петръ Васильевичъ Кочубеи и Павелъ Петровичъ Скоропадскій, давъ мнѣ возможность ознакомиться съ ихъ богатыми семейными архивами, также оказали большую помощь моей работѣ.

Сергѣя Николаевича Тройницкаго за печатаніе портретовъ въ типографіи „Сиріусъ“ и П. П. Вейнера, редактора-издателя журнала „Старые Годы“, за разрѣшеніе воспользоваться клише портретовъ семьи Ждановичей, уже воспроизведенныхъ въ этомъ журналѣ (ноябрь 1907 г.), прошу принять мою искреннюю благодарность.

Различнаго рода содѣйствіе въ моихъ занятіяхъ оказали слѣдующія лица: В. С. Арсеньевъ, П. М. Боярскій, А. А. Гамалѣя, Н. Ѳ. Гамалѣя, В. К. Гершельманъ, А. А. Голомбіевскій, А. В. Дараганъ, П. М. Добровольскій, Б. А. Еловскій, Я. Н. Ждановичъ, Г. П. Забѣлло, К. Я. Здравомысловъ, Е. М. Ивановъ, В. С. Ильяшенко, М. А. Искрицкій, А. В. Карпинскій, К. А., Л. П. и М. П. Константиновичи, Д. И. Коссовичъ, А. П. и Н. А. Лашкевичи, В. Н. Леонтовичъ, Н. А. Мурзановъ, М. А. Савичъ, Л. М. Савеловъ, Л. К. Савопуло, А. А. Сиверсъ, В. И. Срезневскій, С. Н. Тройницкій, Н. П. Чулковъ, А. П. Шелухинъ, А. В. Щербачевъ и А. М. Якимахъ.

Средства на изданіе портретовъ, приложенныхъ къ настоящему тому, доставили: О. И. Алексѣева, В. И. Вернадскій, Л. К. Вульфертъ, Г П. Забѣлло, М. А. Искрицкій, А. В. Карпинскій, М. К. Катериничъ, С. М. Комаровская, Е. Н. Комаровскій, Е. И. Короленко, князь В С. Кочубей, М. А. Кочубей, П. В Кочубей, А. К. Кулябка, Б. М. Микѣшинъ, А. И. Модзалевская.

Для слѣдующихъ томовъ мною разрабатываются росписи слѣдующихъ фамилій: Лагоды, Лазаревичи, Ласкевичи, Лашкевичи, Лащинскіе, Левенцы, Леонтовичи, Лесевичи, Лизакевичи, Лизогубы, Линевичи (Леневичи), Лисаневичи, Лисенки, Лисицы, Лихопои и Лихопои-Башевскіе,

Лишины и Лишни-Дудицкіе, Лобысевичи, Ломиковскіе, Лукашевичи, Лукомскіе, Лукьяновичи, Лѣсеневичи, Лѣсницкіе, Магденки, Мазаракіи, Мазепы, Майбороды, Маковскіе, Максимовичи и Максимовичи-Васильковскіе, Мамчичи, Манджосы и Манжосы, Мандрыки, Мануйловичи, Марковичи, Мартосы, Мархаленки, Масюковы, Маценки, Миклашевскіе, Милорадовичи, Мировичи, Многогрѣшные, Мовчаны, Модзалевскіе, Мокіевскіе, Мокріевичи и Дебогоріи-Мокріевичи, Молявки, Момоты, Моренцы, Небабы, Невѣровскіе, Немировичи-Данченки, Новаковичи, Новицкіе, Обидовскіе, Оболонскіе, Огіевскіе, Огрsuperовичи, Остроградскіе, Острянскіе, Парпуры, Паскевичи, Петровскіе и Минькевичи-Петровскіе, Пиковцы, Пироцкіе, Покорскіе и Покорскіе-Жоравки, Полетики, Политковскіе, Полоницкіе, Полуботки, Посудевскіе, Почеки, Псіолы, Пушкаренки, Радичи, Разумовскіе, Раковичи, Ракушки-Романовскіе, Рашевскіе, Ращенки, Роговичи, Родзянки, Романовичи, Рославцы, Рощаковскіе, Рубцы, Руновскіе, Рустановичи, Савицкіе, Савичи, Самойловичи, Сахновскіе, Сахно-Устимовичи, Свѣты, Свѣчки, Себастіановичи, Селецкіе, Семеки, Симоновскіе, Силевичи, Силичи, Скаржинскіе, Скоропадскіе, Скорупы, Слюзы, Солонины, Старицкіе, Стаховичи, Стефановичи, Стороженки, Судіенки, Сулимы, Танскіе, Тарасевичи, Тарновскіе, Тимошенки, Товстолѣсы, Томары, Требинскіе и Угричичи-Требинскіе, Тризны, Трипольскіе, Трифановскіе, Тройницкіе, Троцины, Троцкіе и Троцкіе-Сенютовичи, Трощинскіе, Туманскіе, Туранскіе, Турковскіе, Улѣзки, Уманцы, Фридрикевичи, Ханенки, Хмельницкіе, Ходолѣи, Чарнолузскіе, Чарныши, Черняки, Чесноки, Чуйкевичи, Шійкевичи, Шираи, Шкляревичи, Шликевичи, Шрамченки, Шубы, Щербаки, Юркевичи, Яворскіе, Якимахи, Якимовичи-Кожуховскіе, Якубовичи, Янжулы.

Представителей этихъ родовъ и вообще всѣхъ, кто сочувствуетъ моей работѣ, прошу о сообщеніи матеріаловъ для родословій и объ указаніяхъ на ошибки, неточности и пропуски, которые, безъ сомнѣнія, встрѣтятся въ моей книгѣ,

а также о присылкѣ семейныхъ портретовъ или фотографій съ нихъ; все посылаемое прошу направлять по адресу: Петербургъ, Васильевскій Островъ, 2 линія, д. № 51 кв. № 4, Вадиму Львовичу Модзалевскому.

Въ заключеніе считаю пріятной своей обязанностью сказать, что издатели „Малороссійскаго Родословника“ Андрей Владиміровичъ и Николай Владиміровичъ Стороженки продолжали оказывать мнѣ постоянное и неизмѣнное содѣйствіе въ моихъ разысканіяхъ, и единственно имъ обязанъ своимъ появленіемъ въ свѣтъ и II томъ настоящей моей работы.

Вадимъ Модзалевскій.

Февраль 1910 г.

## Списокъ портретовъ.

1) Петръ Владиміровичъ Ждановичъ.
2) Анна Петровна Ждановичъ.
3) Александра Петровна Ждановичъ,
4) Надеджа Петровна Ждановичъ.
5) Ѳедоръ Карповичъ Забѣла.
6) Иванъ Богатый Іоненко.
7) Ѳедоръ Григорьевичъ Иваненко.
8) Агаѳія Григорьевна Ильяшенко.
9) Александра Адріановна Ильяшенко.
10) Анисія Аѳанасьевна Магденко.
11) Аѳанасій Ѳедоровичъ Колпакъ.
12) Иванъ Михайловичъ Искрицкій.
13) Александръ Михайловичъ Искрицкій.
14) Демьянъ Александровичъ Искрицкій.
15) Александръ Александровичъ Искрицкій.
16) Николай Андреевичъ Кандиба.
17) Анна Степановна Кандиба.
18) Алексѣй Васильевичъ Капнистъ.
19) Ольга Ивановна Карпинская.
20) Василій Семеновичъ Катериничъ.
21) Анна Пантелеймоновна Комаровская.
22) Петръ Христофоровичъ Константиновичъ.
23) Марія Софроновна Константиновичъ.
24) Софія Петровна Константиновичъ.
25) Василій Леонтьевичъ Кочубей (безъ надписи).
26) Василій Леонтьевичъ Кочубей (съ надписью).

27) Василій Васильевичъ Кочубей съ супругою.
28) Семенъ Васильевичъ Кочубей.
29) Князь Викторъ Павловичъ Кочубей.
30) Княгиня Марія Васильевна Кочубей.
31) Демьянъ Васильевичъ Кочубей.
32) Александръ Васильевичъ Кочубей.
33) Аркадій Васильевичъ Кочубей.
34) Софія Николаевна Кочубей.
35) Князь Сергѣй Викторовичъ Кочубей.
36) Княгиня Софія Александровна Кочубей.
37) Петръ Аркадіевичъ Кочубей.
38) Василій Аркадіевичъ Кочубей.
39) Константинъ Ѳедоровичъ Кулябка.
40) Николай Ивановичъ Калиновскій.

# ЕСИМОНТОВСКІЕ *).

## I

1. **Ѳедоръ Есимонтовскій**, козакъ и обыватель Мглинскій (1669); 14 янв. 1669 г., вмѣстѣ съ козакомъ Семеномъ Нечаенкомъ, получилъ универсалъ Стародубовскаго полковника Петра Рославца, утверждающій за ними млинъ, построенный ихъ коштомъ на р. Судинкѣ; поселилъ с. Симонтовку; братъ № 2-го.

2. **Андрей Есимонтовскій**, сотникъ Мглинскій (1669); братъ № 1-го.

## II.

3. **Иванъ Ѳедоровичъ (Есимонтенко)**, товарищъ сотни Мглинской (1674); сотникъ Мглинскій (1680—1681); сотникъ наказной Мглинскій (1687); значный войсковой товарищъ (1681, 1690, 1694, 1700); козакъ и товарищъ значный сотни Мглинской (1697); „славетный панъ“ въ Мглинѣ (1697—1698).—22 нояб. 1674 г., вмѣстѣ съ Мглинскимъ сотникомъ Павломъ Лосенкомъ и козакомъ Семеномъ Нечаенкомъ, получилъ универсалъ Стародубовскаго полковника Петра Рославца, разрѣшающій имъ „ново греблю займовати на рѣцы Судынцы и Беловодци въ полку Стародубовскомъ, уездѣ Мглинскомъ, и млинъ будовати своимъ коштомъ, працею и накладомъ“; 16 іюл. 1680 г. промѣнялъ свой млинъ на млинъ-же войсковому товарищу Данилѣ Нечаенку; въ 1680 г. получилъ универсалъ Стародубовскаго полковника Григорія Коровки на дер. Старыя Чешуйки съ третьею частью млина на р. Судинкѣ; 1 іюля 1681 г. получилъ отъ Стародубовскаго полковника Семена Самойловича подтвердительный универсалъ на млинъ на р. Судинкѣ; 1 іюн. 1686 г. купилъ у Потапа Воропая, Ивана Воронца и Семена Горилка поле въ Симонтовкѣ за 30 талярей и 10 золотыхъ; 11 мар. 1690 г. получилъ универсалъ отъ Стародубовскаго полковника

*) Роспись дополнена свѣдѣніями, полученными отъ Григорія Васильевича Есимонтовскаго (№ 49).

Михаила Миклашевскаго съ позволеніемъ „на рѣчцѣ Бѣловодцѣ противъ двора Летягина и вишей въ концу с. Нетяговки... на сиромъ кореню власним своим коштомъ, працею и накладомъ заняти греблю и на оной ку вспартю своему домовому построити... млинъ вешнякъ“; 6 апр. 1690 г. получилъ подтвердительный универсалъ Михаила Миклашевскаго на млинъ на р. Судинкѣ; поселилъ д. Полховку, Мглинской сотни . . . . . 1.

4. **Савва Андреевичъ** („**Симонтовскаго внукъ**“), атаманъ с. Курчичъ, Мглинской сотни (1698); товарищъ войсковый и житель Курчицкій (1707).—29 іюня 1698 г. продалъ Мглинскому сотнику Ивану Романовскому пять сѣножатей по р. Воронухѣ за 66½ золотыхъ; 5 іюня 1707 г. продалъ тому же Ивану Романовскому шестую часть млина съ валнею на р. Воронухѣ о двухъ колахъ въ с. Курчичахъ за 20 копъ . . . . . 2.

## III.

5. **Аванасій Ивановичъ**, съ 1689 г. въ службѣ въ Перекопскомъ походѣ подъ мѣстечкомъ Переволочною; до 1695 г. „лѣтніе и зимніе походы въ разныхъ украинныхъ мѣстахъ въ тревожныя времена отъ нападеній татарскихъ отправовалъ“; былъ при взятіи Кизикермена (1695); былъ въ походѣ надъ Берестовой (1695); былъ въ походѣ подъ Асламъ-городокъ (1697); знатный войсковой товарищъ (1700); при взятіи Быхова (1702); знатный товарищъ Стародубовскаго полка (1701—1704); въ походѣ Польскомъ и въ „Несвѣжской поражцѣ на полкъ Стародубовскій, отъ непріятеля шведа ставшойся“ (1705—1706); значковый товарищъ Стародубовскаго полка (1707); былъ при постройкѣ Кіево-Печерской крѣпости (1707); „въ 1708 году по приказу гетмана Мазепы и по опредѣленію покойнаго Скоропадскаго, въ ту пору будучого полковника Стародубовскаго, посланъ былъ до князя Меньшикова въ Польшу“ и при ономъ будучи, такожъ и за приходомъ его Импер. Величества изъ Смоленска къ своимъ великороссійскимъ и къ кавалеріи стоячимъ полкамъ неподаль города Могилева, во всю тамъ бытность вѣрно и рачительно отправлялъ службу, о якой и самъ его Импер. Величество извѣстенъ былъ; того-же 1708 г. по отправленію моему отъ его князя Меньшикова изъ мѣстечка Горокъ въ домъ, а по вступленію короля Шведского съ его войсками въ Малую Россію, будучи я въ обложенью въ городѣ Мглинѣ, съ тамошними обывательми оборонялись отъ того непріятеля, на приступѣ многое число шведовъ убито за моимъ приводомъ изъ города“; былъ на службѣ въ Лебединѣ при гетм. Скоропадскомъ (1708); знатный

войсковой товарищъ (дек. 1708 г.); съ 1709 г. опредѣленъ сотникомъ Мглинскимъ (упоминается на этомъ урядѣ уже въ февр. 1709 г.) и былъ имъ по 1715 г.; былъ отправленъ съ пятисотнымъ отрядомъ козаковъ Стародубовскаго полка въ Быховъ, „но за партизантами Сапѣжанскими, которые намъ препятствовали и нападки чинили, не допуская насъ въ Быховъ, и оттолѣ возвратясь, поѣхалъ я до покойнаго гетмана Скоропадскаго, будучого подъ Полтавою, и пріѣхалъ туда въ самый тотъ день рано, какъ Богомъ дарованная, а счастьемъ и неусыпными его Импер. Величества трудами полученная Полтавская викторія отправовалася“ (1709); съ полковникомъ Стародубовскимъ Лукьяномъ Жоравкомъ стоялъ подъ Сосницею цѣлое лѣто (1710); былъ въ зимнемъ походѣ противъ орды и стоялъ въ м. Сенчѣ съ полкомъ Стародубовскимъ (1711); былъ на службѣ подъ Каменнымъ Затономъ (лѣтомъ 1711) и въ Кіевѣ, когда стояли надъ Лыбедью (1713); *) знатный товарищъ войсковой (1718); ассесоръ судовъ полковыхъ Стародубовскихъ (1725); знатный товарищъ войсковой (1719 - 1727); 16 янв. 1728 г. получилъ гетманскій универсалъ на урядъ Стародубовскаго полкового обознаго, коимъ былъ по кончину свою; стародубовскій наказный полковникъ (1728, 1732); съ янв. 1728 г. по половину 1730 г., вмѣстѣ съ Семеномъ Галецкимъ и Степаномъ Максимовичемъ, правилъ Стародубовскимъ полкомъ.—12 іюня 1700 г., вмѣстѣ съ братомъ Алексѣемъ, получилъ универсалъ Михаила Миклашевскаго на занятіе гребли и постройку млина на р. Бѣловодкѣ выше ихъ Нетяговскаго млина, „за значніе отца ихъ и ихъ самихъ вѣрніе в войску запорожскомъ роненнія службы“; 1 апр. 1704 г., вмѣстѣ съ братомъ Алексѣемъ, получилъ гетманскій универсалъ на „зарѣчье“ с. Чешуекъ, Мглинской сотни, данное имъ Стародубовскимъ полковникомъ; 29 апр. 1704 г., вмѣстѣ съ роднымъ братомъ своимъ Алексѣемъ, получилъ гетманскій подтвердительный универсалъ на „клѣтку, куплею набытую Курчицкую о двохъ колахъ мучныхъ, а третомъ валюшовом, на рѣчцѣ Воронусѣ стоячую, на млинъ, подъ г. Мглиномъ стоячій, о двох колах, своимъ коштомъ занятій на рѣчцѣ Судинцѣ, на млинъ Нетяговскій на рѣчцѣ Бѣловодцѣ, своимъ коштомъ занятій, о двох колах, на млинъ на рѣчцѣ Бѣловодцѣ о двох колах, своим коштомъ занятій, на шляху от Мглина идучого до с. Дрокова будучій, на млинъ Лопазинскій на рѣчцѣ Лопазенцѣ, своимъ коштомъ занятій, о двох колахъ, едномъ мучномъ, а другомъ валюшовомъ, которіе то млини всѣ в сотнѣ

*) Его сказка о службахъ (Харьк. Историч. Арх. № 2272).

Мглинской найдуются; на млинъ Миреновскій въ уѣздѣ Стародубовскомъ на рѣчцѣ Бабинцѣ, выше с. Мироновки стоячій, куплею набытій, о двох колах будучій"; 18 іюня 1706 г., вмѣстѣ съ братомъ Алексѣемъ, получилъ гетманскій универсалъ на грунты Дегтяровскіе на р. Осинкѣ съ правомъ осадить на нихъ слободку, построить хуторъ и млинъ, и засыпать греблю – „за мужность и отвагу, якою онъ (Аѳанасій) подчасъ погрому, Божіимъ попущеніемъ в Несвѣжу ставшогося од непріятеля шведа на полкъ Стародубовскій, з нѣкоторимъ товариствомъ в кляшторѣ запершися и не поддаючися, его непріятеля постудилъ (?), а товарищство, при собѣ будучое, от пагубы непріятельской сохранилъ и освободилъ"; жилъ въ с. Симонтовкѣ, Мглинской сотни (1700—1707); 17 дек. 1708 г. получилъ универсалъ гетмана Скоропадскаго, который, „знаючи о его згодних в войску запорожскомъ давних и теперешних при належитой вѣрности услугах і працахъ и респектуючи подчасъ нашествия непріятеля шведа ему-жъ понесенние неменшие шкоды и в обложенню Мглинскомъ противъ того-жъ непріятеля его мужественную отвагу, ижъ неусипно працуючи и застановляючихся тамошних людей, при себѣ будучих, от внезапнаго нападения непріятельского оборонялъ, а его, непріятеля, за своимъ мужественно отважнимъ и добропорядочнимъ приводомъ, под фортеціею Мглинскою штурмуючого, немало положивши трупомъ, завстидилъ и воспятилъ", утвердилъ за нимъ с. Деремню, Чешуйки (Малымъ Зариччемъ зовомое), огородниковъ въ с. Симонтовкѣ, млинъ въ с. Курчичахъ на р. Воронусѣ, млинъ у Ветлевци, купленный съ п. Романовскимъ, еще млинъ на той-же рѣчкѣ, млинъ въ г. Мглинѣ на р. Судинцѣ, млинъ въ Нетяговкѣ на р. Бѣловодкѣ и млинъ въ с. Нетяговкѣ (на старомъ шляху изъ Дрокова въ Мглинъ) на р. Бѣловодкѣ-же, слоб. Дегтяровку съ млиномъ на р. Осинкѣ и съ кузней рудницкой (которую разрѣшено построить), слоб. Вовнянку съ млиновымъ займищемъ на р. Бѣлогощѣ съ разрѣшеніемъ построить новый млинъ на р. Воронусѣ около с. Чешуекъ и осадить около него слободку „для охраненія", с. Тютюры, „передъ Чигиринскимъ походомъ наданное Мовчану небожчику, полковниковѣ Стародубовскому, которій въ той же экспедиціи Чигиринской на службѣ монаршой ихъ царскаго пресвѣтлаго величества будучи з полкомъ своего товариства, и противъ непріятеля бесурмана мужественно становячись, полеглъ славне, и отъ Чигиринского (походу?) в послушенствѣ панеи Мовчановой бувшое, а передъ симъ, яко зятевѣ, п. Есимонтовскому по универсалахъ приверненное", и на купленный отъ п. Мовчановой млинъ на р. Бабинцѣ о двухъ колахъ выше с. Мериновки, построенный п. Мов-

чановой своимъ коштомъ; 11 іюн. 1710 г. получилъ гетманскій универсалъ на занятіе гребли, постройку млина и хутора на р. Войловкѣ, въ грунтахъ с. Осколкова (впослѣдствіи дер. Полховка); 5 іюн. 1714 г. получилъ универсалъ Старод. полковника Лукьяна Жоравки на занятіе гребли и постройку млина на р. Воронусѣ около с. Нетяговки; съ братомъ Алексѣемъ поселилъ с. Дегтяровку, д. Осинку и с. Буду (по гетманскому универсалу 1707); за нимъ въ дер. Полховкѣ грунтовыхъ 20 дв., бездворныхъ 13 хатъ, с. Чешуйкахъ (съ братомъ Алексѣемъ) грунтовыхъ 30 дв., бобылей 6 хатъ, с. Нетяговкѣ 2 дв , с. Дегтяровкѣ 13 дв., бездворныхъ 7 хатъ и „хатъ пустыхъ“ 12, д. Осинкѣ при руднѣ 13 чел., въ с. Симонтовкѣ 11 дв., бобылей 13 хатъ (1723); въ 1720 г. основалъ Суражицкій (Волосовицкій) Благовѣщенскій мужской монастырь; † 1736 (послѣ іюля) по возвращеніи изъ Крымскаго похода . . . 3.

Ж.—**Марія Ѳедоровна Мовчанъ**, дочь Стародубовскаго полковника († 1678), жива въ 1751 г.

6. **Алексѣй Ивановичъ**, товарищъ значный полку Стародубовскаго (1704, 1713); съ іюл. 1723 г.—сотникъ Мглинскій и былъ по 1732 г.; 15 дек. 1732 г. получилъ слѣдующій универсалъ гетмана Даніила Апостола: „Симъ нашимъ ознаймуемъ универсаломъ, ижъ сотникъ Мглинскій панъ Алексѣй Есимонтовскій чрезъ поданную намъ свою супплѣку просилъ насъ, абысмо его, пана Есимонтовскаго, уволнили отъ сотництва для болѣзнѣ сердечной и головной, не оттеперъ ему приключившойся и въ прошломъ 1726 году в Низовомъ Персидскомъ походѣ отновившойся, для тамошного тяжкого воздуха, о чемъ имѣетъ ся у его и аттестатъ, а приказали ему пану Е—му отправовать службу подъ главнымъ нашимъ знакомъ бунчукомъ, понеже онъ, панъ Е—ій, имѣетъ сыновъ своихъ, которіе подъ бунчукомъ войсковую могут отбывати службу. Мы прето гетманъ и кавалліеръ, прошенію его, пана Е—ого, давше у себе мѣсце, а респектуючи на его вѣрнорадительніе въ войску запорожскомъ нелениво роненніе службы, и в сынах его до войсковой службы усмотривая всякую згодность и способность, якъ от чину сотничества Мглинского его, пана Ес—ого, по прошенію оного, уволнили, такъ его ж, пана Алексѣя Е—ого, з сынами оного Василіемъ, Федоромъ, Стефаномъ и Михайломъ пріймуем в нашу гетманскую протекцію и оборону, опредѣляючи имъ отправовать службу под главнымъ нашимъ знакомъ бунчукомъ, зачимъ абы нѣхто з старшины и чернѣ, а особливе панъ полковникъ Стародубовскій з п. п. старшиною полковою и сотниками, до помянутого пана Алексѣя Ес—ого и до означенных синов его, п. п. Василія, Федора, Стефана и Михайла, нѣ в чомъ не інтерсовались и

до судовъ полкового и сотенного не привлекали-б, но еслибы имѣлъ хто к ним якую претенсію, тотъ долженъ искать з ныхъ у насъ гетмана суда и сатисфакціи“ *); былъ въ походѣ подъ Бендерами, въ крѣпости св. Креста (1725), Крымскомъ и Польскомъ; съ 1732 г. бунчуковый товарищъ; въ 1737 г. уволенъ въ отставку „за старость лѣтъ и весма крайнюю дряхлость.“ — Поселилъ въ Мглинской сотнѣ с. Высокоселицкое, на которое получилъ универсалъ Стародубовскаго полковника Лукьяна Жоравка въ 1719 г.; 27 іюл. 1713 г. получилъ универсалъ того-же полковника на 8 дворовъ въ с. Есимонтовкѣ; имѣлъ млинъ на р. Лопазенкѣ подъ с. Лопазнею близъ млина Максима Бороздны (1723); 19 дек. 1727 г. получилъ гетманскій универсалъ на 8 дв. въ с. Есимонтовкѣ и на разрѣшеніе осадить слободку въ урочищѣ Жастковѣ; построилъ въ с. Дегтяровкѣ церковь; купилъ у Павла Дублянскаго дер. Писаревку, въ которой за нимъ было 6 дворовъ и бездворныхъ 3 хаты (1723); за нимъ въ с. Будѣ 26 дв. и бобылей 17 хатъ; въ с. Симонтовкѣ 7 дворовъ и бобылей 30 хатъ, въ с. Овчинцѣ 2 дв. и въ д. Старомъ Дроковѣ 6 дв.; поселилъ дер. Жастковъ; † 1744 г. . . . 3.

Ж.—**Домникія** . . . . . .

— **Акилина Ивановна** . . . . . 3.

За . . . . . , священникомъ с. Симонтовки.

— . . . . . **Ивановна** . . . . . 3.

За **Иваномъ Романовичемъ Ракушкою-Романовскимъ**, Стародубовскимъ полковымъ судьею (1705—1708), † 1708.

7. **Григорій Саввичъ** („**Грицко Савченокъ Симонтовскій**“), житель Курчицкій (1711); 5 февр. 1711 г. продалъ Аѳанасію Есимонтовскому (№ 5) 1/4 часть отцовскаго двора въ Мглинѣ на рынкѣ за 52 таляра; имѣлъ въ 1711 г. дѣтей. . . . . 4.

Ж.—(1711) . . . . . .

8. . . . . **Саввичъ**, упоминается въ 1711 г. . . . . 4.

## IV.

9. **Иванъ Аѳанасьевичъ**, род. 1716; съ 1739 г. въ службѣ войсковымъ канцеляристомъ; въ 1739 г. опредѣленъ Генеральной Войсковой Канцеляріей къ исправленію канцелярскихъ дѣлъ въ „учрежденной въ Малой Россіи Государевихъ лошадейныхъ заводовъ коммиссіи“, при полковникѣ Сенявинѣ; въ 1740 г. на собственномъ своемъ коштѣ былъ при генеральномъ обозномъ Яковѣ

*) Ярославецкій архивъ Кочубеевъ.

Лизогубѣ въ отправленіи походныхъ канцелярскихъ дѣлъ во время положенія съ турками граничныхъ знаковъ, подъ главною командою тайнаго совѣтника и кавалера Неплюева; 28 янв. 1742 г.—бунчуковый товарищъ; отправленъ въ Миргородскій полкъ для высылки съ него подъ турецкаго посла 2000 подводъ (1742); былъ въ Коммиссіи по разграниченію между селами великороссійскихъ и малороссійскихъ владѣльцевъ земель съ отданными на Конную Гвардію селами и деревнями (1743); разбиралъ, вмѣстѣ съ генеральнымъ хоружимъ Николаемъ Ханенкомъ, судебное дѣло между польскимъ шляхтичемъ Реутомъ и бунчуковымъ товарищемъ Яковомъ Тернавскимъ по поводу неустойки, требуемой послѣднимъ съ перваго по контракту о „маштахъ“ (1758); служилъ бунчуковымъ товарищемъ и въ 1767 г. *); † между 17 авг. и 10 нояб. 1767 г. . . . . 5.

Ж.—**Анастасія Андреевна Жураковская**; **) вдова въ нояб. 1767 г.; неграмотная; вѣроятно, дочь бригадира.

10. **Степанъ Аѳанасьевичъ**, кандидатъ въ сотники Новгородсѣверскіе (1738); войсковой товарищъ (1744); 11 дек. 1744 г.—бунчуковый товарищъ; то-же въ 1746 г.; жилъ въ хут. Будиловѣ (1743); † до 1754 г. ***). . . . . 5.

Ж.—(съ 16 сент. 1733 г.) **Анна Яковлевна Марковичъ**, † 7 нояб. 1757 г. въ с. Евдокольи; дочь генеральнаго подскарбія.

— **Евдокія Аѳанасьевна** . . . . . 5.

За **Григоріемъ Владиславичемъ Бороздною**, бунчуковымъ товарищемъ (1735).

— **Евпраксія Аѳанасьевна**, неграмотная, вдова въ 1761 г. . . . 5.

За **Степаномъ Максимовичемъ**, Стародубовскимъ полковымъ писаремъ (1724—1730), † до 1761.

— **Домникія Аѳанасьевна** . . . . . 5.

За (1732) **Семеномъ Семеновичемъ Карпѣной**, есауломъ генеральной артиллеріи, бунчуковымъ товарищемъ (1744).

11. **Семенъ Алексѣевичъ**, бунчуковый товарищъ, † 1729. . . . 6.

Ж.—**Марія Андреевна Гудовичъ**, жива въ 1761 г.; дочь бунчуковаго товарища.

---

*) Харьк. Историч. Архивъ, № 3705.

**) Румянц. Опись Малор., полкъ Старод., т. 99.

***) Его сынъ Иванъ (№ 18) показалъ въ 1767 г., что „в прошломъ 1743 году умершаго отца моего Стефана Есимонтовскаго в хутори Будиловѣ разбойники пекли, притомъ побрали много серебра, цинѣ, фантъ и купчихъ крѣпостей, которими крѣпостми разбойники умершого отца моего Стефана Есимонтовского паливши, пекли и оние крѣпости попалили“ (Рум. Оп. п. Старод., т. 105).

12. **Василій Алексѣевичъ**
13. **Ѳедоръ Алексѣевичъ** | вмѣстѣ съ отцомъ и братьями Степаномъ и Михаиломъ 15 дек. 1732 приняты на службу подъ бунчукъ. 6.

14. **Степанъ Алексѣевичъ**, 15 дек. 1732 и 24 дек. 1735 г —бунчуковый товарищъ; то-же въ 1755 г ; поселилъ въ половинѣ XVIII в. дер. Калинку; за нимъ въ дер. Жастковѣ 35 дв. (1781); † до 1764 г. . . . . 6.

Ж.— . . . . . .

15. **Михаилъ Алексѣевичъ**, 15 дек. 1732 и 24 дек. 1735 г.—бунчуковый товарищъ; то-же въ 1746 г.; владѣлъ дер. Писаревкой, которую завѣщалъ женѣ; † 1746 г., бездѣтнымъ . . . . . 6.

Ж.—(съ 1744 г.) **Марина Григорьевна Скорупа**, дочь Стародубовскаго полкового писаря (1715—1724); 3 мар. 1759 г. Генеральная Войсковая Канцелярія освободила ея жилой домъ въ Стародубѣ, на Красной улицѣ, отъ постоя; ея духовное завѣщаніе – 1 февр. 1765 г., по которому она отдала Писаревку своему брату Павлу Скорупѣ; жива въ 1767 г.

16. **Алексѣй Алексѣевичъ**, 24 дек. 1735 г.—бунчуковый товарищъ. 6.

Ж.— . . . . . .

17. **Тарасій Есимонтовскій**, іеромонахъ (1706); 24 янв. 1706 г. продалъ половинную часть своего отцовскаго двора въ Мглинѣ на самомъ рынкѣ за 140 копъ **Аванасію Есимонтовскому** (№ 5), своему „стрыечнему дядковѣ;“ *) грамотный; см. № 3-й 2-ой росписи. . 7,8?

## V.

18. **Алексѣй Ивановичъ**, упоминается въ 1767 г. **) . . . . . 9.

19. **Степанъ Ивановичъ**, упоминается въ 1767 г. **) . . . . . 9.

20. **Андрей Ивановичъ**, сынъ бунчуковаго товарища (1783); за нимъ Мглинскаго у. в сл. Киселевкѣ и д. Хорновкѣ (?) 140 душъ (1783); холостъ въ 1783; † до 1804. . . . . 9.

21. **Владиміръ Ивановичъ**, губернскій регистраторъ (1804) . . . 9.

22. **Иванъ Степановичъ**, войсковой канцеляристъ (1765), 10 нояб. 1765 г.—войсковой товарищъ; то-же въ 1767 г.; за нимъ Мглинскаго у. въ хут. Будиловкѣ муж. пола 4, жен. пола 6, с. Курчичахъ муж. пола 6, жен. пола 4, с. Осколковѣ муж пола 2, жен. пола 1, дер. Санникахъ муж. пола 8, жен. пола 4, дер. Быковкѣ муж. пола 55, жен. пола 37, въ г. Мглинѣ муж. пола 13, жен.

*) Румянц. Опись Малор., полкъ Старод., т. 99, л. 738.

**) Тамъ-же.

пола 8; Суражскаго у. въ с. Дегтяревкѣ муж. пола 98, жен. пола 73, дер. Осинкѣ муж. пола 29, жен. пола 36; Стародубовскаго у. въ с. Будѣ муж. пола 12, жен. пола 22, а всего обоего пола 438 душъ (1782); † до 1781 . . . . . 10.

Ж.—**Марѳа Алексѣевна** . . . . . , за нею въ с. Дегтяревкѣ 18 дв., дер. Осинкѣ 9 дв. (1781); за нею Мглинскаго у. въ хут. Будиловскомъ, дер. Быковѣ, Санникахъ, с. Курчичахъ, Осколковѣ и г. Мглинѣ муж. пола 88 душъ, Стародубовскаго у. въ с. Будѣ и Суражскаго у. въ с. Дегтяревкѣ и дер. Осинкѣ муж. пола 135 душъ (1783); въ нояб. 1784 г. съ дѣтьми внесена въ VI часть родосл. книги Новгородсѣверскаго Намѣстничества; жила въ хут. Будиловскомъ (1784).

— **Агаѳья Семеновна** † 1765; единственная дочь; владѣла частью с. Дегтяревки. . . . . 11.

За **Михаиломъ Максимовичемъ Бороздною**, бунчуковымъ товарищемъ (1732), † до 1767.

23. **Степанъ Степановичъ**, съ 1754 г. въ службѣ; значковый товарищъ (1761); 14 дек. 1761 г.—войсковой товарищъ; 19 іюня 1782 г.—бунчуковый товарищъ; то же въ 1786 г.—За нимъ въ Суражѣ, м. Овчинцѣ, д. Калинкахъ и Ловчой обоего пола 583 души (1783); за нимъ было Суражскаго у. въ с. Овчинцѣ, Высокоселицкомъ, Старомъ и Новомъ Дроковѣ, дер. Калинкѣ, Ловчой, Жастковѣ и Красной обоего пола 1533 души; жилъ въ с. Овчинцѣ, гдѣ въ 1763 г. построилъ церковь; въ дек. 1786 г. внесенъ въ VI часть родосл. книги Новгородсѣверскаго намѣстничества; въ 1764 г. вмѣстѣ съ братомъ **Алексѣемъ** былъ въ опекѣ у дяди своего бунч. тов. **Ивана Леонасьевича Есимонтовскаго** (№ 9). . . . . 14

Ж.—**Марія Петровна Искрицкая**, дочь бунчуковаго товарища, † 1771 г.

24. **Алексѣй Степановичъ**, 14 дек. 1761 г.—войсковой товарищъ; то-же въ 1768 г.; † до 1783 г. . . . . 14.

Ж.—(1767) **Татьяна Андреевна Лишень***), дочь бунчуковаго товарища; за нею въ с. Высокоселицкомъ мужск. пола 320, с. Старомъ и Новомъ Дроковѣ 49, дер. Красной 3 и Жастковѣ 135 душъ (1783); жила въ с. Высокоселицкомъ (1783).

— **Марія Степановна**. . . . . 14?

За (съ 23 мая 1753 г. въ с. Сварковѣ, Глуховской сотни) **Иваномъ Рославцомъ****).

---

*) Рум. Оп. п. Старод., т. 105.

**) Дневникъ Николая Ханенка, стр. 493.

## VI.

25. **Ѳедоръ Ивановичъ**, род. около 1765 г.; въ верхнемъ земскомъ судѣ Новгородсѣверскаго намѣстничества (1783); коллежскій канцеляристъ (1784). . . . . 22.

26. **Степанъ Ивановичъ**, род. около 1768 г.; въ верхнемъ земскомъ судѣ Новгородсѣверскаго намѣстничества (1783); коллежскій канцеляристъ (1784). . . . . 22.

Ж.— . . . . . .

— **Анастасія Ивановна**, род. около 1767 г. . . . . 22.

За **Михайломъ . . . . . Ольшанскимъ**, войсковымъ товарищемъ (1784).

— **Елена Ивановна**, род. около 1770 г.; жива въ 1783 г. . . . 22.

27. **Иванъ Степановичъ**, род около 1773 г.; 27 мая 1792 г.—въ службѣ въ Суражскомъ уѣздномъ судѣ; 30 дек. 1792 г.—канцеляристъ; 8 февр. 1794 г.—уволенъ; съ 1 янв. 1812 г. по 1 янв. 1827—засѣдатель Суражскаго Межевого Суда; 31 дек. 1817 г.—коллежскій регистраторъ; 31 дек. 1823 г.—губернскій секретарь; 16 нояб. 1832 г.—межовой судья Суражскаго у.; живъ въ 1837 г.; за нимъ родовыхъ Суражскаго у. муж. пола 52 души и 500 десят. земли (1850); погребенъ въ с. Овчинцѣ. . . . . 23.

Ж.—**Ольга Самоновна Маковская**, † около 1861 г.; погребена въ с. Овчинцѣ; дочь поручика.

28. **Михайло Степановичъ**, род. около 1774 г.; подпоручикъ, подсудокъ Суражскаго повѣтоваго суда (1809); живъ 1812 г.; † холостымъ. . . . . 23.

29. **Григорій Степановичъ**, род около 1776 г.; 28 сент. 1794 г.—въ службѣ гефрейтъ-капраломъ въ лейбъ-кирасирскомъ Ея Величества полку; 30 окт. 1796 г.—корнетъ при отставкѣ; командированъ въ г. Яссы съ казенными фурами (1810); съ 1 янв. 1812 по 1 янв. 1814, съ 19 нояб. 1817 по 9 февр. 1818 и съ 19 іюля 1819 по 8 янв. 1821 г.—подсудокъ Суражскаго повѣтоваго суда; съ 1 янв. 1814 по 29 іюня 1814-же года—и д. Суражскаго городничаго; 20 янв. 1827 г.—засѣдатель Суражскаго нижняго земскаго суда; за нимъ въ Суражскомъ у. 25 душъ (1851). . . . . 23.

Ж.—**Елена Петровна Мархоленко**, дочь вознаго.

30. **Александръ Степановичъ**, род. около 1778 г.; жилъ въ дер. Ловчей, Суражскаго у.; † холостымъ. . . . . 23.

31. **Ѳедоръ Степановичъ**, род. около 1781 г.; жилъ въ с. Овчинцѣ, Суражскаго у. (1806), † холостымъ. . . . . 23.

— **Анна Степановна**, род. около 1768; жива въ 1783 г. . . . . 23.

За **Петромъ Григорьевичемъ Рубцомъ**, поручикомъ.

— **Ульяна Степановна**, род. около 1770; жива въ 1792 г.; жила въ дер. Ловчей; † дѣвицей. . . . . 23.

— **Елисавета Степановна**, род. около 1771 г.; жива въ 1822 г.; жила въ с. Овчинцѣ; † дѣвицей. . . . . 23.

— **Надежда Степановна**, род. ококо 1780 г.; жила въ с. Овчинцѣ; † дѣвицей. . . . . 23.

— **Прасковья Степановна**, жива въ 1783 г., дочь бунчуковаго товарища. . . . . 23?

За **Константиномъ Петровичемъ Бороздною**,, род. 1745 г., сыномъ бунчуковаго товарища.

32. **Ѳедоръ Алексѣевичъ**, род около 1764 г.; въ верхней расправѣ Новгородсѣверскаго намѣстничества (1783—1784); коллежскій канцеляристъ (1783—1786). . . . . 24.

33. **Николай Алексѣевичъ**, род. около 1766 г.; 11 сент. 1780 г.—въ службѣ коллежскимъ канцеляристомъ къ дѣламъ Малороссійской Коллегіи; 1 янв. 1782 г.—въ Новгородсѣверскую верхнюю расправу; 8 сент. 1784 г.—коллежскій протоколистъ; съ 1787 г.—въ Новгородсѣверскомъ Губернскомъ Правленіи; съ 20 янв. 1789 года по 1 янв. 1794 г.—засѣдатель ,Суражскаго уѣзднаго суда; съ 1 янв. 1794 по 10 янв. 1797 г.—исправникъ Суражскаго уѣз.; 31 дек. 1796 г.—титулярный совѣтникъ; съ 10 янв. 1797 по 1 іюля 1797-же года—вновь засѣдатель Суражскаго уѣзднаго суда; 11-го марта 1799 г.—засѣдатель Мглинскаго уѣзднаго суда; 1-го сент. 1802 г.—уволенъ; съ 23 окт 1803 по 1 янв. 1809 г.—судья Суражскаго уѣзднаго суда; 31 дек. 1808 г.—коллежскій ассесоръ; 1 янв. 1809 г.—подкоморій Суражскаго у ; 1 янв. 1812 г. уволенъ. 24.

Ж —**Елена Григорьевна Искрицкая**, род. около 1773 г.; дочь секундъ-маіора.

— **Екатерина Алексѣевна**, род. около 1774 г. . . . . 24.

— **Анастасія Алексѣевна**, род. около 1775 г. . . . . 24.

За **Наркизомъ Ивановичемъ Лисаневичемъ**, губернскимъ регистраторомъ, род. 1777 г.

— **Анна Алексѣевна**, род. около 1776 г. . . . . 24.

За **Евграфомъ Ѳедоровичемъ Чернявскимъ**, коллежскимъ регистраторомъ, род. 1770 г.

— **Марина Алексѣевна**, род. около 1777 г. . . . . 24.

— **Софія Алексѣевна**, род. около 1779 г. . . . . 24.

## VII.

34. **Иванъ Степановичъ**. . . . . 26.

35. **Викентій Ивановичъ**, род. 1812 г. въ с. Овчинцѣ, Суражска-

го у.; унтеръ-офицеръ Модлинскаго пѣхотнаго полка (1837); † въ молодости. . . . . 27.

36. **Иванъ Ивановичъ**, † 17 лѣтъ отъ роду. . . . . 27.

37. **Ѳедоръ Ивановичъ**, род. 20 февр. 1817 г. въ с. Овчинцѣ; окончилъ курсъ Мглинскаго уѣзднаго училища; 31 дек. 1835 г — въ службѣ канцеляристомъ въ Суражскомъ уѣздномъ казначействѣ; 11 нояб. 1837 г.—уволенъ; 21 іюня 1838 г.—подпрапорщикъ Вологодскаго пѣх. полка; 18 янв. 1845 г. уволенъ отъ службы по болѣзни тѣмъ-же чиномъ; 3 дек. 1845 г.—писецъ 1-го разряда въ Мглинскомъ межевомъ судѣ; 28 іюня 1848 г.—въ Суражскомъ межевомъ судѣ; 15 марта 1849 г.—въ Суражскую Дворянскую Опеку; 27 янв. 1851 г.—коллежскій регистраторъ; губернскій секретарь со старшинствомъ съ 3 дек. 1849 г.; 13 февр. 1851 г.—попечитель хлѣбныхъ запасныхъ магазиновъ Суражскаго у.; 7 іюня 1851 г.—уволенъ за окончаніемъ срока выборовъ; 14 авг. 1852 г.—вновь избранъ и утвержденъ въ той-же должности, которую занималъ и въ 1855 г.; коллежскій секретарь со старшинствомъ съ 24 апр. 1855 г.; 1 іюня 1857 г.—засѣдатель Суражскаго уѣзднаго суда; за нимъ родовыхъ Суражскаго у. муж. пола 41 душа (1855); † 24 янв. 1884 г. и погребенъ въ с. Овчинцѣ. . . . . 27.

Ж.—**Софья Васильевна Таранова**, род. въ Суражѣ, † 26 ноября 1896 г., погребена съ мужемъ.

38. **Стефанъ Ивановичъ**, окончилъ курсъ 1 Кадетскаго Корпуса, служилъ въ инженерныхъ войскахъ; † убитъ на Кавказѣ въ концѣ 1840-хъ годовъ. . . . . 27.

— **Анастасія Ивановна**, род. 29 окт. 1808 г. въ Суражѣ. . . . 27.

За . . . . . **Каменецкимъ**.

— **Варвара Ивановна**, род. 9 нояб. 1819 г. въ с. Овчинцѣ; † дѣвицей. . . . . 27.

39. **Иванъ Григорьевичъ**, род 11 нояб. 1805 г. въ с. Овчинцѣ; 24 сент. 1821 г.—въ службѣ въ Суражскомъ земскомъ судѣ канцеляристомъ; 22 авг. 1823 г.—уволенъ; 23 авг 1823 г.—унтеръ-офицеръ Елецкаго пѣхотнаго полка; 5 марта 1824 г.—подпрапорщикъ; 11 авг. 1828 г.—прапорщикъ; 5 сент. 1831 г.—подпоручикъ; 20 марта 1833 г.—поручикъ 21-го егерьскаго полка; 13-го нояб 1833 г.—снова переведенъ въ Елецкій пѣх. полкъ; 25 декаб. 1835 г.—штабсъ-капитанъ; 7 авг. 1839 г.—въ Эстляндскомъ егерьскомъ полку; 30 марта 1842 г.—капитанъ; 10 апр. 1842-же года—маіоръ при отставкѣ; былъ въ походахъ: 1829—1830 г.г.—въ Молдавіи и Валахіи, въ 1831 г.—въ Польшѣ; 31 марта 1832 г.—Анну 3-ей степ. съ бантомъ; по выходѣ въ отставку сошелъ съ ума. . 27.

40. **Николай Григорьевичъ**, род. 6 дек. 1806 г. въ с. Овчинцѣ; 4 окт. 1821 г.—въ службѣ въ Суражскомъ повѣтовомъ земскомъ судѣ; 31 дек. 1821 г.—канцелярист; 31 дек. 1824 г.—коллежскій регистраторъ; 31 дек. 1827 г.—губернскій секретарь; 24 февраля 1830 г.—въ Кавказской (впослѣдствіи Ставропольской) Казенной Палатѣ; 31 дек. 1830 г.—коллежскій секретарь; 1 янв. 1831 г.—титулярный совѣтникъ за пріѣздъ въ Кавказскую область; 6 іюля 1832 г.—и. д. журналиста; 20 мар. 1834 г.—Медвѣжинскій винный приставъ; 11 янв. 1840 г.—коллежскій ассесоръ; 21 сент. 1837 г.—Моздокскій винный приставъ; 10 апр. 1842 г.—ассесоръ Кавказской Казенной Палаты; надворный совѣтникъ со старшинствомъ съ 10-же апр. 1842 г.; 13 янв. 1848 г.—совѣтникъ ревизскаго отдѣленія той-же Палаты; коллежскій совѣтникъ, со старшинствомъ съ 10 апр. 1848 г.; статскій совѣтникъ со старшинствомъ съ 10 апр. 1856 г; Кіевскій губернскій контролеръ (1858). . . . . 29.

Ж.—**Александра Андреевна Безобразова**, дочь корнета.

41. **Григорій Григорьевичъ**, род. 1815 г. въ с. Овчинцѣ; штабсъ-капитанъ. . . . . 29.

Ж.—**Анастасія Ивановна Искрицкая**, род. 1818, дочь поручика.

42. **Михаилъ Григорьевичъ**, род. 26 сент. 1822 г. въ с. Овчинцѣ; въ 1837 г. окончилъ курсъ Суражскаго уѣзднаго училища; 16 мар. 1838 г.—въ службѣ въ Суражскомъ уѣздномъ судѣ; 26 мая 1839 г.—канцелярист; 11 дек. 1839 г —уволенъ; 31 янв. 1841 г.—вновь въ Суражскомъ уѣздномъ судѣ; 26 іюля 1841 г.—въ Суражской городской полиціи; 26 іюля 1844 г.—письмоводитель; 20 янв. 1849 г.—коллежскій регистраторъ; губернскій секретарь со старшинствомъ съ 16 іюля 1848 г.; 18 іюля 1852 г —утвержденъ директоромъ попечительнаго о тюрьмахъ общества; съ 1844 по 1856 г. безвозмездно занимался производствомъ дѣлъ въ Суражскомъ ярмарковомъ комитетѣ; 18 сент. 1856 г.—и. д. короннаго засѣдателя Суражскаго земскаго суда; 31 окт 1856 г.—утвержденъ; ту-же должность занималъ и въ 1857 г.—За нимъ, нераздѣльныхъ съ братомъ, родовыхъ Суражскаго у. въ дер. Ловчей и Калинкахъ муж. пола 23 души и 151 дес. земли (1857); холостъ въ 1857 г. . 29.

— **Татьяна Григорьевна**, дѣвица въ 1827 г. . . . . 29.

— **Ульяна Григорьевна**, дѣвица въ 1827 г. . . . . 29.

43. **Григорій Николаевичъ**, род. 20 мая 1793 г. въ с. Высокоселицѣ, Суражскаго у.; съ 1809 г. воспитывался въ Благородномъ пансіонѣ Импер. Московскаго Университета; съ іюля 1810 г.—студентъ; 16 сент. 1813 г. окончилъ курсъ Импер. Московскаго Университета; 4 окт. 1813 г.—въ службѣ въ Экспедиціи о государственныхъ доходахъ; 11 іюня 1814 г.—коллежскій регистраторъ;

21 авг. 1814 г.—помощникъ бухгалтера въ Кенигсбергской ликвидаціонной коммиссіи; 31 дек. 1816 г.—губернскій секретарь; 5 іюля 1817 г.—и. д. казначея; 19 мар. 1819 г.—Анну 3-ей степ.; въ дек. 1819 г.—брилліантовый перстень отъ Прусскаго Короля; 31 дек. 1819 г.—коллежскій секретарь; 6 февр. 1820 г —вновь въ Экспедиціи о государственныхъ доходахъ; 16 апр. 1820 г.—уволенъ; съ 1 янв. 1824 по 2 іюля 1825 г.—хорунжій Суражскаго уѣзда; извѣстенъ, какъ одинъ изъ лучшихъ хозяевъ сѣверной части Черниговской губ. въ первой половинѣ XIX в. Авторъ книги: Описаніе Суражскаго уѣзда, 1845, изданной въ приложеніи къ №№ 1—10 Черниг. Губ. Вѣд. 1882 г.; † до 1848 г. . . . . 33.

Ж.—**Анна Ивановна Покорская**, вдова въ 1848 г.

— **Татьяна Николаевна**, † 26 мая 1853 г. въ с. Бѣльковѣ, Мглинскаго у., гдѣ и погребена съ мужемъ, . . . . . 33.

За (съ 1812 г.) **Иваномъ Ивановичемъ Губчицомъ**, поручикомъ, род. 1789 † 9 сент. 1846 г. въ с. Бѣльковѣ.

— . . . . . **Николаевна***) . . . . . 33.
— . . . . . **Николаевна***) . . . . . 33.
— . . . . . **Николаевна***) . . . . . 33.
— . . . . . **Николаевна***) . . . . . 33.

## VIII.

44. **Иванъ Ѳедоровичъ**, род. 24 февр. 1850 г. въ с. Овчинцѣ; съ авг. 1862 г. –кадетъ Петровскаго Полтавскаго Кадетскаго Корпуса, откуда вышелъ въ 1866 г., поступилъ юнкеромъ въ 48 пѣх. Одесскій полкъ и по окончаніи курса въ Кіевскомъ пѣх. юнкерскомъ училищѣ 19 ноября 1872 г.—прапорщикъ; 26 іюня 1874 г.—подпоручикъ; 7 мар. 1877 г.—поручикъ; съ апр. 1878 г. прикомандированъ л. гв. къ Егерьскому полку; 24 дек. 1878 г. переведенъ туда; 17 апр. 1885 г.—поручикъ; 24 апр. 1888 г.—штабсъ-капитанъ; 28 мар. 1893 г.—капитанъ; 6 дек. 1898 г.—полковникъ; съ апр. 1904 г.—командиръ 164 пѣх. Закатальскаго полка; съ дек. 1904 по іюнь 1906 г. былъ въ походѣ въ Манчжуріи; былъ въ походѣ 1877–1878 г.г.; съ нояб. 1906 г —генералъ-маіоръ при отставкѣ; живетъ въ с. Овчинцѣ (1908). . . . . 37.

45. **Василій Ѳедоровичъ**, род. 28 февр. (1 мар.) 1851 г. въ с. Овчинцѣ; съ авг. 1862 г. кадетъ Петровскаго Полтавскаго Кадетскаго Корпуса; 9 авг. 1868 г.—юнкеръ Константиновскаго военнаго

---

*) Одна изъ нихъ была за . . . . . Лишнемъ.

училища; 21 іюня 1870 г.—подпоручикъ съ прикомандированіемъ л. гв. къ Гатчинскому (съ 1873 г. Егерьскій) полку; 16 августа 1871 г.—переведенъ туда прапорщикомъ; 31 мар. 1874 г.—подпоручикъ; 30 авг. 1877 г.—поручикъ; 16 апр. 1878 г.—штабсъ-капитанъ; 5 апр. 1888 г.—капитанъ; 8 янв. 1889 г.—подполковникъ 120 пѣх. Серпуховскаго полка; 15 апр. 1889 г.—въ 119 пѣх. Коломенскій полкъ; 19 янв. 1894 г.—командующій Выборгскимъ крѣпостнымъ пѣх. баталіономъ; 2 апр. 1895 г.—полковникъ и утвержденъ въ должности; 23 февр. 1898 г.—командиръ Гродненскаго крѣпостного пѣх. баталіона; 14 апр. 1900 г.—командиръ 25 пѣх. Смоленскаго полка; 27 нояб. 1904 г.—генералъ-маіоръ, командиръ 2-й бригады 16-й пѣх. дивизіи; былъ въ походѣ 1877—1878 г. 37.

Ж.—(съ 1878 г.) **Софія Станиславовна Турканъ-Суриновичъ**, дочь дворянина Могилевской губ.

— **Александра Ѳедоровна**, род. 10 мар. 1849 г. въ с. Овчинцѣ, гдѣ и живетъ (1908), . . . . . 37.

— **Пелагея Ѳедоровна**, род. 7 окт. 1855 г. въ с. Овчинцѣ, гдѣ и живетъ (1908). . . . . 37.

— **Анна Ѳедоровна**, род. 2 февр. 1857 г. въ с. Овчинцѣ, гдѣ и живетъ (1908). . . . . 37.

— **Анна Николаевна**, род. 1830 г. . . . . 40.

За (1848) . . . . . .

— **Надежда Николаевна**, род. 17 сент. 1834 г. † 19 іюля 1855 г. на 21 году жизни и погребена на Байковомъ кладбищѣ въ Кіевѣ (надгробіе); помѣщица дер. Высокой, Мглинскаго у. . . . . 40.

За . . . . . **Щербой**, губернскимъ секретаремъ.

— **Софья Николаевна**, род. 1843. . . . . 40.

46. **Николай Григорьевичъ**, род. 7 апр. 1824 г. въ дер. Жастковѣ, Суражскаго у.; окончилъ курсъ Импер. Московскаго Университета по 2-му отдѣленію философскаго факультета со степенью дѣйствительнаго студента; 7 окт. 1844 г.—помощникъ столоначальника счетнаго отдѣленія Правленія IV Округа Путей Сообщенія; 25 нояб. 1844 г.—утвержденъ въ чинѣ губернскаго секретаря; 30 іюля 1845 г.—перемѣщенъ на ту-же должность въ хозяйственное отдѣленіе того-же Правленія; 1 нояб. 1845 г.—столоначальникъ; 7 дек. 1846 г.—уволенъ; 14 янв. 1851 г.—депутатъ дворянства Суражскаго у ; 2 іюня 1851 г.—предводитель дворянства Суражскаго уѣз. и былъ въ этой должности по 1860 г.; 9 іюля 1852 г.—почетный смотритель Суражскаго уѣзднаго училища; ту-же должность занималъ и въ 1853 г.; надворный совѣтникъ.—За нимъ родовыхъ Суражскаго у. муж. пола 528 душъ; † до 1897 г. . . . 43.

Ж.—**Вѣра Ермолаевна Волькенштейнъ**, въ 1897 г.—вдова, жила въ Суражскомъ у.

47. **Иванъ Григорьевичъ**, род. 8 мая 1825 г. въ дер. Жастковѣ; воспитывался въ Импер. Московскомъ Университетѣ, но за болѣзнью курса не окончилъ; 13 нояб. 1845 г.—въ службѣ канцелярскимъ служителемъ Суражской дворянской опеки; коллежскій регистраторъ со старшинствомъ съ 13 ноября 1846 г.; 20 мая 1848 г.—депутатъ дворянства Суражскаго уѣз. и членъ Мглинскаго комитета о надзорѣ за правильною продажею горячихъ напитковъ; 1 янв. 1851 г.—комитетъ упраздненъ; 14 янв. 1851 г., 17 февр. 1852 г., 17 нояб. 1854 и 5 іюня 1857 г.—избранъ депутатомъ дворянства Мглинскаго у.; 23 янв. 1852 г.—губернскій секретарь; Мглинскій уѣздный предводитель дворянства; 21 дек. 1879 г.—дѣйствительный статскій совѣтникъ; въ томъ-же чинѣ былъ и въ 1897 г.; предсѣдатель Черниговской Межевой Палаты (1882); былъ въ отставкѣ въ 1858 и въ 1865—1869 г.г.—За нимъ родовыхъ Мглинскаго у. 628 душъ и 3150 дес. земли (1851); въ Суражскомъ у. 484 и въ Мглинскомъ у. 370 душъ и 5200 дес. земли (1857); родовыхъ 2972 дес. земли въ Мглинскомъ у. (1882); живетъ въ с. Жастковѣ, Мглинскаго у. (1908). . . . . 43.

## IX.

48. **Павелъ Васильевичъ**, род. 14 іюн. 1879; въ 1898 г. окончилъ курсъ Александровскаго Кадетскаго Корпуса; 20 окт. 1900 г.—изъ портупей-юнкеровъ Константиновскаго артиллер. училища произведенъ въ подпоручики 7 артиллер. бригады; 8 сент. 1903—поручикъ; 6 мар. 1907 г. прикомандированъ л.-гв. къ Преображенскому полку; былъ въ походахъ 1904—1905 г.—въ Манчжуріи; 10 сент. 1907 г.—штабсъ-капитанъ; 9 мар. 1908 г.—поручикъ л.-гв. Преображенскаго полка; холостъ въ 1908 г. . . . . 45.

49. **Григорій Васильевичъ**, род. 17 мая 1881; въ 1898 г.—окончилъ курсъ Александровскаго Кадетскаго Корпуса; 13 авг. 1901 г. изъ портупей-юнкеровъ Константиновскаго артиллер. училища произведенъ въ подпоручики съ прикомандированіемъ л.-гв. къ 1 артиллер. бригадѣ; 6 авг. 1902 г.—переведенъ туда; 6 декабря 1904 г.—поручикъ; весной 1907 г.—окончилъ курсъ дополнительнаго класса Михайловской артиллер. Академіи и 16 мая 1907 г. произведенъ въ штабсъ-капитаны; холостъ въ 1908 г. . . . . 45.

50. **Аркадій Васильевичъ**, род. 30 дек. 1883; въ 1902 г.—окончилъ курсъ Александровскаго Кадетскаго Корпуса; въ авг. 1904 г.

изъ фельдфебелей Павловскаго военнаго училища произведенъ въ подпоручики л.-гв. Измайловскаго полка; холостъ въ 1908 г. . 45.

51. **Андрей Васильевичъ**, род. 19 авг. 1889; въ 1907 г.—окончилъ курсъ Александровскаго Кадетскаго Корпуса; съ осени того-же года—юнкеръ Михайловскаго артиллер. училища . . . . 45.

52. **Ѳедоръ Васильевичъ**, род. 9 іюл. 1892; кадетъ Александровскаго Кадетскаго Корпуса (1908). . . . . 45.

— **Клавдія Васильевна**, род. 10 окт. 1887; въ 1907 г —окончила курсъ Импер. Воспитательнаго Общества Благородныхъ Дѣвицъ. 45.

53. **Григорій Николаевичъ**, род. 16 мая 1848 г., въ с. Высокоселицѣ, Суражскаго у.; живетъ въ им. Кремовѣ, Мглинскаго у. (1908); холостъ въ 1908 г. . . . . 45.

54. **Сергѣй Николаевичъ**, род. 1862; живетъ въ с. Высокомъ, Суражскаго у. (1908), имѣетъ нѣсколькихъ дочерей. . . . . 46.

Ж.—1) . . . . . .

2) **Александра Михайловна Марютина.**

— **Екатерина Николаевна**, род. 15 авг. 1850 г.; † до 1908. . . 46.

За . . . . . **Каминскимъ.**

— **Юлія Николаевна**, род. 1853. . . . . 46.

За . . . . . **Лашкевичемъ**, помѣщикомъ Стародубовскаго у.

— **Вѣра Николаевна**, род. 1 іюл. 1855 г. въ с. Высокоселицѣ . 46.

За . . . . . **Кахаткинымъ**, врачемъ

— **Евгенія Николаевна**, род. 1863. . . . . 46.

За . . . . . **Яновскимъ**, чиновникомъ.

## X.

— **Вѣра Сергѣевна**. . . . . 54.

За **Генрихомъ-Александромъ Эдмундовичемъ Фохтъ**, поручикомъ 20 драгунскаго Финляндскаго полка (1909).

Существовала еще другая вѣтвь Есимонтовскихъ, причемъ представителя ея въ началѣ XIX в. показывали, что родоначальникъ ихъ Тимоѳей Есимонтовскій былъ сыномъ Мглинскаго сотника Ивана (№ 3-й 1-ой росписи); однако въ документахъ, находящихся въ Румянц. Описи по Стародубовскому полку (т. 105), этотъ Тимоѳей Е. вездѣ называется по отчеству Малахіевичемъ; по всей вѣроятности, Тимоѳей былъ двоюроднымъ братомъ или племянникомъ Ивана Ѳедоровича Е. Вѣтвь эта представляется въ слѣдующемъ видѣ.

I.

1. **Малахій Есимонтовскій.**

II.

2. **Тимоѳей Малахіевичъ**, священникъ с. Осколкова (1708—1711); въ окт. 1708 г., вмѣстѣ съ Гордѣемъ Ерофеевичемъ Татариномъ строилъ млинъ на р. Ворминкѣ; 21 мар. 1711 г. получилъ отъ Старод. полковника Лукьяна Жоравка „фундушовое писмо на занятье гребли на рч. Ворминцѣ в грунтѣ села, зовемого Киптѣ, противъ Круглого борка, в уездѣ Мглинскомъ будучого, позволяючи ему на выше спецификованому мѣстцу греблю засипати и подлугъ потуги води млин тамо построити ку споможенію его господарства и ку поисканю молитовъ за все войско Запорозское". 1.

— **Ульяна Малахіевна**, жива въ 1729 г. . . . . 1.

За **Даніиломъ Велещуцкимъ** (который назывался также и **Есимонтовскимъ**), священникомъ с. Осколкова (1709), † до 1729.

III.

3. **Ѳеодосій Тимоѳеевичъ** (назывался также и **Сухоцкимъ**), діаконъ Осколковскій (1720), священникъ Осколковскій (1724—1731); 30 сент. 1720 г. продалъ половину млина на р. Ворминцѣ Семену Ковалю, жителю Осколковскому, за 1000 золотыхъ. *) 11 октября 1726 г. вмѣстѣ съ Семеномъ Ковалемъ продалъ мельницу на р.

*) Частью этого млина владѣлъ въ 1720 г. „**законникъ Тарасій**" (№ 17-й 1-ой росписи?).

Ворминцѣ „о едномъ колѣ мучномъ, в которой мелницѣ клевци (?) два желѣзних, веретено, сопелѣ и протчіе до мелницѣ надлежащіе інструменти“ и проч. есаулу сотни Почеповской Ивану Губчицу за 1400 золотыхъ; † до сент. 1745. . . . . 2.

IV.

4. **Матвѣй Ѳеодосіевичъ**, священникъ с. Осколкова (1745); † до 1759 г. . . . . 3.

Ж.—**Агрипина** . . . . . , вдова въ 1759 г.

5. **Борисъ Ѳеодосіевичъ**, поповичъ Осколковскій (1745–1753); священникъ с. Осколкова (1756—1766); въ янв. 1767 г. находился въ Черниговѣ, „будучи тамъ подъ заточеніемъ“. . . . . 3.

V.

6. **Степанъ Матвѣевичъ**, священникъ с. Осколкова (1766); † до 1803 г. . . . . 4.

7. **Ефимъ Матвѣевичъ**, священникъ. . . . . 4.

VI.

8. **Филиппъ Степановичъ**. . . . . 6.

9. **Василій Степановичъ**. . . . . 6.

10. **Иванъ Степановичъ**, род. 1778; въ службѣ 2 мар. 1798 г. піонеромъ 2 класса въ Піонерномъ полку; 1 янв. 1799 г.—піонеръ 1 класса; 29 апр. 1800 г.–минеръ въ томъ-же полку; то-же въ 1801 г. . . . . 6.

11. **Василій Ефимовичъ**, 6 мая 1796 г.–въ службѣ студентомъ въ походной канцеляріи адмирала и кавалера Сенявина и принятъ генеральнымъ писаремъ; 18 мар. 1797 г.—канцеляристъ въ Государственной Адмиралтейской Коллегіи; 6 апр. 1798 г.–въ Государств. Медицинской Коллегіи съ чиномъ коллежскаго регистратора; 31 дек. 1801 г.—губернскій секретарь; 31 дек. 1804 г.–титулярный совѣтникъ; 16 мар. 1806 г.—въ Экспедиціи о государств. расходахъ; 31 дек. 1807 г.—коллежскій ассесоръ; 24 сент. 1808 г.—помощникъ столоначальника; 24 сент. 1811 г.–столоначальникъ; то-же въ 1812 г.; въ 1812 г.–холостъ, не раздѣленъ съ братьями. 7.

**Въ роспись не вошли:**

1. **Романъ Есимонтовскій,** Мглинскій куренной атаманъ (1688).

2. **Ульяна Ивановна Е.** дочь бунчуковаго товарища, за **Николаемъ Никифоровичемъ Ноздрею**, сотникомъ Бакланскимъ (1774—1781).

3. **Евфросинія Ивановна Е.** дочь бунчуковаго товарища, за **Симономъ . . . . . Маковскимъ,** поручикомъ Архангелогородскаго пѣх. полка (1783).

4. . . . . **Есимонтовская;** за **Николаемъ Андреевичемъ Искрицкимъ**, коллеж. ассесоромъ, р. 1766 (1-я его жена, разведена съ нимъ).

5. **Яковъ Владиміровичъ Е.**, (сынъ № 19?) род. 23 окт. 1810 г.; дѣйствит. статскій совѣтникъ; † 18 дек. 1876 г. и погребенъ на Никольскомъ кладбищѣ Александро-Невской Лавры (надгробіе съ портретомъ).

6. **Александра Алексѣевна Е.**, у ней при хут. Черняхѣ, Климовичскаго у., Могилевской губ., 963 дес. земли (1903).

# ЖДАНОВИЧИ *).

## I.

1. **Яковъ Ждановичъ**, по семейному преданію, вышелъ въ 1694 г. изъ Литвы и „имѣлъ въ гербѣ голову зубра"; съ 1694 г. въ службѣ; былъ въ походахъ: въ Бѣлгородщинѣ подъ Паланкою (1694), Казикерменомъ (1695), за Псковомъ и Нарвою (1701), въ Польшѣ (1705), въ Кіево-Печерской крѣпости на городовой работѣ (1706), подъ Пропойскомъ въ Литвѣ (1707), а затѣмъ коммиссаромъ при князѣ Меньшиковѣ (1708); былъ подъ Полтавою (1709); значковый товарищъ Черниговскаго полка (1710); былъ подъ Каменнымъ Затономъ (1711), на городовой работѣ подъ Кіевомъ (1712); съ 1717 г.— Городницкій сотникъ и былъ имъ по смерть свою; готовилъ на Днѣпрѣ подъ Лоевомъ лѣсные плоты (1718); былъ въ Черниговѣ на городовой работѣ (1719); былъ въ Ладогѣ на „канальной работѣ" (1721); подписалъ извѣстныя Коломацкія челобитныя Павла Полуботка (1723); съ 1725 г. находился въ Гилянскомъ походѣ, гдѣ и убитъ (до 1730 г.). —Получилъ универсалъ гетмана Мазепы на д. Камку (въ 1730 г.—36 дворовъ), Седневской сотни; 4 августа 1710 г. получилъ подтвердительный гетманскій универсалъ на туже деревню Камку.

Ж.— . . . . . **Васильевна Дунинъ-Борковская**, дочь генеральнаго обознаго; за нею дер. Камка; въ 1-омъ бракѣ была за **Ѳедоромъ Павловичемъ Домонтовичемъ**, Седневскимъ сотникомъ (1705).

## II.

2. **Григорій Яковлевичъ**, съ 1728 г. въ службѣ; значковый товарищъ Черниговскаго полка, † 1748 г. За его наслѣдниками въ 1760 г. состояло въ м. Городнѣ 4 хаты . . . . . 1.

Ж.— . . . . . .

---

*) Роспись дополнена свѣдѣніями, полученными отъ Я. Н. Ждановича (№ 66).

3. **Максимъ Яковлевичъ**, род. 1714 г. въ с. Хотуничахъ, Городницкой сотни; значковый товарищъ Черниговскаго полка (1738); былъ въ Крымскомъ походѣ (1736 - 1738); † до 1760. . . . . 1.

Ж.— . . . . . , вдова, за нею Седневской сотни въ дер. Камкѣ 6 хатъ (1760).

4. **Василій Яковлевичъ**, съ 1736 г. въ службѣ; значковый товарищъ Черниговскаго полка (1760—1768); 31 янв. 1768 г. полковой хоружій при отставкѣ; въ дѣйствительной службѣ находился по 1762 г.; владѣлъ дер. Камкой (1783), гдѣ за нимъ 4 хаты (1760); живъ въ 1784 г.; † до 1798 г. . . . . 1.

Ж.—**Татьяна** . . . . , за нею въ дер. Камкѣ 16 душъ (1798).

## III.

5. **Василій Григорьевичъ**, съ 1759 г. въ службѣ въ Генеральной Войсковой Канцеляріи; канцеляристъ Малороссійской Коллегіи; 20 дек. 1765 г.—войсковой товарищъ; 14 янв. 1774 г.—бунчуковый товарищъ; 1 іюля 1787 г.—премьеръ-маіоръ при отставкѣ; былъ Черниговскимъ земскимъ подсудкомъ и судьею; его духовное завѣщаніе—26 марта 1796 г.; † между 26—31 марта 1796 г. . . . . 2.

Ж.—**Марина Григорьевна Кленусовна**, дочь коллежскаго регистратора.

6. **Василій Максимовичъ**, коллежскій канцеляристъ Малороссійской Коллегіи (1765); 22 дек. 1765 г.—войсковой товарищъ; 14-го янв. 1774 г.—бунчуковый товарищъ . . . . . 3.

7. **Яковъ Максимовичъ**, съ 1759 г. въ службѣ въ Генеральной Войсковой Канцеляріи; канцеляристъ Малороссійской Коллегіи (1765); 20 дек. 1765 г.—войсковой товарищъ при отставкѣ; служилъ канцеляристомъ въ Черниговской полковой канцеляріи и въ Генеральномъ Судѣ; за нимъ 20 душъ (1782); живъ въ 1784 г. . 3.

8. **Владиміръ Максимовичъ**, род. 1734 г. въ с. Хотуничахъ; съ 1759 г. въ службѣ къ дѣламъ Генеральной Войсковой Канцеляріи; канцеляристъ Малороссійской Коллегіи (1765); 20 дек. 1765 г.—войсковой товарищъ; 7 дек. 1782 г.—бунчуковый товарищъ; за нимъ съ братомъ **Яковомъ** 60 душъ; † до 1802 г. . . . . 3.

Ж.—**Анна Павловна** . . . . . , за нею въ 1811—40 и въ 1818—98 душъ.

9 **Иванъ Васильевичъ**, съ 1759 г. въ службѣ къ дѣламъ Генеральной Войсковой Канцеляріи; съ 1762 г.—войсковой канцеляристъ; по 1766 г. находился при Малороссійской Коллегіи; съ 1766

по 1782 г.—въ Канцеляріи Малороссійскаго Скарба; съ 1780 г.—войсковой товарищъ; съ 1781 г.—полковой писарь; съ 1782 по 1 мая 1797 г. находился въ Новгородсѣверской Казенной Палатѣ; „начальникъ стола у письменныхъ дѣлъ“ тамъ-же (1783); съ 1784 г. —губернскій и съ 1793 г.—коллежскій сокретарь.—За нимъ въ м. Воронежѣ, Глуховскаго у., гдѣ и жилъ, м. п. 6 душъ (1783) . . 4.

Ж.—**Анна Григорьевна Трусевичъ**, дочь полкового есаула.

10. **Матвѣй Васильевичъ**, род. 1743; съ 1766 г. въ службѣ войсковымъ канцеляристомъ; 16 іюня 1779 г.—войсковой товарищъ Черниговскаго полка; 1 февр. 1784 г.—бунчуковый товарищъ при отставкѣ. . . . . 4.

Ж.—**Анна Антоновна Силичъ**, дочь коллежскаго ассесора.

11. **Аѳанасій Васильевичъ**, канцеляристъ Черниговской Казенной Палаты (1784). . . . . 4.

— **Марѳа Васильевна** (1783). . . . . 4.

За **Георгіемъ Васильевичемъ Лисенкомъ**, полковымъ писаремъ (1797 г.).

## IV.

12. **Григорій Васильевичъ**, капитанъ (1796); титулярный совѣтникъ (1798); † до 1802 г., бездѣтнымъ . . . . . 5.

Ж.—**Наталія Петровна Бубличенко***), дочь надворнаго совѣтника; въ 1-мъ бракѣ была за **Григоріемъ Дмитріевичемъ Григоровичемъ**, надворнымъ совѣтникомъ, † 15 іюля 1799 г. бездѣтнымъ.

13. **Ѳедоръ Васильевичъ**, упомнпается въ 1796 г . . . . . 5.

14. **Ѳома Васильевичъ**, род. 1776 г.; съ 1795 г. унтеръ-офицеръ л. гв. Коннаго полка; квартермистръ (1795); 1 янв 1796 г.—арміи поручикъ; его духовное завѣщаніе—16 марта 1801 г.; † между 16 марта—28 іюня 1801 г. . . . . 5.

Ж.—**Марія Іосифовна** . . . . .

15. **Иванъ Васильевичъ**, малолѣтній въ 1796 г. . . . . 5.

— **Анастасія Васильевна**, дѣвица въ 1796 г. . . . . 5.

— **Наталія Васильевна**, малолѣтняя въ 1796 г. . . . . 5.

16. **Иванъ Владиміровичъ**, род. около 1792—1795 г.г ; 14 апрѣля 1810 г.—въ службѣ юнкеромъ л. гв. артиллер. бригады; 15 марта 1812 г.—прапорщикъ 1-ой артиллерійской бригады; 23 сент. 1814 г.—въ 2 гренадерскую артиллер. бригаду; 27 марта 1818 г.—

*) Ярославецкій архивъ Кочубеевъ.

уволенъ; 1 янв. 1821 г.—Городницкій уѣздный судья; 31 декаб. 1828 г.—губернскій секретарь; съ 9 мар. 1829 по нояб. 1832 г.г.—подкоморій Городницкаго повѣта; 16 окт. 1831 г.—Владиміра 4-ой степ.; 5 нояб. 1832 г.—Городницкій уѣздный судья; 17 іюля 1838 года—коллежскій секретарь; 21 нояб. 1842 г.—титулярный совѣтникъ; 29 февр. 1844 г.—коллежскій ассесоръ; Городницкій уѣздный предводитель дворянства; былъ въ походахъ: 1812 г.—при Полоцкѣ, затѣмъ черезъ Ригу, Митаву, Тильзитъ, Кенигсбергъ до крѣп. Пилау, при осадѣ коей и города Данцига находился; 1815 года—во Франціи.—За нимъ съ братомъ родовыхъ Городницкаго повѣта въ дер. Камкѣ м. п. 98 душъ (1829); за нимъ: въ Хотуничахъ 15, Камкѣ 104 и Жабчичахъ 8 душъ (1834); въ Хотуничахъ и Камкѣ 120 душъ (1844); † до 1866 г. . . . . 8.

Ж.—**Варвара Михайловна** . . . . . , за нею Стародубовскаго повѣта въ с. Яреминѣ и Олефинѣ 34 души и Городницкаго повѣта хут. Александровскій; въ 1872 г. вдова, жила въ Тюмени.

17. **Петръ Владиміровичъ**, надворный совѣтникъ; начальникъ отдѣленія въ Морскомъ Министерствѣ; служилъ также въ Сенатѣ и Кабинетѣ Его Величества; †въ Петербургѣ и погребенъ на Смоленскомъ кладбищѣ; за нимъ съ братомъ родовыхъ въ дер. Камкѣ м. п. 98 душъ (1829)*). . . . . 8.

Ж.— . . . . . .

18. **Василій Ивановичъ**, род. около 1779—1780 г.г. . . . . 9.

19. **Герасимъ Ивановичъ**, род. 5 мар. 1781 г. въ м. Воронежѣ, Глуховскаго у.; 8 февр. 1796 г.—въ службѣ канцеляристомъ Новгородсѣверской Казенной Палаты; 1 мая 1797 г.—уволенъ; 28 іюня 1798 г.—въ Черниговской Казенной Палатѣ; 31 дек. 1801 г.—коллежскій регистраторъ; 31 дек. 1804 г.—губернскій секретарь; 5 янв. 1805 г.—уволенъ; въ 1812—1816 г.г. былъ у пріема фуража въ Городницкомъ у.; 1 янв. 1821 г.—подсудокъ Городницкаго повѣтоваго суда; 31 дек. 1828 г.—коллежскій секретарь; засѣдатель того-же суда (1832); 15 іюня 1834 г.—Владиміра 4-ой степ.; коллежскій секретарь, засѣдатель Городницкаго уѣзднаго суда (1840). —За нимъ родовыхъ въ дер. Камкѣ 13 м. п. душъ (1829). 9.

Ж.—**Марія** . . . . . (1829).

20. **Григорій Ивановичъ**, род. 11 апр. 1790 г. въ м. Воронежѣ; 10 сент. 1807 г.—въ службѣ подканцеляристомъ въ Общемъ Собраніи 4, 5 и Межеваго департаментовъ Сената; 15 дек. 1807 г.—

---

*) Портретъ его и его дочерей (работы П. А. Федотова) воспроизведенъ въ „Старыхъ Годахъ“ 1907 г., ноябрь.

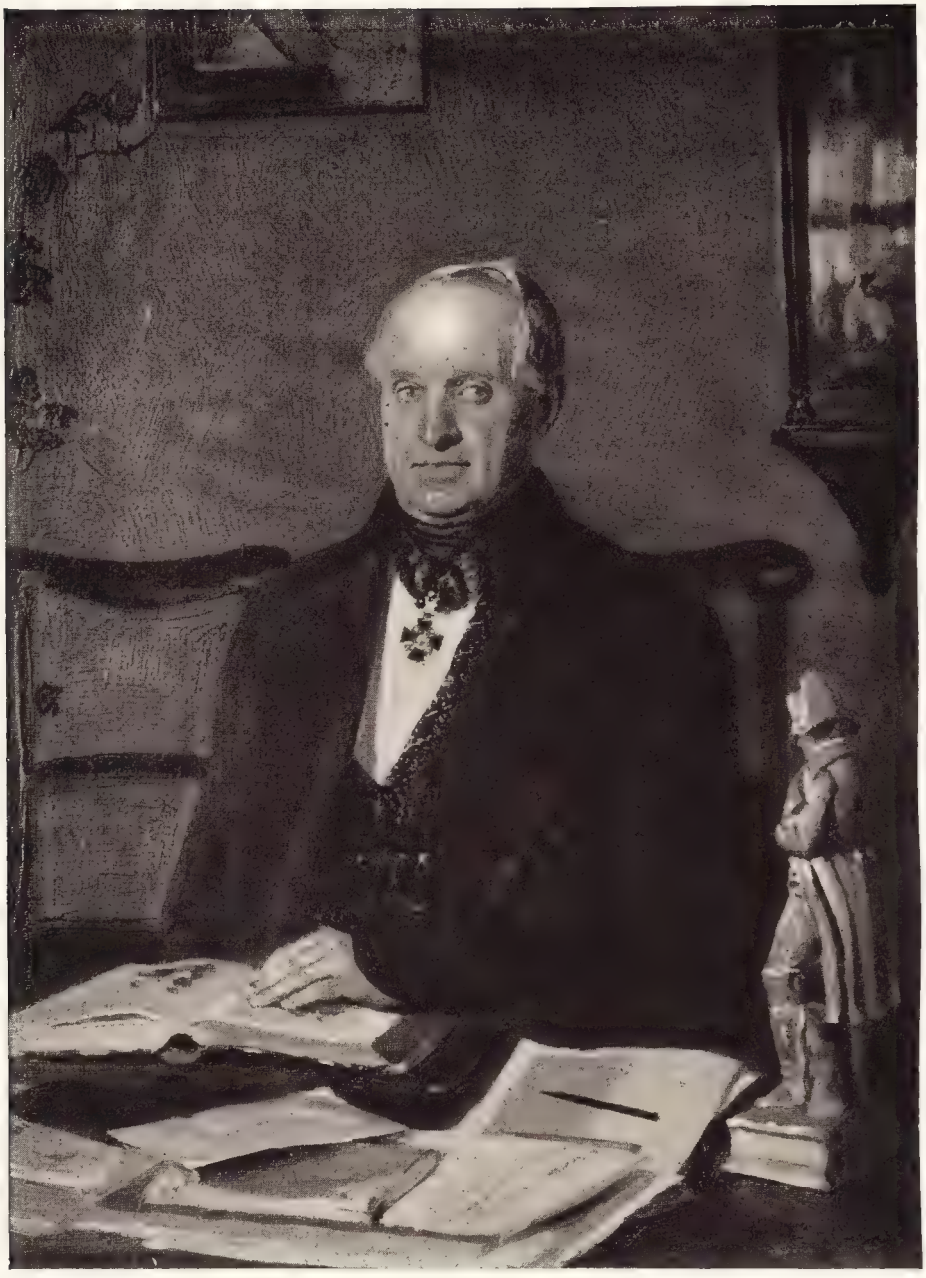

Собств. Н. П.
Вернеръ.

Масл., раб.
П. А. Ѳедотова.

*ПЕТРЪ ВЛАДИМІРОВИЧЪ*
*ЖДАНОВИЧЪ.*

*(№ 17).*

тв. Н. П.
[illegible]ръ.

л. раб.
Н. А. Ѳедотова.

*АННА ПЕТРОВНА
ЖДАНОВИЧЪ.*

[illegible]

Собств. И. Л
Вер

Собств. Н. П.
Вернеръ.

Масл., раб.
П. А. Ѳедотова.

*АННА ПЕТРОВНА*
*ЖДАНОВИЧЪ.*

*(Дочь № 17).*

уволенъ; 8 янв. 1808 г.—въ Горный департаментъ; 24 апр. 1808 г. —канцелярист; 31 дек. 1808 г.—сенатскій регистраторъ; 10 нояб. 1809 г.—уволенъ; 13 ноября 1809 г.—и. д. секретаря С.-Петербургской Адресной Конторы; 13 декабря 1810 г.—уволенъ; 20 марта 1811 г.—коммиссіонеръ 13 класса Провіантскаго Штата; 14 мая 1815 г.—при гвардейскомъ корпусѣ; провіантмейстеръ 2-ой гвардейской дивизіи по 20 іюня 1816 г.; 6 іюля 1816 г.—въ Провіантской Коммиссіи I-ой Арміи; 6 дек. 1816 г.—въ коммиссіонерствѣ 4-го пѣхотнаго корпуса; 7 мар. 1822 г.—уволенъ. . . . . 9.

Ж.—**Марія Лаврентьевна** . . . . . .

21. **Иванъ Ивановичъ**, род. 26 сент. 1796 г. въ м. Воронежѣ; 17 іюня 1811 г.—въ службѣ канцеляристомъ Глуховскаго повѣтоваго суда; 1 апр. 1813 г.—уволенъ; 4 апр. 1814 г.—портупей-прапорщикъ ополченія Глуховскаго у.; былъ пятисотеннымъ начальникомъ; 24 нояб. 1814 г.—въ Глуховскомъ повѣтовомъ судѣ; 31 дек. 1815 г.—коллежскій регистраторъ; то-же въ 1837 г.; 10 апр. 1817 г.—уволенъ; 15 мар. 1818 г.—возный Глуховскаго у.; 15 мар. 1824 г.—уволенъ; жилъ въ м. Воронежѣ*). . . . . 9.

Ж.—**Варвара Ивановна Пѣшевцова.**

22. **Петръ Матвѣевичъ**, род. 21 дек. 1785 г. въ с. Турьѣ, Городницкаго у.; 30 сент. 1807 г.—губернскій секретарь; то-же въ 1819 году; засѣдатель Городницкаго повѣтоваго суда (1809); то-же земскаго суда (1819). . . . . 10.

Ж.—**Анастасія** . . . . . .

23. **Андрей Матвѣевичъ**, род. 17 нояб. 1788 г. въ с. Турьѣ; 24 дек. 1801 г.—въ службѣ коллежскимъ канцеляристомъ въ Генеральномъ Судѣ; 31 дек. 1804 г.—коллежскій регистраторъ; то-же въ 1831 г.; 1807 г.—уволенъ; засѣдатель Городницкаго земскаго суда (1812); владѣлъ частью дер. Камки. . . . . 10.

Ж.—**Пелагея Александровна** . . . . . .

— **Евдокія Матвѣевна**, род. 1786—1787. . . . . 10,

— **Анастасія Матвѣевна**, род. 1789—1790. . . . . 10.

## V.

24. **Петръ Ѳомичъ**, род. 19 дек. 1798 г. въ Городнѣ; 9 октяб. 1816 г. въ службѣ канцеляристомъ Черниговскаго Губернскаго Правленія; 20 мая 1817 г.—въ Генеральномъ Судѣ; 31 дек. 1819 г.

---

*) О немъ см. Воспоминанія и стихотворенія Н. А. Шрамченка. Кіевъ 1900

—коллежскій регистраторъ; 20 янв 1821 г.—въ Городницкомъ уѣздномъ судѣ; 31 дек. 1822 г.—губернскій секретарь; 31 дек. 1825 г.—коллежскій секретарь; 31 дек. 1828 г.—титулярный совѣтникъ; повытчикъ запретительныхъ дѣлъ того-же суда (1832); въ 1832 г. женатъ и бездѣтенъ. . . . . 14.

Ж.—**Елисавета** . . . . .

25. **Василій Ѳомичъ**, род. 25 дек. 1799 г. въ Городнѣ; 9 окт. 1816 г. въ службѣ канцеляристомъ Черниговскаго Губернскаго Правленія; 20 мая 1817 г.—въ Генеральномъ Судѣ; 31 дек. 1819 года—коллежскій регистраторъ; 20 янв. 1821 г.—въ Городницкомъ подкоморскомъ судѣ; 31 дек. 1822 г.—губернскій секретарь; 1 янв. 1824 г.—уволенъ; 23 янв. 1830 г.—засѣдатель Городницкаго уѣзднаго суда; 4 нояб. 1832 г.—земскій исправникъ Городницкаго у.; 31 дек. 1834 г.—коллежскій секретарь; 9 янв. 1839 г. —помощникъ Черниговскаго окружного начальника государств. имуществъ; то-же въ 1844 г.—За нимъ въ дер. Камкѣ 33 души. 14.

Ж.—**Анна Андреевна Евреинова**, до 1844 г.; за нею въ Камкѣ 13 душъ.

26. **Левъ Ивановичъ**, род. 18 февр. 1834 г. въ с. Хотуничахъ; въ 1855 г. окончилъ курсъ Нѣжинской гимназіи высшихъ наукъ князя Безбородка; съ 1855 г.—канцелярскій служитель С.-Петербургскаго Губернскаго Правленія; съ 1856 г.—до февр. 1861 г.—канцелярскій служитель въ канцеляріи Новгородсѣверскаго уѣзднаго предводителя дворянства; кандидатъ законовѣдѣнія Университета св. Владиміра; въ февр. 1861 г. назначенъ и. д. профессора законовъ казеннаго управленія въ Лицеѣ князя Безбородка; въ нояб. 1862 года причисленъ къ Министерству народнаго просвѣщенія и командированъ заграницу для приготовленія къ профессорскому званію по финансовому праву и государственному благоустройству; былъ въ командировкѣ по 1 янв. 1866 г. и слушалъ лекціи въ Берлинѣ, Гейдельбергѣ и другихъ городахъ; 1 окт. 1866 г.—профессоръ законовъ казеннаго управленія Лицея князя Безбородка; въ 1868—1873 г.г. былъ также профессоромъ статистики; въ апр. 1873 г. вышелъ въ отставку; въ 1873 —1876 г.—директоръ Черниговской земской учительской семинаріи; коллежскій совѣтникъ, директоръ учительской семинаріи въ Дерптѣ (1881); дѣйствит. статскій совѣтникъ (1889); директоръ народныхъ училищъ Черниговской губ.; сотрудникъ „Журнала Министерства Народнаго Просвѣщенія“; † до 1901. . . . . 16.

Ж.—**Прасковія Петровна Товстолѣсъ** (1909).

27. **Михаилъ Ивановичъ**, род. 24 мая 1837 г. въ с. Хотуничахъ; Варшавской инженерной команды инженеръ-капитанъ (1867); † до 1901. . . . . 19.

Ж.— . . . . . **Каншина.**

23. **Иванъ Ивановичъ**, род. 26 дек. 1838 г. въ с. Хотуничахъ; коллежскій регистраторъ (1887); мировой судья; † до 1901. . . . . 16.

Ж.—**Анна Ивановна** . . . . . .

— **Марія Ивановна**, род. 24 мар. 1835 г. въ с. Хотуничахъ . 16.

— **Юлія Ивановна**, род. въ 1840 г. въ с. Хотуничахъ . . . . 16.

За **Николаемъ Васильевичемъ Ясновскимъ**, Черниговскимъ городскимъ судьею.

— **Варвара Ивановна**, род. 21 іюля 1841 г. въ с. Хотуничахъ. 16.

— **Анна Ивановна**, род. 24 мая 1843 г. въ с. Хотуничахъ . . 16

За (съ 26 авг. 1866 г. въ с. Хотуничахъ) **Эрастомъ Матвѣевичемъ Рубцомъ**, коллежскимъ совѣтникомъ, род. 1843 г.

29. **Николай Петровичъ**, род. 10 февр. 1819 г.; воспитывался во 2 Кадетскомъ Корпусѣ; 16 мар 1838 г. въ службѣ корнетомъ въ кирасирскомъ вел. кн. Михаила Павловича полку; 28 іюля 1839 года - поручикъ; 2 февр. 1840 г.—адъютантъ 1-ой бригады 1-ой кирасирской дивизіи; 3 авг. 1840 г.—утвержденъ; 23 іюля 1842 г. —прикомандированъ къ Павловскому Кадетскому Корпусу; 4 дек. 1843 г.—переведенъ туда; 1 апр. 1846 г.—переведенъ въ Михайловскій Воронежскій Кадетскій Корпусъ; 18 янв. 1848 г.—штабсъ-капитанъ съ переводомъ въ Тамбовскій Кадетскій Корпусъ, но отправленъ туда не былъ; 21 іюля 1848 г.—капитанъ съ переводомъ въ Михайловскій Воронежскій Кадетскій Корпусъ; 1 нояб. 1849 г.—командиръ 2 роты; въ этой должности былъ по 15 апр. 1851 г.; 15 мар. 1851 г.—учитель 3 рода математики; 5 іюня 1852 года—помощникъ инспектора классовъ; 10 апр. 1858 г. отчисленъ отъ этой должности съ оставленіемъ учителемъ математики; 17 апр. 1859 г.—подполковникъ; 27 мар. 1866 г.—полковникъ; 26-го февр. 1867 г.—переведенъ въ 5-й гусарскій вел. кн. Николая Николаевича Старшаго полкъ съ оставленіемъ при Михайловскоіі Воронежской военной гимназіи; 11 апрѣля 1868 г.—утвержденъ штатнымъ преподавателемъ математики; 7 мар. 1872 г.—уволенъ отъ службы съ чиномъ генералъ-маіора; почетный мировой судья Городнянскаго округа; владѣлъ имѣніями въ с. Дроздовицѣ и Хрѣновкѣ; погребенъ въ Хрѣновкѣ. . . . . 17.

Ж.—**Марія Ивановна Бороздна**, род. 1828 † 2 мар. 1896 г. въ дер Хрѣновкѣ, Городнянскаго у.; дочь коллежскаго ассесора.

30. **Григорій Петровичъ**, служилъ л.-гв. въ Финляндскомъ полку; холостъ. . . . . 17.

31. **Михаилъ Петровичъ**, служилъ л.-гв. въ Финляндскомъ полку; холостъ. . . . . 17.

— **Анна Петровна**. . . . . 17.

— **Александра Петровна**, † дѣвицей въ 1903 г. . . . . 17.

— **Надежда Петровна**, род. 1836 г. . . . . 17.

За **Адольфомъ Ивановичемъ Вернеръ**, генералъ-лейтенантомъ.

32. **Александръ Герасимовичъ**, род. 3 сент. 1821 г. въ дер. Камкѣ; окончилъ курсъ Городницкаго уѣзднаго училища; 25 іюля 1841 г.—въ службѣ унтеръ-офицеромъ Александпольскаго егерьскаго полка; въ 1841 г.—юнкеръ; 31 мая 1845 г.—уволенъ; 4 іюля 1851 года—попечитель хлѣбныхъ запасныхъ магазиновъ Городницкаго уѣзда; 25 сент. 1854 г.—переименованъ въ писцы 2 разряда; 8-го іюня 1857 г.—вновь избранъ попечителемъ тѣхъ-же магазиновъ; губернскій секретарь (1871).—За нимъ родовыхъ въ дер. Камкѣ и с. Хотуничахъ мужск. пола 16 душъ и 100 дес. земли (1857 г.; въ 1857 г. бездѣтенъ . . . . . 19.

Ж.—**Маргарита Павловна** . . . . . .

— **Анастасія Герасимовна**, род. 1815. . . . . 19.

— **Елисавета Герасимовна**, род. 1818. . . . . 19.

33. **Константинъ Георгіевичъ**, род. 18 сентября 1839 г. въ дер. Камкѣ. . . . . 20.

34. **Михаилъ Ивановичъ**, род. 28 окт. 1830 г. въ дер. Камкѣ. . 21.

— **Олимпіада Ивановна**, род. 30 іюля 1818 г. въ м. Воронежѣ 21.

— **Анна Ивановна**, род. 25 янв. 1826 г. въ м. Воронежѣ . . . 21.

35. **Викторъ Петровичъ**, род. 20 іюня 1820 г. въ дер. Турьѣ; окончилъ курсъ Черниговской гимназіи; 8 янв. 1844 г. въ службѣ писцомъ 1 разряда Черниговской Палаты Уголовнаго Суда; 14-го нояб. 1844 г.—Черниговскую Палату государств. имуществъ; 21 мар. 1846 г.—къ дѣламъ Городницкаго межевого суда; 31 марта 1847 г.—коллежскій регистраторъ; 21 января 1850 г.—губернскій секретарь; 25 мая 1850 г.—уволенъ; 14 мар. 1855 г. и 8-го іюня 1857 г —избранъ попечителемъ хлѣбныхъ запасныхъ магазиновъ Городницкаго у.; коллежскій секретарь (1874).—За нимъ съ братьями родовыхъ въ дер. Камкѣ мужск. пола 38 душъ и 150 дес. земли (1857). . . . . 22.

Ж.—**Элеонора Андреевна** . . . . . .

36. **Вадимъ Петровичъ**, род. 3 февр. 1822 г. въ дер. Турьѣ; въ Брянскомъ егерьскомъ полку (1841). . . . . 22.

37. **Василій Андреевичъ**, род. 23 дек. 1845 г. въ дер. Турьѣ; статскій совѣтникъ, податной инспекторъ. . . . . 23.

38. **Андрей Андреевичъ**, род. 2 дек. 1850 г. въ дер. Турьѣ . . 23.

Собств. Н. П.
Вернеръ.

Масл., раб.
П. А. Ѳедотова.

*АЛЕКСАНДРА ПЕТРОВНА*
*ЖДАНОВИЧЪ.*

*(Дочь № 17).*

...тв. Н. И.
Вернеръ.

Масл., раб.
Н. А. Ѳедотова.

...ДА ПЕТРОВНА
...ДАНОВИЧЪ.

(Дочь № 17).

Собств. Н. П.
Вернеръ.

Собств. Н. П. Вернеръ.

Масл., раб. П. А. Ѳедотова.

*НАДЕЖДА ПЕТРОВНА ЖДАНОВИЧЪ.*

*(Дочь № 17).*

## VI.

39. **Ѳома Васильевичъ**, род. 26 сент. 1829 г. въ Городнѣ; въ 1850 г. окончилъ курсъ Лицея князя Безбородка; коллежскій ассесоръ (1867); С.-Петербургскій участковый мировой судья (1880); † 19 мар. 1880 г. . . . . 25.

Ж.—(1867) . . . . . ; у ней домъ въ Петербургѣ.

40. **Александръ Васильевичъ**, род. 1 сент. 1831 г. въ Городнѣ. 25.

41. **Василій Васильевичъ**, род. 11 авг. 1833 г. въ Городнѣ. . . 25.

42. **Николай Васильевичъ**, род. 1834. . . . . 25.

43. **Михаилъ Васильевичъ**, род. 6 апр. 1836 г. въ Городнѣ; въ 1863 г. окончилъ курсъ Лицея князя Безбородка; коллежскій секретарь, состоящій при Департаментѣ Министерства Юстиціи (1881 г.). . . . . 25.

44. **Павелъ Васильевичъ**, род. 27 іюня 1837 г. въ Городнѣ. . . 25.

— **Надежда Васильевна**, род. 5 сент. 1830 г. въ Городнѣ . . . 25.

45. **Михаилъ Львовичъ**, окончилъ курсъ Михайловской Артиллер. Академіи; гвардіи поручикъ, начальникъ чертежной въ Кіевскомъ арсеналѣ (1908). . . . . 26.

Ж.—**Евгенія Емельяновна Войцѣховская.**

46. **Александръ Львовичъ**; холостъ въ 1908 г. . . . . 26.

47. **Иванъ Львовичъ**; † въ сент. 1908 г. (бросился подъ поѣздъ). 26.

Ж.—**Марія Аполлоновна** . . . . . .

— **Варвара Львовна** . . . . . 26.

— **Марія Львовна**. . . . . 26.

48. **Иванъ Ивановичъ** (1887). . . . . 28.

— **Ольга Ивановна** (1887). . . . . 28.

— **Лидія Ивановна** (1887). . . . . 28.

49. **Петръ Николаевичъ**, род. 4 апр. 1849 г. † 5 янв. 1895 г. . 29.

Ж.—**Надежда Александровна Лизогубъ**, род. 1854, дочь поручика.

50. **Михаилъ Николаевичъ**, род. 24 апр. 1850 г.; 28 окт. 1870 г.—прапорщикъ 141 пѣхотнаго Можайскаго полка изъ портупей-юнкеровъ; 17 окт. 1872 г.—подпоручикъ; 13 мая 1873 г.—батальонный адъютантъ; 9 іюля 1873 г.—уволенъ . . . . . 29.

Ж.— . . . . . .

51. **Николай Николаевичъ**, род. 16 іюня 1853 г.; губернскій секретарь, предсѣдатель Городницкой уѣздной земской управы. . . . 29.

Ж.—**Валентина Яковлевна Косенко**, род. 1858, † 10 мар. 1908 г.; дочь надворнаго совѣтника.

52. **Иванъ Николаевичъ**, род. 1 авг. 1855 г.; надворный совѣтникъ (1897); земскій начальникъ Городницкаго у. . . . . 29.

Ж.—**Лидія Николаевна Корнухъ**.

53. **Николай Александровичъ**, род. 1860. . . . . 32.

54. **Александръ Александровичъ**, род. 1862. . . . . 32.

55. **Андрей Александровичъ**, род. 1865. . . . . 32.

56. **Михаилъ Викторовичъ**, род. 18 сент. 1853. . . . . 35.

57. **Петръ Викторовичъ**, род. 5 окт. 1854. . . . . 35.

58. **Викторъ Викторовичъ**, род. 8 нояб 1856. . . . . 35.

59. **Викентій Викторовичъ**, род. 1856 (sic?). . . . . 35.

60. **Павелъ Викторовичъ**, род. 1858. . . . . 35.

— **Марія Викторовна**, род. 30 мар. 1851. . . . . 35.

— **Екатерина Викторовна**, род. 25 сент. 1853. . . . . 35.

## VII.

61. **Михаилъ Михайловичъ**, род. 190. г. . . . . 45.

— **Евгенія Михайловна**, род. 190 г. . . . . 45.

— **Галина Михайловна**, род. 190 г. . . . . 45.

62. **Левъ Ивановичъ**, род. 1906. . . . . 47.

63. **Александръ Петровичъ**. . . . . 49.

Ж.— . . . . . .

— **Марія Петровна** . . . . . 49.

За **Сергѣемъ Лавровичемъ Паперным**ъ †

64. **Николай Михайловичъ** . . . . . 50.

— **Наталія Михайловна** . . . . . 50.

65. **Михаилъ Николаевичъ**, род. 2 мар. 1882 г. . . . . 51.

66. **Яковъ Николаевичъ**, род. 18 мар. 1886 г.; юнкеръ Кіевскаго военнаго училища (1906). . . . . 51.

67. **Николай Николаевичъ**, род. 3 дек. 1887 г. . . . . 51.

— **Марія Николаевна**, род. 31 мар. 1881 г. . . . . 51.

За **Степаномъ Прокофьевичемъ Ткаченкомъ**, инженеръ-технологомъ.

— **Елисавета Николаевна**, род. 5 сент. 1891 г. . . . . 51.

— **Елена Николаевна**, род. 9 янв. 1894 г. . . . . 51.

— **Вѣра Николаевна**, род. 27 янв. 1896 г. . . . . 51.

68. **Николай Ивановичъ**, род. 1880; вѣроятно, онъ—поручикъ 160 пѣх. Абхазскаго полка (1908). . . . . 52.

Ж.— . . . . . .

**Неизвѣстно, можно ли къ этому же роду отнести слѣдующихъ лицъ:**

1. **Антонъ Ждановичъ**, реестровый козакъ Чигиринской сотни (1649); Кіевскій полковникъ (1649—1656); генеральный судья (1656).

2. **Яковъ Ждановичъ**, бурмистръ Нѣжинскаго магистрата (1669).

3. . . . . **Ждановичъ**, „честній отецъ“, намѣстникъ Кіевскаго Братскаго монастыря (1684).

4. **Антонъ Ж.**, 1 янв. 1796 г. изъ сержантовъ л.-гв. Преображенскаго полка выпущенъ въ армію капитаномъ

5. **Василій Ж.**, губернскій секретарь, въ Государственной Экспедиціи конскихъ заводовъ (1802).

6. **Василій Ж.**, титулярный совѣтникъ (1843)

7. **Иванъ Григорьевичъ Ж.**, коллежскій секретарь, засѣдатель Староконстантиновскаго земскаго суда (1807).

8. **Дмитрій Ж.**, въ 1809 г. выпущенъ изъ Дворянскаго полка; штабсъ-капитанъ Грузинскаго гренадерскаго полка, † отъ ранъ 31 дек. 1812 г. при крѣпости Ленкорани.

9. **Яковъ Елисѣевичъ Ж.**, титулярный совѣтникъ, секретарь и бухгалтеръ въ Конторѣ Управленія надъ поселенными въ Грузіи колонистами (1819).

10. . . . . **Ждановичъ.**

Ж.—**Анна Григорьевна Брайко**, род. 13 мар. 1792 † 24 февр. 1828 г. и погребена на Смоленскомъ кладбищѣ въ Петербургѣ; вѣроятно—жена № 17-го.

---

**Совершенно другого происхожденія слѣдующая вѣтвь рода Ждановичей.**

I.

1. **Михаилъ.**

II.

2 **Павелъ Михайловичъ Ждановичъ**, въ 1715 г. опредѣленъ по царскому указу Новосенжаровскимъ сотникомъ и былъ имъ по смерть; Полтавскій наказный полковникъ (1721).—Въ 1716 г. получилъ гетманскій универсалъ на половину с. Лелюховки; † 1725. 1.

Ж.—**Меланія Семеновна** . . . . . , вдова въ 1725.

3. **Данило (Михайловичъ?) Ждановичъ (Жданъ)**, Царичанскій сотникъ (1712—1721); † до окт. 1722 г. . . . . 1!

Ж.— . . . . . .

III.

— . . . . . **Павловна** . . . . . 2.

За **Василіемъ** . . . . . **Молохоновскимъ.**

4. **Яковъ Даниловичъ**, за службы отца 4 іюня 1729 г. опредѣленъ значковымъ товарищемъ Полтавскаго полка; то-же въ 1734 г. † до 1742 г. . . . . 3

5. **Кирило Даниловичъ**, значковый товарищъ Полтавскаго полка (1742). . . . . 3

# Жилы.

Существуютъ двѣ вѣтви этого рода, связь между которыми не могла быть нами отыскана.

### Первая вѣтвь.

I.

1. **Карпъ Жила**, жилъ въ половинѣ XVII вѣка.

II.

2. **Семенъ Карповичъ Жила**, Кіевскій полковой есаулъ (1672) и наказный полковникъ (1672); подписался подъ актомъ избранія гетманомъ Ивана Самойловича (1672). – 9 сент. 1666 г. получилъ привиллегію польскаго короля Яна-Казиміра на земли въ с. Медвѣдовѣ, Березинскаго у. . . . . 1.

3. **Гаврила Карповичъ Жила (Жиленко)**, сотникъ Козелецкій (1669, 1672). . . . . 1.

III.

4. **Илья Семеновичъ**, Кіевскій полковой хорунжій, есаулъ, судья (1709—1734) и наказный полковникъ (1722).—Въ 1690 г. получилъ царскую грамоту на дер. Киселевку и с. Медвѣдовку, Носовской сотни, съ мельницей на р. Острѣ; 2 сент. 1709 г. получилъ универсалъ Кіевскаго полковника Антона Танскаго на грунты отцовскіе около с. Хрещатаго; въ 1712 г. получилъ гетманскій универсалъ на имѣніе и людей въ г. Козельцѣ и Медвѣдовкѣ, „еще королевскимъ привилѣмъ покойному его родичови утвержденныхъ“;

въ 1718 г. получилъ царскую грамоту на с. Держанувку, Козелецкой сотни; за нимъ въ с. Медвѣдовкѣ 5 дворовъ съ мельницей на р. Острѣ (1726); за нимъ въ дер. Киселевкѣ 7 дворовъ съ хуторомъ и тремя млинами и въ с. Держанувкѣ 62 двора (1729) . . 2.

5. **Василій Семеновичъ,** владѣлъ частью имѣній въ Козельцѣ и Медвѣдовкѣ. . . . . 2.

IV.

6. **Ѳедоръ Васильевичъ,** владѣлъ частью имѣнія въ Козельцѣ и Медвѣдовкѣ. . . . . 5.

V.

7. **Василій Ѳедоровичъ,** род. 1730; съ 1752 г. въ службѣ; 2 іюл. 1782 г.—войсковой товарищъ при отставкѣ; войсковой товарищъ (1783); жилъ въ с. Медвѣдовкѣ (1783—1803), гдѣ за нимъ было муж. пола 17 душъ (1811); 7 окт. 1784 г. внесенъ въ VI часть родосл. книги Черниговскаго намѣстничества. . . . . 6.

Ж.—**Анна** . . . . . , род. 1747—1748; жива въ 1803 г.

VI

8. **Ѳедоръ Васильевичъ,** род. 1761 г. въ с. Медвѣдовкѣ, съ 1777 г. въ службѣ; коллежскій канцелярист (1782); 29 іюн. 1782 г.—войсковой товарищъ; 27 нояб. 1787 г.—поручикъ; въ томъ же чинѣ былъ и въ 1834 г.—За нимъ въ с. Медвѣдовкѣ 3, с. Адамовкѣ 19 и дер. Киселевкѣ 6 душъ (1811); въ Медвѣдовкѣ 6, Адамовкѣ 9 и дер. Киселевкѣ 6 душъ (1816); въ Медвѣдовкѣ 5, Адамовкѣ 12 и Киселевкѣ 8 душъ (1834). . . . . 7.

Ж.—**Екатерина** . . . . . , род. 1771.

9. **Степанъ Васильевичъ,** род 1768; служилъ въ Тверскомъ карабинерномъ полку; 20 іюл. 1783 г.—каптенармусъ; 22 іюн. 1784 г.—вахмистръ; 17 февр. 1793 г.—гвардіи фурьеръ; 1 янв. 1796 г.—арміи подпоручикъ; былъ въ походахъ: 1783 и 1784 г.г. въ Польшѣ, 1788 и 1789 г.—въ Турціи, при осадѣ Измаила и занятіи Бендеръ; 30 сент. 1797 г.—уволенъ отъ службы тѣмъ-же чиномъ; сотенный начальникъ и ротный командиръ въ ополченіи Нѣжинскаго у. (1807); подпоручикъ (1816).—За нимъ въ с. Медвѣдовкѣ 16 душъ (1816). . . . . 7.

Ж.—**Марія Алексѣевна** . . . . . ,

10. **Николай Васильевичъ**, род. 1772; губернскій секретарь (1816); за нимъ въ с. Медвѣдовкѣ 19 душъ (1816). . . . . 7.

VII.

11. **Иванъ Ѳедоровичъ**, род. 17 іюня 1791 г. въ с. Медвѣдовкѣ, 20 іюля 1809 г.—въ службѣ въ Дворянскомъ полку; 31 мая 1812 г.—прапорщикъ 34-го егерьскаго полка; 17 янв. 1814 г.—подпоручикъ; 17 февраля 1814 г.—поручикъ; 1 сентября 1814 г.—въ 24-й егерьскій полкъ; 23 мая 1817 г.—штабсъ-капитанъ; 4 янв. 1818 г.—уволенъ; былъ въ походахъ: 1813 г.—въ Саксоніи, при Дрезденѣ, Лейпцигѣ (4 и 6 окт.), гдѣ раненъ въ голову повыше лѣваго уха съ полученіемъ контузіи въ икру лѣвой ноги ружейными пулями, за что получилъ Анну 4 класса; 1814 г.—во Франціи, за взятіе непріятельскихъ орудій при г. Бріеннъ-ле-Шато—получилъ чинъ подпоручика и Владиміра 4-ой степ., при взятіи Парижа; засѣдатель отъ выбора въ Козелецкомъ земскомъ судѣ (1832); жилъ въ Медвѣдовкѣ (1819) и м. Кобыжчѣ (1824–1844); за нимъ съ братьями **Николаемъ** и **Павломъ** въ с. Медвѣдовкѣ 3 души (1834). . . . . 8.

Ж.—**Наталія**. . . . . .

12. **Василій Ѳедоровичъ**, род. 1799; подпоручикъ 40 егерьскаго полка (1827). . . . . 8.

13. **Николай Ѳедоровичъ**, род. 1810; 17 іюл. 1827 г.—въ службѣ рядовымъ Полоцкаго (впослѣдствіи – егерьскаго) полка; 8 іюл. 1828 г. подпрапорщикъ; 9 мар. 1829 г.—прапорщикъ за отличіе въ дѣлахъ противъ турокъ; 20 мар. 1833 г.—подпоручикъ; 13 іюл. 1833 г.—полковой квартермистръ; 6 мар. 1836 г.—поручикъ; 1 апр. 1840 г.—штабсъ-капитанъ; 19 апр. 1840 г.—во фронтъ; 10 мар. 1842 г.—капитанъ при отставкѣ; былъ въ походахъ: 1828 г.—въ Болгаріи, при Исакчѣ, Базарджикѣ, Варнѣ, Праводѣ (16 іюня), гдѣ за отличіе получилъ знакъ отличія военнаго ордена за № 51055; 28 авг. снова при Праводѣ, раненъ ружейною пулею въ правую ключевую кость съ поврежденіемъ оной, и камнемъ, брошеннымъ со скалы, въ голову съ поврежденіемъ лобной кости близъ соединенія съ височной и теменной костьми съ лѣвой стороны; отъ ранъ пользовался при полку три мѣсяца; 1829 г.—при Праводѣ, Варнѣ; 1831 г.—противъ поляковъ. . . . . 8.

Ж.—(съ 22 окт. 1839 г. въ с. Старой Басани, Козелецкаго у.) **Анна Созонтіевна Мироненко**, дочь умершаго титулярнаго совѣтника.

14. **Павелъ Ѳедоровичъ**, род. 15 дек. 1812 г. въ с. Медвѣдовкѣ, Козелецкаго у. . . . . 8.

— **Евдокія Ѳедоровна**, род. 1793. . . . . 8.

— **Марія Ѳедоровна**, род. 1798. . . . . 8.

15. **Андрей Степановичъ**, род. 1806 г. въ с. Володьковой Дѣвицѣ, Нѣжинскаго у.; 4 февр. 1825 г.—въ службѣ канцеляристомъ Нѣжинскаго повѣтоваго суда; 31 дек. 1828 г.—коллежскій регистраторъ; 27 окт. 1830 г.—въ Нѣжинскомъ нижнемъ земскомъ судѣ; 31 дек. 1831 г.—губернскій секретарь; 10 іюн. 1835 г.—уволенъ; жилъ въ с. Володьковой Дѣвицѣ (1844). . . . . 9.

Ж.—**Евдокія Алексѣевна** . . . . . .

16. **Степанъ Степановичъ**, род. 31 іюл. 1812 г. въ с. Володьковой Дѣвицѣ; 27 янв. 1836 г.—въ службѣ къ письменнымъ дѣламъ Нѣжинскаго уѣзднаго суда канцеляристомъ; 7 авг. 1836 г.—въ Нѣжинскомъ межевомъ судѣ; коллежскій регистраторъ со старшинствомъ съ 31 дек. 1838 г.; 23 нояб. 1843 г.—уволенъ.—За нимъ, нераздѣльно съ братомъ, родовыхъ въ Володьковой Дѣвицѣ 16 и Козелецкаго у. въ с. Медвѣдовкѣ 16 душъ (1843); за нимъ купленныхъ въ с. Медвѣдовкѣ 3 души (1843); житель с. Володьковой Дѣвицы (1834). . . . . 9.

Ж.—(съ 12 нояб. 1839 г. въ с. Оленовкѣ, Борзенскаго у.) **Екатерина Петровна Радченко**, род. 1817, дочь губернскаго секретаря; за нею родовыхъ Борзенскаго у. въ хут. Паластинѣ (?) 8 душъ (1843). . . . . 9.

## VIII.

17. **Иванъ Ивановичъ**, род. 19 окт. 1819 г. въ с. Медвѣдовкѣ; воспріемникъ **Сила Жила**, подпоручикъ и житель с. Медвѣдовки; подполковникъ (1870); полковникъ (1879—1890). . . . . 11.

Ж.—**Прасковья Никандровна Голенищева-Кутузова**, дочь титулярнаго совѣтника.

18. **Андрей Ивановичъ**, род. 30 нояб. 1824 г. въ Кобыжчѣ . . 11.

19. **Григорій Ивановичъ**, род. 30 сент. 1827 г. въ Кобыжчѣ . . 11.

20. **Яковъ Ивановичъ**, род. 22 нояб. 1829 г. въ Кобыжчѣ; губернскій секретарь (1860). . . . . 11.

21. **Лука Ивановичъ**, род. 16 окт. 1844 г. въ Кобыжчѣ; коллежскій ассесоръ (1884). . . . . 11.

— **Екатерина Николаевна**, род. 12 нояб. 1840 г. въ с. Старой Басани. . . . . 13.

22. **Григорій Андреевичъ**, род. 12 янв. 1832 г. въ с. Володьковой Дѣвицѣ . . . . . 15.

23. **Алексѣй Андреевичъ**, род. 17 мар. 1834 г. въ с. Володьковой Дѣвицѣ; воспріемникъ № 16-й. . . . . 15.

24. **Константинъ Андреевичъ**, род. 20 дек. 1837 г. въ с. Володьковой Дѣвицѣ. . . . . 15.
25. **Ѳедоръ Андреевичъ**, род. 8 іюн. 1840 г. въ с. Володьковой Дѣвицѣ. . . . . 15.
26. **Петръ Андреевичъ**, род. 25 нояб. 1844 г. въ с. Володьковой Дѣвицѣ. . . . . 15.
27. **Александръ Андреевичъ**, род. 11 авг. 1847 г. въ с. Володьковой Дѣвицѣ . . . . . 15.
28. **Андрей Степановичъ**, род. 15 окт. 1840 г. въ с. Володьковой Дѣвицѣ . . . . . 16.
29. **Ѳедоръ Степановичъ**, въ февр. 1847 г. имѣлъ три мѣсяца отъ роду. . . . . 16.

IX.

30. **Всеволодъ Ивановичъ** (1870). . . . . 17.
31. **Николай Ивановичъ**, род. 1872. . . . . 17.
32. **Петръ Ивановичъ**, род. 1882; поручикъ 9 уланскаго Бугскаго Е. И. Кор. Выс. Эрцъ-герцога Австрійскаго Франца-Фердинанда полка (1908). . . . . 17.
— **Евгенія Ивановна**, род. 1869. . . . . 17.
33. **Николай Лукичъ**, род. 1874. . . . . 21.

---

**Вторая вѣтвь.**

I.

1. **Борисъ Жила**, Кіевскій полковой есаулъ; † убитъ въ Польскомъ походѣ.

II.

2. **Петръ Борисовичъ**, Кіевскій городовой атаманъ и полковой хоружій; † отъ раны, полученной въ Крымскомъ походѣ. . . . 1.

III.

3. **Осипъ Петровичъ**, род. 1728—1731 г.; съ 1 дек. 1747 г. въ службѣ; канцеляристъ Кіевской полковой канцеляріи; 11 октября

1760 г.—сотенный атаманъ 1-ой Варвинской сотни; 22 февр. 1763 г. сотникъ 1-ой Варвинской сотни на мѣсто Андрея Барановскаго; 10 авг. 1781 г.—бунчуковый товарищъ изъ сотниковъ; 15 апрѣля 1787 г.—премьеръ-маіоръ при отставкѣ; то-же въ 1798 г.; былъ въ походахъ 1769 и 1770 г.г., а затѣмъ при 1-ой арміи втеченіе пяти лѣтъ.—За нимъ благопріобрѣтенныхъ Прилуцкаго повѣта въ м. Варвѣ и с. Свѣтличномъ 83, Лубенскаго у. въ с. Брисяхъ 107, Остановкѣ 5, Гадяцкаго у. въ хут. Хировкѣ обоего пола 16 душъ (1798); жилъ въ м. Варьѣ (1798) . . . . . 2.

Ж.—**Марія Ѳедоровна Костенецкая**, род. 1746, дочь сотника Конотопскаго.

## IV.

4. **Ѳедоръ Осиповичъ**, род. около 1762 г.; войсковой товарищъ (1785); поручикъ въ отставкѣ по болѣзни (1798). . . . . 3.

5. **Иванъ (Осипъ?) Осиповичъ**, род. около 1763 г.; подпрапорщикъ (1785); поручикъ (1798) . . . . . 3.

6. **Яковъ Осиповичъ**, род. около 1765 г.; подпрапорщикъ (1785); подполковникъ; 27 окт. 1813 г.—Владиміра 4-ой степени . . . . 3.

7. **Александръ Осиповичъ**, род. 1766—1767 г. въ м. Варвѣ; чиновникъ 14 класса; за нимъ Александровскаго у. при дер. Жиловкѣ наслѣдственныхъ муж. пола 23 души (1822); жилъ въ дер. Жиловкѣ (1822); † 2 апр. 1830 г. въ с. Бѣлогорьѣ, Александровскаго у., „натуральною смертью.“ . . . . . 3.

Ж.—**Варвара Ефимовна Макаренко**, дочь капитана; за нею муж. пола 3 души и 800 дес. земли (1822); вдова въ 1836 г.

8. **Василій Осиповичъ**, род. около 1769 г.; 1 янв. 1779 г.—сотенный атаманъ Прилуцкой сотни; 17 іюн. 1794 г.—арміи фурьеръ; 11 нояб. 1801 г.—прапорщикъ при отставкѣ; находился въ Орловскомъ мушкатерскомъ полку; былъ въ походахъ 1799 г., въ Австріи и Италіи до Неаполя. . . . . 3.

Ж.—**Марина** . . . . . .

9. **Петръ Осиповичъ**, род. около 1777 г.; живъ въ 1798 г. . . 3.

— **Евдокія Осиповна**, род. около 1770 г. . . . . 3.

За **Андреемъ Васильевичемъ Нельговскимъ**, подпоручикомъ (1798).

— **Анастасія Осиповна**, род. около 1779 г. . . . . 3.

— **Анна Осиповна**, род. около 1783 г. . . . . 3.

— **Прасковья Осиповна**, род. около 1786 г. . . . . 3.

— **Марія (Марина) Осиповна**, род. около 1787 г. . . . . 3.

V.

10. **Титъ Александровичъ**, род. 2 апр. 1817 г. въ с. Бѣлогорьѣ; 20 авг. 1836 г.—студентъ медицинскаго факультета Харьковскаго Университета; 30 іюл. 1842 г.—лѣкарь по 2-му отдѣленію; 26 нояб. 1846 г.—Александровскій городовой врачъ; то-же въ 1849 г. . . 7.

Ж —(съ 22 іюл. 1845 г. въ с. Новоуспеновкѣ Александровскаго у.) **Марія Петровна Косовцова**, род. 1828, дочь помѣщика штабсъ-ротмистра; за нею родовыхъ Александровскаго у. при дер. Косовцовкѣ муж. пола 10 душъ и 247 дес. земли и купленныхъ тамъ-же муж. пола 14 душъ (1849).

11. **Александръ Александровичъ**, род. 4 окт. 1818 г. въ с. Бѣлогорьѣ; въ 1835 г. опредѣленъ въ военную службу; унтеръ-офицеръ Модлинскаго пѣхотнаго полка (1837). . . . . 7.

12. **Владиміръ Александровичъ**, род. 1821. . . . . 7.

— **Надежда Александровна**, род. въ сент.—окт. 1822 г. . . . 7.

13. **Левъ Васильевичъ**, род. 18 февр. 1819 г. въ с. Свѣтличномъ, Лохвицкаго у ; въ 1839 г. опредѣленъ въ военную службу . . . 8.

14. **Павелъ Васильевичъ**, род. 1820 г. въ с. Свѣтличномъ. . . . 8.

VI.

15. **Николай Титовичъ**, род. 5 апр. 1846 г. въ с. Новоуспеновкѣ. 10.

16. **Валеріанъ Титовичъ**, род. 7 іюл. 1849 г. въ г. Александровскѣ 10.

— **Зинаида Титовна**, род. 1 окт. 1850 г. въ с. Новоуспеновкѣ . 10.

**Въ роспись не вошли:**

1. **Романъ Жила**, Кіевскій полковой судья въ 1670—1680-хъ годахъ; на урядъ судейства владѣлъ въ Козелецкой сотнѣ с. Чемеромъ.

2. . . . . **Жила**, войсковой товарищъ, за нимъ въ м. Носовкѣ муж. пола 12, жен пола 17 душъ (1783).

3. **Сила Жила**, подпоручикъ, житель с. Медвѣдовки (1819); воспріемникъ № 17-го.

4. **Еремѣй Ж.**, Кіевскій полковой сотникъ (1729); † около 1750 г. *).

5. **Петръ Еремѣевичъ**, Кіевскій полковой сотникъ (1743?). . . . 4.

*) См. т. I., стр. 399.

# Жоравки.

(**Журавки; родъ угасшій**).

I.

1. **Иванъ**, жилъ во 2-ой половинѣ XVII вѣка.

II.

2. **Лукьянъ Ивановичъ Жоравка**, Новгородсѣверскій сотникъ (1696—1709); Стародубовскій полковникъ (1709—1719).—14 дек. 1708 г. получилъ универсалъ гетмана Скоропадскаго на млинъ въ с. Хильчичахъ на рѣкѣ Свигѣ стоячій, подъ измѣнникомъ Быстрицкимъ бывшій, з килка человѣка при томъ-же млину новоосѣлими людми"; 12 мар. 1710 г. получилъ гетманскій универсалъ на с. Лукьяновку съ млиномъ, четыре озера и слободу Боровичи съ млиномъ на р. Свигѣ; 15 янв. 1716 г. получилъ гетманское разрѣшеніе переселить людей изъ с. Каменныхъ озеръ на землю около р. Свиги; 9 апр. 1717 г получилъ гетманскій универсалъ на с. Гудовъ съ двумя мельницами и хуторомъ, хут. Шкрабинъ съ мельницею подъ Стародубомъ, дворъ въ Стародубѣ, слоб. Деменку, слоб. Сухой Кривецъ, с. Каменку, мельницы въ с. Хильчичахъ съ людьми и на другіе грунты; 7 іюля 1718 г. на всѣ вышеперечисленныя имѣнія получилъ царскую грамоту; поселилъ въ Стародубовскомъ полку: д. Коробоничи (въ 1710 г.), д. Киселевку (?), с. Журавку (Лубяновку), д Боровичи (?), д. Шапочку, д. Черноводку, д. Водвинку и д. Гуту; кромѣ того, владѣлъ с. Домотхановымъ; 22 дек. 1711 г. купилъ у знатнаго войскового товарища Михаила Петровича Муравинскаго отчину его и „футорецъ" надъ рѣками Деменкою и Ипутью за 200 золотыхъ; † 1719 (лѣтомъ, до августа). . . . . 1.

Ж.—1) **Евдокія** . . . . . , † до 18 іюня 1697 г. и погребена сперва въ Троицкой Новгородсѣверской церкви, а затѣмъ въ Новгородсѣверскомъ Спасо-Преображенскомъ монастырѣ*).

---

*) О ея портретѣ и надписи на немъ—см. Труды Черниговской Губернской Архивной Коммиссіи, вып. II; стр. 80—81.

2) **Ирина . . . Черкесовна** *), 13 авг. 1719 г. получила гетманскій оборонный универсалъ; жива въ 1737 г.; грамотная; за нею въ д. Боровичахъ 14 дв. и бобылей 15 х., въ с. Очкинѣ 8 дв и бобылей 6 х., въ д. Черноводкѣ 15 дв. и бобылей 19 х. и „пустыхъ хатокъ“—7, д. Пустомъ Кривцѣ 22 дв. и бобылей 8 хатъ, д. Рудкѣ-Деменкѣ 14 х. и д. Муравинкѣ 5 дв. и „хатъ пустыхъ“—3. (1723 г.).

— . . . . . **Ивановна**. . . . . 1.

За . . . . . (у нихъ сынъ **Дмитрій**, „сестренецъ“ № 2-го; въ 1720 г. жилъ въ с. Кривцѣ съ женою своею и тещею) *).

III.

3. **Григорій Лукьяновичъ**, отъ 1-го брака; вмѣстѣ съ братомъ Тимоѳеемъ „найдовался въ Кіевѣ въ тамошнихъ школахъ“, куда имъ посылалось толченое просо (до 1719 г.); бунчуковый товарищъ (1723); 12 апр. 1717 г. получилъ гетманскій универсалъ на с. Домоткановъ, уступленное ему его отцомъ изъ своего владѣнія; 14 авг. 1719 г. получилъ гетманскій универсалъ, коимъ былъ принятъ, по смерти отца, „подъ особливую гетманскую оборону и защищеніе“; за нимъ Новгородсѣверской сотни въ с. Журавкѣ 15 дв. и бобылей 24 х., въ д. Домотковѣ 18 дв. и бобылей 3 х. и въ с. Каменкѣ (Каменныя озера) 8 дв. и бобылей 6 хатъ (1723); † 23 апр. 1724 г. . . . . 2.

Ж.—**Анна Павловна Полуботокъ**, † 13 апр. 1731 г, дочь наказного гетмана; за нею приданыхъ 20.000 золотыхъ; жила въ Новгородсѣверскѣ (1724).

4. **Тимоѳей Лукьяновичъ**, бунчуковый товарищъ (1727); участвовалъ въ Сулацкомъ походѣ и въ янв. 1727 г. былъ отпущенъ изъ Астрахани домой; за нимъ въ с. Гудовѣ 13 дв. и бобылей 14 х. и въ д. Коробоничахъ 10 дв. и бобылей 14 х. (1723); † до сентяб. 1731 г. . . . . 2.

Ж.—**Татьяна Андреевна Лизогубъ**, дочь сотника Конотопскаго; во 2-мъ бракѣ (1739) за **Балтазаромъ-Леонардомъ Ланкау** (**Ланковымъ**), капитаномъ; въ 3 бракѣ (1746) за **Василіемъ Ивановичемъ Венюковымъ**, маіоромъ; за нею с. Сосновка, Нѣжинскаго полка.

5. **Степанъ Лукьяновичъ**, упоминается въ 1724—1725 г.г. . . . 2.

6. **Исаія Лукьяновичъ**, „отецъ“ (т. е. монахъ или священникъ) въ 1736 г. . . . . 2.

— . . . . . **Лукьяновна**. . . . . 2.

---

*) Харьк. Историч. Архивъ, № 3402.

За **Яковомъ Семеновичемъ Карпѣкою***), бунчуковымъ товарищемъ (1737 г.).

— . . . . . **Лукьяновна**. . . . . 2

За **Григоріемъ** . . . . **Савичемъ** *) (1737).

## IV.

— **Анна Григорьевна** (1732), единственная дочь; за нею: слоб. Журавка съ хуторомъ, пасѣкою и млиномъ на р. Свигѣ, млинъ въ с. Хильчичахъ на р. Свигѣ, слоб. Хильчанская, дворъ въ Новгородсѣверскѣ съ каменнымъ строеніемъ и огородомъ, два шинковыхъ двора тамъ-же, броваръ и солодовня, с. Каменка съ хуторомъ, хут. Вербитщина, с. Домоткановъ и другіе мелкіе грунты. 3.

За (1732) **Максимомъ Михайловичемъ Турковскимъ** *), сотникомъ Мглинскимъ (1734—1735), его 1-я жена.

7. **Иванъ Тимоѳеевичъ**, съ 1737 г. въ службѣ; бунчуковый товарищъ (1747—1765); генеральный есаулъ (1765—1781); членъ Малороссійской Коллегіи (1771—1782); въ полковничьемъ рангѣ (1771—1779); 21 мая 1779 г.—статскій совѣтникъ; въ этомъ-же чинѣ состоялъ и въ 1792 г.—За нимъ въ с. Журавкѣ 51 дв., въ д. Боровичахъ 33 дв., с. Очкинѣ 17 дв., д. Рудкѣ-Деменкѣ 10 дв., и въ д. Муравинкѣ 10 дв. и бездворныхъ 2 хаты (1781); за нимъ Нѣжинскаго полка въ с. Сосновкѣ 36 дворовъ (1781) и въ Прилуцкомъ полку въ с. Крапивномъ 1 дв. и въ с. Крапивной 3 дв. (1781); на рангъ генеральнаго есаула владѣлъ въ Прилуцкомъ полку с. Гужовкой. . . . . 4.

Ж.—**Евдокія Герасимовна Демешко-Стрѣшенцова**, родственница **графовъ Разумовскихъ**.

8. **Антонъ Тимоѳеевичъ**, упоминается въ 1737—1748 г.г.; бунчуковый товарищъ, † до 1781. . . . . 4.

Ж.—**Ульяна Петровна Даровская**, дочь войскового канцеляриста (1743); за нею Стародубовскаго полка въ с. Черноводкѣ—37 дв., д. Водвинкѣ 21 дв., д. Бѣловодкѣ—10 дв., бездворныхъ хатъ 2, х. Княжомъ 5 дв., бездворныхъ хатъ 2, д. Рудкѣ Селицкой (Селищѣ) 6 дв , с. Кулагахъ 63 дв., бездворныхъ хатъ 14, д. Кажущей (Кожушьѣ) 19 дворовъ (1781).

---

*) Харьк. Историч. Архивъ, № 3420

V.

— **Анна Ивановна**, род. 11 авг. 1746 г. въ Петербургѣ; воспріемница Императрица Елисавета Петровна. . . . . 7.

— **Наталія Ивановна**, род, 7 іюля 1749 г. въ с. Перовѣ подъ Москвою. . . . . 7.

За **Иваномъ Даниловичемъ Покорскимъ**, надворнымъ совѣтникомъ (1784 г.).

— **Ирина Антоновна**, за нею въ с. Кулагахъ 220, Гудовѣ 125, Шкрябинѣ 108, Росухѣ 3, Колодезкахъ 3, Кривцѣ 121, Черноводкѣ 99, Водяникѣ 79, Коробоничахъ 127, х. Черноводскомъ 9, Бѣловодкѣ 33, Селищѣ 34, Кожушьѣ 49, Новой Руднѣ 7, Княжой Млынкѣ 11, а всего муж. пола 1038 душъ (1811); † до 1790 г. . 8.

За **Петромъ Ивановичемъ Бороздною**, коллежскимъ совѣтникомъ (1818), род. 1765; его 1-я жена.

---

Дѣти **Наталіи Ивановны Жоравка** и **Ивана Даниловича Покорскаго**— полковникъ **Иванъ Ивановичъ** и подполковникъ **Ѳедоръ Ивановичъ** стали именоваться **Покорскими-Жоравками**; такъ-же именуются и всѣ ихъ нисходящіе потомки.

---

Вѣроятно, къ этому же роду Жоравокъ принадлежатъ и слѣдующія лица, происходящія тоже изъ Новгородсѣверска:

1. . . . . **Жоравка**, владѣлецъ винницы въ Новгородсѣверскѣ (1688).

2. **Тимоѳей Жоравка**.

3. **Иванъ Тимоѳеевичъ Жоравченко**, Новгородсѣверскій городовой атаманъ (1705) . . . . . 2.

4. **Никита Тимоѳеевичъ Жоравка**, житель и козакъ Новгородсѣверской сотни (1722—1734); † до 1768. . . . . 2?

5. **Денисъ Никитичъ**, козакъ и житель Новгородсѣверскій (1768). 4.

6. **Макаръ Жоравка**, Новгородсѣверскій сотенный есаулъ (1725). 6.

7. **Григорій Макаровичъ**, житель и козакъ Новгородсѣверскій (1745). . . . . 6.

8. **Семенъ Макаровичъ**, житель и козакъ Новгородсѣверскій (1758—1768). . . . . 6.

9. **Ѳедоръ Жоравка**
10. **Василій Жоравка** | родные братья.

11. **Яковъ Ѳедоровичъ**, канцеляристъ Стародубовской Полковой Канцеляріи (1752); войсковой канцеляристъ (1760); войсковой товарищъ (1765—1767). . . . . 9.

Ж.—**Марѳа Васильевна Романовичъ**, дочь бунчуковаго товарища; за нею грунты въ с. Мишковкѣ.

12. **Романъ Ѳедоровичъ**, канцеляристъ Стародубовской Полковой Канцеляріи (1752); „копѣистъ" Волостного Почеповскаго Правленія (1756). . . . . 9.

15. **Анастасія Ѳедоровна** (1752). . . . . 9.

16. **Ирина Ѳедоровна** (1752). . . . . 9.

17. **Сидоръ Васильевичъ Ж.**, житель Стародубовскій (1765). . . 10

18. **Евдокія Яковлевна**, жила въ 1809 г. въ с. Яреминѣ, Стародубовскаго у.; за корнетомъ **Осипомъ Лашкевичемъ**; его 1-я жена.

19. **Григорій Ж.**, коммиссаръ сотенный Новгородсѣверскій (1746 г.).

20. **Степанъ Ж.**, канцеляристъ Стародубовской Полковой Канцеляріи (1765).

21. **Иванъ Ивановичъ Ж.**, штабсъ-капитанъ гренадерскаго Короля Прусскаго полка (1832)

# Жураковскіе.

## I.

1. **Михайло Жураковскій,** Сосницкій сотникъ (1649).

## II.

2. **Яковъ (Яско) Михайловичъ**, Глуховскій сотникъ (1669, 1672, 1675, 1677); „полковникъ выборный городовой“ въ Чигиринскомъ походѣ 1677 г.; Нѣжинскій полковникъ (1678—1685); знатный войсковой товарищъ (1687—1700); по указу гетмана производилъ „разъѣздъ“ грунтовъ между с. Дубовичами и слободкою Грузскою Кролевецкой сотни (1700) *). Въ 1681 г. получилъ гетманскій универсалъ на „одну слободу большую надъ болотомъ, а другую слободу меншую надъ рѣчкою Локнею, на самой границѣ Московской лежащія“; въ 1684 г. получилъ царскую грамоту на с. Щебру, Большую и Малую Слободки, двѣ мельницы въ с. Щебрѣ на р. Слѣпородѣ, одну мельницу въ с. Гиринѣ съ 10 дворами бобылей, на мельницу въ Большой Слободѣ, двѣ мельницы въ Меньшой Слободѣ на р. Локнѣ и на мельницу на р. Шейницѣ (?) съ 5 дворами бобылей; 1 сент. 1687 г. получилъ гетманскій универсалъ на маетности, которыми онъ ранѣе пользовался: въ Глуховской сотнѣ населенныя имъ Слободу (Полковничью) съ Малою Слободкою и с. Щебру. На рангъ Нѣжинскаго полковника владѣлъ с Безугловкой, Дорогинькой, Вересочемъ, Ковчинымъ, Липовымъ Рогомъ, Крупичъ-полемъ, Сваричовкой, Березанкой, Бурковкой, Комаровкой, Вишневкой, м. Веркіевкой, с. Берестовцемъ, Кропивной, Пашковкой, Смоляжемъ, Заньками; † около 1704 г. . . . . 1?

Ж.—**Марина (Марія)** . . . . , въ 1704 г. получила съ сыновьями гетманскій универсалъ на Щебру, Великую и Малую Слободы.

---

*) Ярославецкій Архивъ Кочубеевъ.

III.

3. **Лукьянъ Яковлевичъ**, Нѣжинскій полковой сотникъ, есаулъ и судья (1699, 1701, 1707); Нѣжинскій наказный полковникъ (1701—1708); Нѣжинскій полковникъ (1708—1718).—Въ 1701 г. получилъ универсалъ Нѣжинскаго полковника Ивана Обидовскаго на с. Липовъ Рогъ; 14 нояб. 1708 г. получилъ царскую грамоту на с. Крупичполь съ Вишневкою и Сваричевкою, Рожновку, Максимовку, Безугловку, Липовъ Рогъ, Володькову Дѣвицу и Переводъ. На урядъ Нѣжинскаго полковника владѣлъ с. Березанкой, Максимовкой, м. Веркіевкой, с. Берестовцемъ, Кропивной, д. Будищемъ, Пашковкой, мельницей Синяковкой на р. Кропивной; † въ маѣ 1718 г., передъ Вознесеніемъ. . . . . 2.

Ж.—**Анна Даниловна Апостолъ**, дочь гетмана; 27 сент. 1718 г. получила гетманскій универсалъ, коимъ взята „въ особливую рейментарскую оборону и протекцію“, и за нею утверждены: с. Крупичполе съ приселками Вишневкою и Сваричевкою, с. Рожновка, Максимовка, Безугловка, Липовый Рогъ, Володькова Дѣвица и Переводъ; † 1729 г.

4. **Василій Яковлевичъ**, Янпольскій сотникъ (1686, 1695); Глуховскій городовой атаманъ (1701); товарищъ войсковой и обыватель Глуховскій (1704); съ 1710 г. генеральный есаулъ и былъ имъ до 1724 г.; въ 1718 г., вмѣстѣ съ Степаномъ Максимовичемъ, разбиралъ дѣло по жалобѣ Стародубовскихъ полчанъ на полковника своего Лукьяна Жоравку; въ 1720 г., вмѣстѣ съ Прилуцкимъ полковымъ обознымъ Михаиломъ Ограновичемъ и канцеляристомъ Петромъ Валькевичемъ былъ коммиссаромъ со стороны гетмана при отмежеваніи князю А. Д. Меньшикову Почеповской волости; въ дек. 1720 г., вмѣстѣ съ Прилуцкимъ полковымъ обознымъ Михаиломъ Ограновичемъ и Гадяцкимъ полковымъ судьею Григоріемъ Грабянкою, посланъ въ Петербургъ „съ прошеніемъ о нуждахъ Малороссійскихъ“; съ 30 мая 1723 г. ему и генеральному бунчучному Якову Лизогубу было поручено „правленіе Малороссійское“ отъ наказного гетмана Павла Полуботка; въ началѣ янв. 1724 г. арестованъ бригадиромъ Румянцовымъ по дѣлу Полуботка и отправленъ въ Петербургъ, гдѣ находился подъ арестомъ до 6 янв. 1725 г., когда, вмѣстѣ съ другими, освобожденъ съ повелѣніемъ жить безвыѣздно въ Петербургѣ; съ 1727 г. переселенъ въ Москву, гдѣ поселился въ Греческомъ монастырѣ; здѣсь жилъ еще въ началѣ 1728 г., послѣ чего отпущенъ на родину.—4 авг. 1710 г. получилъ гетманскій универсалъ на с. Сиволожъ; 17 дек. 1710 г.

получилъ подтвердительный гетманскій универсалъ на Полковничью Слободу, Малую Слободку, Щебры и слободку Дорошовку съ мельницами; 15 янв. 1714 г. получилъ гетманскій универсалъ на „розмѣровый приходъ з двух каменей“ на мельницѣ Батуринской на р. Семейкѣ и на мельницѣ Кучинской; 2 дек. 1720 г. получилъ гетманскій универсалъ на с. Княжичи съ хуторомъ; 31 мар. 1721 г. получилъ на всѣ эти имѣнія царскую грамоту; † 19 іюн. 1730 г. и погребенъ съ сыномъ своимъ Петромъ при церкви св. Михаила въ Глуховѣ (?). . . . . 2.

Ж.—1) (до 1686 г.) **Ѳедора Петровна Забѣла**, дочь генеральнаго обознаго;

2) **Марія Григорьевна Максимовичъ**, † 12 дек. 1729 г. „передъ свѣтомъ“ и погребена въ церкви св. Михаила въ Глуховѣ (?); дочь Переяславскаго протопопа.

5. **Романъ Яковлевичъ**, войсковой товарищъ; † до 1718 г. . . . 2.

Ж.—**Анна Романовна Лазаревичъ**, дочь Нѣжинскаго полкового судьи; во 2-мъ бракѣ (съ нояб. 1718 г.) за **Павломъ Леонтьевичемъ Полуботкомъ**, наказнымъ гетманомъ, † 17 дек. 1724 г.; его 2-я жена.

## IV.

6. **Яковъ Лукьяновичъ**, знатный войсковой товарищъ (1723); бунчуковый товарищъ (1725—1751); былъ въ Низовомъ походѣ и въ 1727 г. находился въ Астрахани. — 14 окт. 1727 г. получилъ гетманскій универсалъ на имѣнія отца: с. Крупичполь, Рожновку, Максимовку, Безугловку, Липовый Рогъ, Володькову Дѣвицу и Переводъ; въ 1729 г. владѣлъ с. Липовымъ Рогомъ, Крупичполемъ, Сваричовкою и Безугловкою; въ 1731 г. дѣлился имѣніями отца съ племянникомъ **Василіемъ Андреевичемъ** (№ 15) и получилъ: Безугловку, Переводъ и небольшую часть с. Липова-Рога; жилъ въ с. Безугловкѣ; † до 1760. . . . . 3.

Ж.—**Агаѳья . . . . . Лизогубовна.**

7. **Андрей Лукьяновичъ**, † въ молодости до 1731 г. . . . . 3.

Ж.— . . . . . , во 2-мъ бракѣ за **Андреемъ Михайловичемъ Миклашевскимъ**, бунчуковымъ товарищемъ, † 1750; его 2-я жена.

— . . . . . **Лукьяновна**, † въ мартѣ 1728 г. . . . . 3.

За **Яковомъ Павловичемъ Полуботкомъ**, бунчуковымъ товарищемъ, † 15 апр. 1734 г.

— . . . . . **Лукьяновна** . . . . . 3.

За **Иваномъ Ильичемъ Новицкимъ**, бунчуковымъ товарищемъ (1737).

8. **Петръ Васильевичъ**, упоминается въ 1707 г. въ с. Дубовичахъ, Кролевецкой сотни; † 1730 г. (ранѣе отца) и погребенъ съ отцомъ. . . . . 4.

9. **Иванъ Васильевичъ**. . . . . 4.

Ж. . . . . .

— **Ѳедосья Васильевна**, за нею с. Полковничья Слобода, Княжичи и Щебры; † 1737. . . . . 4.

За **Григоріемъ Ѳедоровичемъ Кулябкою**, бунчуковымъ товарищемъ, † 1736 г.

10. **Матвѣй Романовичъ**, съ 1 сент. 1735 г.—бунчуковый товарищъ; то-же въ 1736 г.; съ братомъ **Яковомъ** владѣлъ с. Малой Слободкой; впослѣдствіи купилъ у брата его часть въ этомъ селѣ; за нимъ въ с. Малой Слободкѣ 4 двора и 7 подсосѣдковъ (1736). 5.

Ж.—(съ мая 1727 г.) **Елена Ивановна** . . . . .

11. **Яковъ Романовичъ**, продалъ свою часть въ с. Малой Слободкѣ брату **Матвѣю**. . . . . 5.

Ж.— . . . . . .

## V.

12. **Андрей Яковлевичъ**, род. 1729—1733 г.; Нѣжинскій подкоморій (1767—1772); „въ должности полковника Нѣжинскаго“ (1772); съ 17 мар. 1774 г.—Нѣжинскій полковникъ и былъ имъ до 1782 г.; 28 іюня 1783 г. произведенъ изъ полковниковъ въ бригадиры; бригадиръ въ отставкѣ (1788); депутатъ дворянства въ Черниговскомъ Дворянскомъ Депутатскомъ Собраніи (1784); за нимъ съ братьями **Петромъ** и **Лукьяномъ** въ с. Безугловкѣ 158 дворовъ и бездворныхъ 7 хатъ (1781); за нимъ въ Безугловкѣ и Липовомъ Рогѣ 1204 и въ Переводѣ 400 душъ; за нимъ въ двухъ селахъ и двухъ деревняхъ Нѣжинскаго у. 1067 душъ (1788); за нимъ въ с. Безугловкѣ муж. пола 529, жен. пола 616 душъ (1783). . . . . 6.

Ж.—**Марія Аѳанасьевна Гуржи**, † до 1788 г.

13. **Петръ Яковлевичъ**, род. 1735; съ 24 іюля 1760 г. въ службѣ войсковымъ товарищемъ „за службы предковъ“; съ 1 іюня 1761 г. опредѣленъ на мѣсто уволеннаго по болѣзни войскового товарища Ѳедора Михайловскаго „къ нацѣоналному его ясневелможности Батуринскому строенію для досмотру добропорядочной роботы“, гдѣ и находился втеченіе пяти мѣсяцевъ, будучи въ командѣ генеральнаго подскарбія Василія Гудовича; войсковой товарищъ (1763—1766); бунчуковый товарищъ (1771—1781); премьеръ-маіоръ (1783),—премьеръ-маіоръ въ отставкѣ (1788—1798).—

За нимъ въ Безугловкѣ 525, въ Переводѣ 352, Корецкомъ Заводѣ 282, Полонѣ 540 и друг., всего 2165 душъ; за нимъ въ с. Безугловкѣ муж. пола 168, женск. пола 179 душъ (1783); за нимъ въ Нѣжинскомъ у. 2155 душъ (1788); за нимъ Бакланской сотни въ с. Балыкинѣ 2 дв., въ д. Прирубкахъ 12 дв., Новомѣстской сотни въ с. Жовнецѣ 9 дв., д. Гутѣ-Корецкой 23 дв. и дер. Полонѣ 57 дв. (1781). . . . . 6.

Ж.—**Прасковья Ѳедоровна Корецкая,** дочь бунчуковаго товарища.

14. **Лука (Луньянъ) Яковлевичъ**, „сынъ бунчуковаго товарища" (1766—1781); 10 янв. 1766 г. уступилъ своему брату **Андрею** 54 двора въ с. Безугловкѣ, хуторъ съ винокурнею и домомъ, мельницу въ Липовомъ Рогѣ съ дворомъ, броваръ въ Безугловкѣ и разные другіе грунты; послѣ продажи этихъ имѣній, владѣлъ с. Погребками. . . . . 6.

Ж.— . . . . . .

— **Анна Яковлевна**, † 1792 г. . . . . 6.

За (съ 1750 г.) **Павломъ Григорьевичемъ Скорупой**, арміи полковникомъ, † 1779.

— **Елена Яковлевна**, дочь бунчуковаго товарища. . . . . 6?

За **Михаиломъ** . . . . . **Яновичемъ**, сотникомъ (1783).

15. **Василій Андреевичъ**, бунчуковый товарищъ (1736—1767); за нимъ въ с. Липовомъ-Рогѣ 43 двора (1736). . . . . 7.

Ж —1) (съ 15 авг. 1743 г. въ Нѣжинѣ) **Анна Петровна Тернавіотъ**, дочь бунчуковаго товарища и Нѣжинскаго войта;

2) **Марія Ивановна Бороздна**, дочь генеральнаго судьи.

16. **Аѳанасій Ивановичъ,** войсковой канцеляристъ. . . . . 9.

Ж.— . . . . . .

17. **Михаилъ Матвѣевичъ**, войсковой канцеляристъ (1784); владѣлъ Малой Слободкой, послѣдняя часть которой продана имъ Степану Григорьевичу Кулябкѣ въ 1765 г. за 2020 рублей. . . . 10.

Ж.—**Марія Осиповна Онисимова,** дочь бунчуковаго товарища.

— **Анна Матвѣевна**. . . . . 10.

За **Петромъ Васильевичемъ Уманцемъ**, титулярнымъ совѣтникомъ (1789 г.).

18. **Петръ Яковлевичъ**, род. 1735; полковой есаулъ и почтмейстеръ въ Кіевѣ (1772); коллежскій ассесоръ (1788—1791); судья Кіевскаго уѣзднаго суда (1791); въ 1788 г.—„безпомѣстный". . . 11.

Ж.— . . . . . , † до 1788.

## VI.

— **Пелагея Андреевна**. . . . . 12.

За **Густавомъ . . . . . Гампфомъ**, подпоручикомъ въ отставкѣ (съ 1758 г.).

— **Меланья Андреевна**, род. 1755; дѣвица въ 1788 г. . . . . 12.

— **Анастасія Андреевна**, вдова въ дек. 1767 г., неграмотная. . 12?

За **Иваномъ Аѳанасьевичемъ Есимонтовскимъ**, бунчуковымъ товарищемъ, род. 1716 † до дек. 1767 г.

19. **Павелъ Петровичъ**, род. 1771; живъ въ 1788 г. . . . . 13.

20. **Андрей Петровичъ**, род. 1779; съ 1796 г. въ службѣ изъ малолѣтнихъ вахмистровъ л. гв. въ Конномъ полку; 21-го нояб. 1796 г.—пожалованъ кавалергардомъ въ Кавалергардскіе эскадроны; 11 нояб. 1797 г.—переведенъ обратно л. гв. въ Конный полкъ; 14 янв. 1799 г.—снова пожалованъ кавалергардомъ въ Кавалергардскій Корпусъ и произведенъ въ кавалергардскіе унтеръ-офицеры; съ 1799 г.—корнетъ Кирасирскаго Кнорринга 3-го полка, по расформированіи котораго опредѣленъ въ Кирасирскій князя Голицына 5-го полкъ; 30 сент. 1800 г.—уволенъ отъ службы; корнетъ (1803); подсудокъ Новомѣстскаго повѣтоваго суда (1803) *). 13.

Ж.—(1800) . . . . . .

— **Анастасія Петровна**, род. 1759; жива въ 1788 г. . . . . 13.

За **Аѳанасіемъ Михайловичемъ Быковымъ**, маіоромъ.

— **Марія Петровна**, род. 1761; жива въ 1788 г. . . . . 13.

За **Матвѣемъ Яковлевичемъ Почекой**, статскимъ совѣтникомъ, род. 1857; его 1-я жена?

— **Надежда Петровна**, род. 1767; жива въ 1788 г. . . . . 13.

За **Василіемъ Ивановичемъ Валькевичемъ**, гвардіи прапорщикомъ (1702 г.).

— **Ульяна Петровна**, род. 1769; жива въ 1788 г. . . . . 13.

21. **Ѳедоръ Лукичъ****), 18 авг. 1791 г. получилъ отъ Андрея Яковлевича (№ 12) свидѣтельство о томъ, что тотъ его родной дядя. 14.

— **Елена Васильевна**, род. 1741; за нею с. Липовъ-Рогъ, Крупичполе, Сваричевка и хут. Липнякъ (Безугловской дачи), всего около 500 душъ; † 21 апр. 1813 г., 75 лѣтъ отъ роду. . . . . 15.

За **Николаемъ Николаевичемъ Мотоніусомъ**, коллежскимъ совѣтникомъ, † 20 нояб. 1787 г. въ с. Липовомъ-Рогѣ.

22. **Иванъ Аѳанасьевичъ**, войсковой товарищъ, † до 1784. . . . 16.

Ж.— . . . . . .

23. **Василій Аѳанасьевичъ**, войсковой товарищъ; † до 1811. . . 16.

Ж.— . . . . . .

---

*) Въ 1803 г. именовался **Жураковскимъ-Корецкимъ**.

**) Въ 1791 г. именовался **Жураковскимъ-Сенютовичемъ**.

24. **Константинъ Аѳанасьевичъ**, возный Глуховской сотни (1778); † до 1784. . . . . 16.

Ж.—1) **Елена** . . . . . .

2) **Пелагея Ивановна Ченановская**, дочь Нѣжинскаго бургомистра; 7 іюня 1793 г. получила отъ **Андрея Яковлевича** (№ 12) свидѣтельство о единородствѣ.

25. **Иванъ Михайловичъ**, упоминается въ 1784 г.; коллежскій регистраторъ (1830). . . . . 17.

— **Татьяна Михайловна**, дѣвица въ 1784 г. . . . . 17.

— **Ѳедосья Михайловна**, дѣвица въ 1784 г. . . . . 17.

— **Марія Михайловна**, дѣвица въ 1784 г. . . . . 17.

26. **Ѳедоръ Михайловичъ**, прапорщикъ (1830) . . . . . 17?

27. **Карпъ Петровичъ**; род. 1775; канцеляристъ (1788). . . . . 18.

28. **Владиміръ Петровичъ**, род. 1778; живъ въ 1788 г. . . . . 18.

— **Ирина Петровна**, род. 1771; дѣвица въ 1788 г. . . . . 18.

## VII.

29. **Дмитрій Андреевичъ**, род. 1820; генералъ-лейтенантъ, начальникъ инженеровъ Московскаго военнаго округа, † 21 іюня 1894 г. въ Люблинѣ, 74 лѣтъ. . . . . 20?

30. **Семенъ Ивановичъ**, канцеляристъ. . . . . 22.

31. **Иванъ Васильевичъ**, род. 1775; канцеляристъ (1819); отставной канцеляристъ, † до 1841 г. . . . . 23.

Ж.—**Прасковья Ивановна** . . . . . .

32. **Степанъ Константиновичъ**, род. 1781; 2 янв. 1794 г.—въ службѣ въ Глуховскомъ уѣздномъ судѣ; 4 апр. 1797 г.—губернскій регистраторъ; 17 дек. 1797 г.—въ Глуховскомъ повѣтовомъ судѣ; 31 дек. 1802 г.—коллежскій регистраторъ; 25 іюля 1806 г.—въ Черниговской Строительной Экспедиціи; 31 дек. 1806 г.—губернскій секретарь; 16 нояб. 1808 г.—въ Черниговскомъ Губернскомъ Правленіи; 31 дек. 1809 г.—коллежскій секретарь; 24 авг. 1810 г.—къ дѣламъ Черниговскаго гражданскаго губернатора; 31 дек. 1812 г.—титулярный совѣтникъ; 21 дек. 1813 г.—уволенъ; 2 іюля 1814 г.—Игумновскій уѣздный казначей; 28 нояб. 1829 г.—переименованъ въ 9-й классъ; 19 дек. 1830 г.—въ 8-й классъ; 2 апр. 1833 г.—Станислава 4-й степ.; 16 мар. 1834 г.—въ 7-й классъ; 27 іюля 1835 г.—Минскій уѣздный казначей; 10 февр. 1837 г.—устраненъ отъ должности; 11 февр. 1839 г.—губернскій контролеръ Оренбургской Казенной Палаты; 28 окт. 1839 г.—Владиміра 4-ой степ. за 35 лѣтъ; 8 янв. 1841 г.—коллежскій совѣтникъ; 1 апр. 1844 г.—переведенъ на ту-же должность въ Минскъ; 5 іюня 1846 года—уволенъ отъ службы. . . . . 24.

Ж.—**Ольга Власьевна Меженина**, дочь коллежскаго совѣтника.
— **Анна Константиновна**, упоминается въ 1784 г. . . . . 24.
— **Екатерина Константиновна** упоминается въ 1784 г. . . . . 24.
— **Марія Константиновна**, упоминается въ 1784 г. . . . . 24.

## VIII.

33. **Максимъ Ивановичъ**. . . . . 31.

34. **Ѳедоръ Ивановичъ**, крещенъ 16 мая 1813 г. въ слободѣ Краснопольѣ, Ахтырскаго у.; 27 іюня 1829 г.—въ службѣ въ Канцеляріи Харьковскаго Университета канцеляристомъ; 2-го іюня 1832 г.—уволенъ; 18 мар. 1833 г.—въ Харьковскомъ Губернскомъ Правленіи; 3 апр. 1834 г.—въ Канцеляріи Попечителя Харьковскаго Учебнаго Округа; 5 іюля 1834 г.—младшій помощникъ письмоводителя; 6 янв. 1837 г.—помощникъ столоначальника; 15 мар. 1839 г.—въ Канцеляріи Комитета Министровъ; въ 1843 г. произведенъ въ коллежскіе секретари; то-же въ 1846 г.; 1 января 1876 г.—дѣйствит. статскій совѣтникъ; завѣдывающій архивомъ и казначейской частью Канцеляріи Комитета Министровъ (1882 г.); тайный совѣтникъ (1884); владѣлъ частью с. Полковничьей Слободы (1840); † 24 іюня 1884 г. и погребенъ въ Петербургѣ, въ Александро-Невской Лаврѣ. . . . . 31.

Ж —(съ 1842 г.) **Марія Семеновна** . . . . . .
— **Пелагея Ивановна**. . . . . 31.
— **Екатерина Ивановна** . . . . . 31.
— **Устина Ивановна** . . . . . 31.

35. **Евграфъ Степановичъ**, род 5 сент. 1826 г. въ Игумновѣ 32.

36. **Николай Степановичъ**, род. 26 нояб. 1829 г. въ Игумновѣ . 32.

37. **Александръ Степановичъ**, род. 3 янв. 1832 г. въ Игумновѣ . 32.

38. **Константинъ Степановичъ**, род. 30 сент. 1836 г. въ Минскѣ; воспитывался въ Константиновскомъ Кадетскомъ Корпусѣ; 16 іюн. 1856 г.—прапорщикъ 5 пѣхотнаго Калужскаго полка; 11 марта 1860 г.—подпоручикъ; 27 мая 1862 г.—поручикъ; 1 мар. 1865 г.—начальникъ Замброво-Игумновскаго участка; 3 мар. 1865 г.—штабсъ-капитанъ; 1 янв. 1867 г.—и. д начальника земской стражи въ Сувалкахъ; 26 дек. 1869 г.—капитанъ и утвержденъ въ должности; 12 іюля 1872 г.—и. д. Владиславскаго уѣзднаго начальника; 7 сент. 1872 г.—утвержденъ; 27 дек. 1872 г.—коллежскій ассесоръ; 20 авг. 1874 г.—начальникъ Кальварійскаго уѣзда; 19 апр. 1876 г.—надворный совѣтникъ; начальникъ Волковысскаго уѣзда; статскій совѣтникъ (1886). . . . . 32.

Ж. – (съ 24 окт. 1865 г. въ Ломжѣ) **Юлія Григорьевна Басенко**, род. 1845, дочь надворнаго совѣтника.

39. **Митрофанъ Степановичъ**, род. 1839. . . . . 32.

40. **Владиміръ Степановичъ**, род. 1840. . . . . 32.

— **Анна Степановна**, род. 13 нояб. 1827 г. въ Игумновѣ . . . 32.

IX.

41. **Ѳедоръ Ѳедоровичъ**, род. 5 мар. 1845 г. въ Петербургѣ . 34.

42. **Владиміръ Константиновичъ**, род. 24 іюля 1866 г. въ Ломжѣ; подполковникъ Варшавскаго крѣпостного артиллерійскаго баталіона (1908). . . . . 38.

43. **Степанъ Константиновичъ**, род. 1884; подпоручикъ 18 артил. бригады (1908). . . . . 38.

— **Ольга Константиновна**, род. 6 іюля 1870 г. въ Сувалкахъ 38.

— **Ксенія Константиновна**, род. 7 янв. 1877 г. въ Сувалкахъ. . 38.

— **Зинаида Константиновна**, род. 1882. . . . . 38.

---

Къ этому же роду принадлежитъ слѣдующая вѣтвь:

I.

1. **Ѳедоръ** (?) **Жураковскій**, жилъ въ 1-ой половинѣ XVII в. *)

II.

2. **Василій Ѳедоровичъ**, сотникъ Глуховскій (1667?); получилъ универсалъ гетмана Самойловича на урядъ Глуховскаго сотничества (между 1672—1687 г.г.); по гетманскому универсалу 3 іюня 1667 г. (?) получилъ разрѣшеніе построить мельницу на р. Пустогородѣ. . . . . 1.

III.

3. **Ѳедоръ Васильевичъ**, войсковой товарищъ. . . . . 2.

IV.

4. **Василій Ѳедоровичъ**, войсковой канцеляристъ. . . . . 3.

---

*) По свѣдѣніямъ П. Я. Дорошенка его звали Яковомъ и онъ былъ полковникомъ Нѣжинскимъ, т. е. лицомъ, тождественнымъ съ № 1-ымъ 1-ой росписи.

V.

5. **Василій Васильевичъ**, съ 1764 г. въ службѣ въ Генеральной Войсковой Канцеляріи войсковымъ канцеляристомъ; въ 1768 г. оттуда уволенъ; въ 1770 г. закупалъ провіантъ для арміи; въ 1771—1772 г.г. во время чумы былъ смотрителемъ кордоновъ; 29 іюня 1782 г.—войсковой товарищъ.—За нимъ съ братомъ Григоріемъ и полковникомъ Иваномъ Кологривымъ въ с. Пустогородѣ 8 дворовъ (1780). . . . . 4.

Ж.— . . . . . .

6. **Григорій Васильевичъ**, съ 21 іюля 1767 г.—въ службѣ въ Счетной экспедиціи; 26 іюля 1770 г.—войсковой канцеляристъ; въ 1771 г.—уволенъ; 29 іюня 1782 г.—войсковой товарищъ; 12 сент. 1784 г.—коллежскій регистраторъ.—За нимъ съ братомъ Василіемъ и съ приданымъ, полученнымъ за женою, въ д. Яновкѣ 46, с. Пустогородѣ 100, хут. Лемешѣ 30 и въ с. Полковничьей Слободѣ 15, а всего 191 душа (1782); жилъ въ с. Пустогородѣ; 9 окт. 1784 г. получилъ отъ бригадира **Андрея Жураковскаго** (№ 12-й 1-й росписи) свидѣтельство о единородствѣ. . . . . 4.

Ж.—**Агафья Семеновна** . . . . . .

VI.

— **Марія Васильевна**, упоминается въ 1784 г. . . . . 5.

7. **Ѳедоръ Григорьевичъ**, род. 16 мая 1785 г. въ с. Пустогородѣ, Глуховскаго у.; 2 авг. 1799 г.—въ службѣ въ Глуховскомъ уѣздномъ судѣ; 31 дек. 1801 г.—губернскій регистраторъ; 31 декабря 1806 г.—коллежскій регистраторъ; въ 1810 г.—уволенъ; коллежскій регистраторъ въ отставкѣ (1841). . . . . 6.

Ж.—**Александра Михайловна Смельяновичъ**.

8. **Василій Григорьевичъ**, род. 15 іюля 1789 г. въ с. Пустогородѣ; житель с. Пустогорода (1838); † холостымъ. . . . . 6.

VII.

9. **Михаилъ Ѳедоровичъ**, род. 10 мар. 1826 г. въ хут. Хохловкѣ, Глуховскаго у. . . . . 7.

Ж.—1) **Марія Яковлевна Коробка**, род. 1832; дочь титулярнаго совѣтника.

2) **Александра Викторовна Велентій**.

10. **Николай Ѳедоровичъ**, род. 13 апр. 1827 г. въ х. Хохловкѣ. 7.

11. **Яковъ Ѳедоровичъ**, род. 9 окт. 1830 г. въ х. Хохловкѣ. . . 7.
— **Пелагея Ѳедоровна**. . . . . 7.
За **Леонтіемъ Степановичемъ Лесенкомъ**.
— **Марія Ѳедоровна**. . . . . 7.
— **Александра Ѳедоровна**. . . . . 7.
За . . . . . **Булгаковымъ**.

---

**Въ росписи не вошли:**

1. **Несторъ Жураковскій**, войсковой товарищъ (1669).

2 и 3. **Яковъ**, бунчуковый товарищъ, и **Василій Ж-іе** и бывшій писарь полковой Иванъ Кужичъ имѣли въ 1740 г. двѣ мельницы на р. Острѣ подъ Нѣжиномъ.

4. **Иванъ Ж.**, ж.—**Прасковья Захаровна Шійкевичъ**, дочь генеральнаго писаря (1665); за нею земли въ с. Шабалиновѣ и Куренѣ (хут. Марковичевъ); въ 1710 г. продала ихъ Андрею Марковичу за тысячу золотыхъ.

5. **Иванъ Ж.** „отъ давнихъ лѣтъ“ занялъ въ Глуховской сотнѣ хуторъ, называемый „Жураковскій“, съ греблею, ставидломъ на рѣчкѣ Журавкѣ и грунтами, въ смежности съ островомъ Ѳедора Карпѣки; † до 1758 г.

6. **Гавріилъ Ивановичъ**, упоминается въ 1714 г. въ Глуховѣ, грамотный; товарищъ сотни Глуховской (1758); 31 авг. 1758 года продалъ Жураковскій хуторъ товарищу Глуховской сотни Петру Павловичу Лесенку; свидѣтелемъ при продажѣ былъ товарищъ сотни Глуховской **Константинъ Ж.** (№ 24-й росписи?) . . . . . 5.

7. . . . . **Жураковскій**; войсковой канцеляристъ (1780); за нимъ въ с. Полковничьей Слободѣ 1 дворъ (1780).

8. **Марія Ж.**, за **Дорофеемъ Васильевичемъ Дорошенкомъ**, войсковымъ товарищемъ (1690).

9. **Іоаннъ Ж.**, ученикъ инфимы Кіевской Академіи (1727).

10. **Іоаннъ Ж.**, ученикъ философіи Кіевской Академіи (1727).

11. **Иродіонъ Ж.**, архимандритъ Межигорскій (1709—1713) и Святопреображенскій Кіевскій (1715); епископъ Черниговскій (съ 3 мая 1722—1733); † 1736.

12. **Мартынъ Ж.**, значковый товарищъ Лубенскаго полка (1726).

Ж.—**Ѳедора Степановна Бѣлецкая-Носенко**, внучка Прилуцкаго полковника.

13. **Власъ Ж.**, рядовой лейбъ-гусарскаго Голштинскаго полка; Роменскій сотенный атаманъ (1763); Корибутовскій сотникъ (1767—1777 г.г.).

14. **Анастасія Ивановна Ж.**, вдова, помѣщица Стародубовскаго у. (1815 г.).

15. **Василій Васильевичъ Ж.**, род. 1774; Роменскій мѣщанинъ (1844—1853).

16. **Николай Ивановичъ Ж.**, поручикъ (1778).

17. **Алексѣй Ж.**, секретарь Тверского Намѣстническаго Правленія (1778).

18. . . . . **Жураковскій**, подполковникъ, городничій въ Путивлѣ (1817).

19. **Петръ Николаевичъ Ж.**, надворный совѣтникъ, совѣтникъ Нижегородскаго Губэрнскаго Правленія (1809).

20. **Иванъ Ж.**, полковой хоружій.

21. **Анна Ивановна**, съ 25 янв. 1774 г. за **Михаиломъ Елисеевичемъ Мерескуломъ**, капитаномъ . . . . . 20.

22. . . . . **Жураковскій**. Ж. — **Александра Петровна Бороздна**, род. 1800, дочь коллежскаго совѣтника; во 2-мъ бракѣ за **Михаиломъ Ѳедоровичемъ Керномъ**, штабсъ-капитаномъ.

23. . . . . **Жураковскій**, капитанъ 1-го пѣхотнаго Сибирскаго резервнаго Срѣтенскаго полка (1908).

24. **Анна Андреевна Ж.**, за **Иваномъ Демьяновичемъ Стоцкимъ**, капитаномъ, † 1859.

25. **Іосифъ Ивановичъ Ж.**, 9-го класса, учитель латинскаго языка въ Калужской губернской гимназіи (1833).

26. . . . . **Жураковскій**, тайный совѣтникъ. Ж. **Анастасія Васильевна** . . . . . , вдова въ 1908 г.

Неизвѣстно, можно-ли къ этому роду отнести слѣдующую вѣтвь:

I.

1. **Федосій.**

II.

2. **Тихонъ Федосѣевичъ**, секундъ-маіоръ (1782–1783); находится у дѣлъ при графѣ К. Г. Разумовскомъ (1783); надворный совѣтникъ.—За нимъ Суражскаго у. въ д. Жемердѣевкѣ м. п. 68, ж. п. 57, с. Старой Руднѣ (Ельнѣ) м. п. 29, ж. п. 15 душъ (1783); въ 1783 г. черезъ его посредство статскій совѣтникъ А. О. Закревскій продалъ бунчуковому товарищу К. Р. Селивановичу с. Дорогинку, Нѣжинскаго полка, съ угодьями за 22.000 рублей; † до 1818 г. . . . . 1.

Ж.—**Анастасія Ивановна Даровская**, дочь бунчуковаго товарища; помѣщица д. Рудни (1818); за нею часть дер. Суботовичей, Новомѣстской сотни Стародубовскаго полка.

III.

3. **Дмитрій Тихоновичъ**, род. 1777 г. . . . . 2.
4. **Иванъ Тихоновичъ**, род. 1780 г. . . . . 2.
5. **Василій Тихоновичъ**, род. 1782 г. . . . . 2.
6. **Гаврило Тихоновичъ**, род. 1783 г. . . . . 2.

---

*Примѣчаніе.* Родъ Жураковскихъ представляетъ много трудностей для разработки свѣдѣній о немъ, а потому въ росписи его могутъ встрѣтиться неточности. Повидимому, родъ этотъ имѣетъ нѣсколько вѣтвей, которыя, быть-можетъ, существовали отдѣльно еще въ XVII вѣкѣ. Напримѣръ, Александръ и Самуилъ Жураковскіе принимали въ 1666 г. участіе въ дѣлахъ Львовскаго братства; по всѣмъ даннымъ эти два лица ничего не имѣютъ общаго съ родомъ лѣвобережныхъ Жураковскихъ*). Вторая изъ помѣ-

*) Много и другихъ Жураковскихъ, дѣйствовавшихъ въ Юго-Западномъ краѣ, упоминается въ XVII вѣкѣ. См. Указатель Кіевской Археографической Коммиссіи, т. I, имена личныя.

щенныхъ вѣтвей представляетъ затрудненія въ первыхъ лицахъ: какъ уже указано выше, по свѣдѣніямъ П. Я. Дорошенка, роспись эта начинается съ Якова Ж., Нѣжинскаго полковника, у котораго былъ сынъ Василій, Глуховскій сотникъ; но тогда 1 и 2-й номера 1-ой росписи отождествляются съ этими двумя лицами, или остается предположить, что Нѣжинскій полковникъ Яковъ Ж. имѣлъ двухъ сыновей, носившихъ имя Василій... По нашимъ свѣдѣніямъ, извлеченнымъ изъ дѣлъ Архива Департамента Герольдіи, оказывается, что вторая вѣтвь происходитъ отъ Глуховскаго сотника Василія Ѳедоровича Жураковскаго; но и тутъ является сомнѣніе, ибо Глуховскимъ сотникомъ хотя и былъ въ данное время Василій Ѳедоровичъ, но только не Жураковскій, а Ялоцкій, занимавшій этотъ урядъ въ 1678—1696 г.г. съ перерывами... Возможно, что Василій Ѳедоровичъ Ялоцкій былъ предкомъ Жураковскихъ второй вѣтви по женской линіи и что потомки его легко могли обратить его въ концѣ XVIII в. въ Жураковскаго, такъ какъ въ документѣ, ими представленномъ (но мною, къ сожалѣнію, видѣнномъ только въ извлеченіи), онъ могъ быть названъ только по имени и отчеству. Неточности могутъ встрѣтиться также и въ дѣтяхъ генеральнаго есаула Василія Ж. (№ 4-й 1-ой росписи), о семьѣ котораго свѣдѣнія очень сбивчивы и отрывочны.

# Журманы.

**(Родъ угасшій).**

## I.

1. **Дмитрій Журманъ (Турченко, Турчиненко)**, Стародубовскій полковой есаулъ (1669, 1672), обозный (1688—1702) и наказный полковникъ (1705, 1706); „урожоный", „его милость" (1693); девять лѣтъ находился въ турецкой неволѣ (вѣроятно, до 1669 г.). 7 апр. 1669 г. получилъ универсалъ Стародубовскаго полковника Петра Рославца на постройку млина подъ с. Гарцовымъ на р. Сечнѣ; въ 1688 г. получилъ гетманскій универсалъ на с. Старое Задубенье и бобылей въ с. Гарцовѣ; въ 1696 г. получилъ царскую грамоту на с. Старое Задубенье; построилъ въ Задубеньѣ „къ ползѣ своей и людской коштомъ своимъ храмъ великомученика Димитрія"; † до 1714, скоропостижно.

Ж.—1) . . . . . .

2) . . . . . , въ 1717 г. получила гетманскій универсалъ, подтверждающій за нею и ея внукомъ **Василіемъ** с. Старое Задубенье и Гарцовскихъ бобылей; во 2-мъ бракѣ за **Германомъ Синякомъ**, „кравчикомъ" (портнымъ).

## II.

2. **Матѳѣй Дмитріевичъ**, отъ 1-го брака; † между 1706—1714 г.г. 1.

Ж.—1) . . . . . .

2) . . . . . .

— **Елена Дмитріевна**, отъ 2-го брака. . . . . 1.

За . . . . . **Моцарскимъ**.

III.

3. **Василій Матвѣевичъ**, товарищъ полку Стародубовскаго (1710); знатный войсковой товарищъ (1718); значковый товарищъ Стародубовскаго полка (1723); въ 1717 г. получилъ универсалъ Стародубовскаго полковника Лукьяна Жоравки на бобылей въ с. Гарцовѣ; за нимъ въ с. Гарцовѣ 16 дворовъ и въ с. Старомъ Задубеньѣ 21 дворъ и бобылей 19 хатъ (1723); † до 1729. . . . . 2.

Ж.—**Евфросинія Ивановна Губчицъ**, дочь Почеповскаго сотника; во 2-мъ бракѣ (1729—1746) за **Иваномъ Семеновичемъ Лашкевичемъ (Тищенкомъ)**, род. 1693 † 1765, бунчуковымъ товарищемъ.

4. **Михаилъ Матвѣевичъ**, упоминается въ 1714 г. . . . . 2.

Ж.— . . . . . **Алексѣевна Ноздря**, дочь Погарскаго козака.

5. **Григорій Матвѣевичъ (Гришка Тарабанъ)**, житель Гарцовскій (1722 г.) *). . . . . 2.

IV.

6. **Илья Васильевичъ**, послѣ смерти отца остался малолѣтнимъ; съ 1739 г.—въ службѣ въ Генеральной Войсковой Канцеляріи войсковымъ канцеляристомъ; съ 1745 г.—бунчуковый товарищъ; одинъ изъ посланцовъ въ Петербургъ „для поднесенія императрицѣ учиненныхъ всею Малою Россіею на гетманское достоинство выборовъ и для испрошенія на тѣ выборы Высочайшей конфирмаціи“ (1750); ѣздилъ въ Петербургъ „по дѣламъ національнымъ“ (1751); за поѣзду въ 1750 г получилъ 1000 руб. и брилліантовый перстень; съ 1756 г.—генеральный судья и былъ на этомъ урядѣ до 1782 г.; Новгородсѣверскій губернаторъ (1782—1783); дѣйствительный статскій сотникъ (1783).—Владѣлъ с. Гарцовымъ; за нимъ въ с. Старомъ Задубеньѣ 52 дв. и бездворныхъ 5 хатъ, въ с. Чаусахъ 7 дв., с. Михальчиной Слободѣ 130 дв., с. Пучковкѣ 73 дв. и бездворныхъ 5 хатъ (1781); на рангъ генеральнаго судьи владѣлъ с. Мефедовкой (по 1775 г.); 30 дек. 1753 г. получилъ гетманскій универсалъ на м. Барышевку (69 дворовъ), часть которой онъ промѣнялъ въ 1759 г. Переяславскому полковнику Семену

*) Румянцовская Генеральная Опись Малороссіи, полкъ Стародубовскій. т. 96-ой.

Сулимѣ на с. Михальчину Слободу; съ 1749 г. владѣлъ с. Пучковкой, полученной имъ за долгъ отъ Максима Пучковскаго; купилъ въ 1783 г. с. Новое Задубенье отъ Молчана; жилъ въ Новгородсѣверскѣ (1783). † 1783 г., бездѣтнымъ; имѣнія его перешли по улиточному акту его наслѣдниковъ къ Михаилу Гудовичу. . . . 3.

Ж.—(1747) **Агаѳья Давыдовна Стрѣшенцова** (родственница графовъ Разумовскихъ); упоминается въ 1784 г.

— **Елена Михайловна**. . . . . 4.

За **Романомъ Осиповичемъ Шевцомъ** (**Езуковичемъ**), выходцемъ изъ Бѣлоруссіи, жителемъ м. Ропска.

# Жученки и Жуковскіе.

## I.

1. **Иванъ Жукъ**, жилъ въ первой половинѣ XVII вѣка и „бывалъ въ хвалебныхъ военныхъ противъ татаръ оказіяхъ".

## II.

2. **Тимоѳей Ивановичъ Жученко**, † до 1659 г. . . . . 1

Ж.—**Любовь** . . . . . , въ 1659 г.—вдова, жаловалась царю на ограбленіе и разореніе ея пасѣки въ „Вольномъ городѣ", гдѣ она и жила въ это время (около г. Валокъ).

3. **Ѳедоръ Ивановичъ Жученко (Жукъ)**, реестровый козакъ сотни Петрашовой Полтавской (1649); Полтавскій полковникъ (1659—1661, 1670—1672, 1679—1681, 1687—1689, 1689—1691); „значній и заслужоній войсковій товаришъ" (1692—1693); „знаменитый въ Войску Запорожскомъ товаришъ" (1708).—Въ 1680 г. получилъ подтвердительный гетманскій универсалъ на принадлежащую „здавна" ему „сѣчь" на р. Орели; въ 1682 г. получилъ гетманскій универсалъ на с. Жуки, которое подтверждено ему затѣмъ универсаломъ гетмана Мазепы за участіе въ Крымскихъ походахъ 1687 и 1689 г.г., и царскою грамотою отъ 20 сент. 1690 г.; 5 дек. 1708 г. получилъ универсалъ гетмана Скоропадскаго на с. Жуки и Никольскую Слободу; въ 1697 г. купилъ сѣножать и луку на Тагамликѣ; поселилъ слободы: Ѳедоровку, Тагамлыкъ и Локощину; его духовное завѣщаніе—3 авг. 1709 г.; † около 1709 г. 1.

Ж.—**Анна Ясиковна**.

— **Александра Ивановна**, игуменія Будищенскаго дѣвичьяго монастыря (1679). . . . . 1.

## III.

4. **Петръ (Тимоѳеевичъ?)**, Полтавскій полковой сотникъ (1676—1677) и наказный полковникъ (1676); сотникъ Сорочинскій, Миргородскаго полка (1715—1719). . . . . 2?

— . . . . . **Ѳедоровна** . . . . . 3.

За **Степаномъ Залѣсскимъ**, Гадяцкимъ полковымъ писаремъ; его сынъ **Иванъ Залѣсскій**, по завѣщанію дѣда (№ 3), получилъ слободу Тагамлыкъ и Ѳедоровку.

— **Любовь Ѳедоровна**. . . . . 3.

За **Василіемъ Леонтьевичемъ Кочубеемъ**, генеральнымъ судьею, † казненъ 14 іюля 1708 г. въ Борщаговкѣ, подъ Бѣлою-Церковью; его дѣти **Василій и Ѳедоръ Кочубеи**, по завѣщанію дѣда (№ 3), получили (1709) с. Жуки и слободу Локощину.

— **Прасковья Ѳедоровна**. . . . . 3.

За **Иваномъ Ивановичемъ Искрою**, Полтавскимъ полковникомъ, † казненъ 14 іюля 1708 г. въ Борщаговкѣ, подъ Бѣлой Церковью.

## IV.

5. **Яковъ Петровичъ**, „по бытности его въ Кіевской Академіи въ наукахъ, переименованъ по привычкѣ студентовъ **Жуковскимъ**; значковый товарищъ при генеральной артиллеріи; владѣлъ хуторами при р. Ольховой Голтвѣ и въ с. Сокольемъ-Байракѣ; † до 1762 г. . . . . 4.

## V.

6. **Григорій Яковлевичъ Жуковскій**, священникъ. . . . . 5.

7. **Кириллъ Яковлевичъ Жученко**, род. около 1742—1745 г; значковый товарищъ (1762—1777); прапорщикъ (1788—1791). — За нимъ наслѣдственныхъ Полтавскаго у. въ с. Жукахъ муж. пола 25, жен. пола 28 душъ (около 1791 г.); жилъ въ с. Жукахъ (1768 г.); въ 1762 г. продалъ хуторъ при р. Ольховой Голтвѣ генеральному обозному Семену Кочубею за 750 руб.; въ 1768 г. продалъ хуторъ въ с. Сокольемъ Байракѣ козаку Леонтію Бугаевскому за 200 руб. . . . . 5.

Ж.—**Елена Ивановна** . . . . . , род. около 1748 г., „дочь шляхетская“.

## VI.

8. **Петръ Григорьевичъ**, род. около 1759 г.; подпоручикъ въ отставкѣ (1791—1794); помѣщикъ и житель Полтавскаго у. (1791); въ 1791 г. бездѣтенъ. . . . . 6.

Ж.—**Наталія** . . . . . , „дворянка“.

9. **Осипъ Григорьевичъ**, род. около 1760 г.; значковый товарищъ (1791—1805); за нимъ въ с. Великихъ Будищахъ, Зеньковскагоу., гдѣ и жилъ, 1 душа (1824); † до 1841 г. . . . . 6.

Ж.—(въ с. Лихачовкѣ, Богодуховскаго у.) **Марія Андреевна Джевержіева-Ободова** (?), † до 1824.

10. **Василій Григорьевичъ**, род. около 1764—1765 г.г.; 25 августа 1782 г.—въ службѣ въ С.-Петербургскомъ сухопутномъ госпиталѣ лѣкарскимъ ученикомъ; съ 1783 г.—подлѣкарь; 12 февр. 1786 г.—лѣкарь; 31 дек. 1791 г.—штабъ-лѣкарь при увольненіи отъ службы; 27 іюня 1792 г.—Челябинскій штабъ-лѣкарь; 27 іюля 1797 г.—въ Оренбургской врачебной управѣ; 31 дек. 1802 г.—коллежскій ассесоръ; съ 1813 г.—надворный совѣтникъ; 31 дек. 1819 г.—коллежскій совѣтникъ; 14 дек. 1823 г.—Владиміра 4-ой степ. за 35 лѣтъ службы; 27 дек. 1825 г.—уволенъ отъ службы; 23 сентября 1826 г.—Челябинскій уѣздный врачъ; 3 апр. 1832 г.—пожаловано ему 2000 дес. земли; 25 іюля 1832 г.—утвержденъ почетнымъ смотрителемъ Челябинскаго уѣзднаго училища; 10 янв. 1833 г.—статскій совѣтникъ; 28 янв. 1837 г.—уволенъ отъ службы; 7 іюля 1838 г. уволенъ отъ должности почетнаго смотрителя . . . . . 6.

Ж.—(съ 24 іюля 1788 г. въ Оренбургѣ) **Александра Николаевна Оловенникова**, дочь титулярнаго совѣтника.

11. **Данило Григорьевичъ**, род. около 1767 г.; значковый товарищъ въ отставкѣ (1794—1805); коллежскій регистраторъ (1824); жилъ въ слоб. Никитовкѣ, Бахмутскаго у. (1805). . . . . 6.

Ж.—**Агаѳія** . . . . . , „дворянка“.

12. **Петръ Кирилловичъ Жученко**, род. 1774 г. въ Полтавѣ; 1 окт. 1785 г.—въ службѣ вахмистромъ въ Полтавскомъ легкоконномъ полку; переведенъ въ Конногренадерскій военнаго ордена полкъ; 7 февр. 1792 г.—кадетъ; 7 февр. 1795 г.—корнетъ; 15 дек. 1798 года—уволенъ; съ 9 янв. 1815 г. по 1 янв. 1817 и съ 22 апрѣля 1821 г.—дворянскій засѣдатель Новомосковскаго нижняго земскаго суда; то-же въ 1823 г.; былъ въ походахъ: 1788 г.—подъ Очаковымъ, при взятіи замка Гаджибей и Бендеръ, 1806—1807 г.—въ земскомъ войскѣ.—За нимъ Новомосковскаго у. въ дер. Быстровкѣ 27 душъ (1823); помѣщикъ Константиноградскаго у. (1807). . . . 7.

Ж. — . . . . . .

— **Харитина Кирилловна Жученко** . . . . . 7.

За **Павломъ Васильевичемъ Фиринкой**, капитаномъ (1798).

— **Пелагея Кирилловна Жученко**, род. около 1770 г. . . . . 7.

— **Ульяна Кирилловна Жученко**, род. около 1775 г. . . . . 7.

— **Марина Кирилловна Жученко**, род. около 1776 г. . . . . 7.

— **Наталія Кирилловна Жученко**, род. около 1779 г. . . . . 7.

— **Дарья Кирилловна Жученко**, род. около 1781 г. . . . . 7.
— **Елена Кирилловна Жученко**, род. около 1782 г. . . . . 7.

## VII.

13. **Василій Осиповичъ**, род. 1791; чиновникъ 7 класса (1831); лѣкарь, надворный совѣтникъ; кавалеръ ордена Владиміра 4-ой степени. . . . . 9.

14. **Степанъ Осиповичъ**, род. 1794; чиновникъ 9 класса. . . . 9.

15. **Ѳедоръ Осиповичъ**, род. 1797; коллежскій секретарь, служитъ въ Канцеляріи Таганрогскаго градоначальника (1824); чиновникъ 8 класса, служитъ въ Канцеляріи военнаго министра (1831); чиновникъ 7 класса не у дѣлъ (1834). . . . . 9.

16. **Александръ Осиповичъ**, род. 10 іюня 1799 г. въ м. Великихъ Будищахъ, Зѣньковскаго у.; 25 авг. 1817 г.—въ службѣ изъ Дворянскаго полка прапорщикомъ Кременчугскаго пѣхотнаго полка; 4 мая 1819 г.—подпоручикъ; 7 дек. 1826 г.—въ Муромскій пѣх. полкъ; былъ въ походахъ: 1828 г.—въ Турціи, 1829 г.—подъ Силистріей, Шумлой, за дѣло 7 іюня при Дервишъ-Дживилѣ (?)—Анну 4-ой степ. съ надписью „за храбрость", при занятіи Адріанополя; 20 дек. 1831 г.—штабсъ-капитанъ при отставкѣ; то-же въ 1841 г. . . . . 9.

Ж.—**Евдокія . . . . . Трифановская***).

17. **Степанъ Васильевичъ**, род. около 1791 г.; чиновникъ 9 класса въ Интендантствѣ 2-ой арміи (1824). . . . . 10

18. **Николай Васильевичъ**, род. 5 дек. 1793 г.; 5 мар. 1802 г.—въ службѣ губернскимъ регистраторомъ въ Челябинскомъ уѣздномъ судѣ; 18 апр. 1804 г.—въ Канцеляріи Оренбургскаго военнаго губернатора; 31 дек. 1805 г.—коллежскій регистраторъ; 31 дек. 1808 г.—губернскій секретарь; 18 нояб. 1809 г.—засѣдатель Челябинскаго земскаго суда; 31 дек. 1811 г.—коллежскій секретарь; 11 апр. 1814 г.—Челябинскій уѣздный стряпчій; 31 декаб. 1814 г.—титулярный совѣтникъ; 14 іюля 1816 г.—уволенъ; 5 дек. 1816 г.—въ Канцеляріи Сибирскаго губернатора; 17 дек. 1816 г.—коллежскій ассесоръ; 1 янв. 1818 г.—секретарь той-же Канцеляріи; 6 мая 1819 г.—начальникъ отдѣленія; 6 іюля 1821 г.—Владиміра 4-ой степ.; 31 дек. 1821 г.—надворный совѣтникъ; 26 янв. 1822 г.—Анну 2-ой степ.; 5 февр. 1822 г.—управляющій всѣми частями Канцеляріи губернатора Западной Сибири; 27 нояб. 1823 г.—кол-

*) Сообщеніе П. В. Новицкаго.

лежскій совѣтникъ съ назначеніемъ предсѣдателемъ Тобольскаго Губернскаго Правленія; 22 апр. 1826 г.—Владиміра 3-ей степ.; 27 нояб. 1827 г.—статскій совѣтникъ; въ 1824, 1825 и 1828 г.г.—и.д. Тобольскаго губернатора; 1 авг. 1829 г.—причисленъ къ Министерству внутреннихъ дѣлъ для особыхъ порученій; 2 февр. 1832 г. —Станислава 2-ой степ.; 2 дек. 1832 г.—дѣйствит. статскій совѣтникъ и Оренбургскій гражданскій губернаторъ; 14 февр. 1835 г.— Станислава 1-ой степ.; 9 апр. 1835 г.—Волынскій гражданскій губернаторъ; 21 мар. 1837 г.—Калужскій; 21 іюля 1841 г.—Анну 1-ой степ.; 16 апр. 1843 г.—тайный совѣтникъ; 10 авг. 1843 г.—С.-Петербургскій гражданскій губернаторъ; 14 янв. 1846 г.—Анну 1-ой степ. съ короною; сенаторъ; † 15 мар. 1852 г. въ Петербургѣ и погребенъ въ Сергіевой пустыни близъ Петербурга; бездѣтенъ . 10.

Ж.— . . . . . .

19. **Ѳедоръ Васильевичъ**, род. около 1794 г.; живъ въ 1824 г. 10.

20. **Василій Васильевичъ**, род около 1795 г.; артиллеріи прапорщикъ; чиновникъ 9 класса въ Интендантствѣ 2-ой арміи (1824). . 10.

21. **Осипъ Васильевичъ**, род. около 1796 г.; артиллеріи прапорщикъ . . . . . 10.

22. **Александръ Васильевичъ**, род. около 1797 г.; живъ въ 1824 г. 10.

23. **Григорій Васильевичъ**, род. 13 янв. 1800 г. въ Челябинскѣ; 1 февр. 1819 г.—въ службѣ изъ 2 Кадетскаго Корпуса прапорщикомъ 1 Піонернаго батальона; 24 февр. 1820—подпоручикъ; 5 мар. 1820 г.—въ 3 Піонерный батальонъ; 1 февр. 1824 г.—поручикъ Омскаго гарнизоннаго батальона съ назначеніемъ старшимъ адъютантомъ отдѣльнаго Сибирскаго корпуса; 6 мая 1824 г.— штабсъ-капитанъ; 23 авг. 1825 г.—въ Вятскій пѣхотный полкъ; 13 іюля 1826 г.- капитанъ; 14 февр. 1829 г.—въ л.-гв. Гренадерскій полкъ; 27 іюня 1830 г.—адъютантъ при командирѣ отдѣльнаго корпуса внутренней стражи генералѣ-отъ-артиллеріи Капцевичѣ 1-мъ; 1 янв. 1834 г.—полковникъ; 12 апр. 1836 г.—членъ Общаго Присутствія Инженернаго департамента Военнаго Министерства съ состояніемъ по арміи; 12 февр. 1845 г.—и. д. командующаго башкиро-мещеряцкимъ войскомъ съ состояніемъ по кавалеріи; былъ въ походахъ: 1831 г.—въ Польшѣ, подъ Прагою, за дѣло 13 мар.—Владиміра 4-ой степ.; 4 дек. 1843 г.—Георгія 4-ой степ. за 25 лѣтъ; генералъ-лейтенантъ, Таврическій губернаторъ (1870); сенаторъ (1872); † 15 февр. 1880 г. въ Царскомъ Селѣ и погребенъ на Парголовскомъ кладбищѣ близъ Петербурга. . . . 10.

Ж.—**Екатерина** . . . . . **Желѣзнова**, дочь дѣйствит. статскаго совѣтника.

24. **Иванъ Васильевичъ**, род. около 1802 г.; 1 февр. 1819 г.—въ службѣ изъ 2 Кадетскаго Корпуса баталіоннымъ адъютантомъ 4 Піонернаго баталіона; 25 мар. 1822 г. —подпоручикъ; 21 янв. 1823 года—уволенъ; 2 янв. 1824 г.—дворянскій засѣдатель Челябинскаго земскаго суда; 1 янв. 1827 г.—судья Челябинскаго уѣзднаго суда; 31 дек. 1827 г.—губернскій секретарь; 25 сент. 1828 г.—чиновникъ особыхъ порученій при Оренбургскомъ гражданскомъ губернаторѣ; 28 мар. 1831 г.—то-же при Оренбургскомъ военномъ губернаторѣ; 30 окт. 1831 г.—коллежскій секретарь; 2 янв. 1832 г. (?)—титулярный совѣтникъ; 3 апр. 1832 г.—Владиміра 4-ой степ.; 17 нояб. 1832 г. (?)—смотритель Челябинскаго уѣзднаго училища; 21 дек. 1832 г.—кандидатъ въ Оренбургскіе совѣстные судьи; 5 мар. 1840 г.—посредникъ 1-го участка Уфимскаго у.; 6 ноября 1841 г.—коллежскій ассесоръ; 16 янв. 1842 г.—уволенъ отъ должности посредника; надворный совѣтникъ (1849). . . . . 10.

Ж.—**Александра Андреевна** . . . . . .

25. **Петръ Даниловичъ**, род. около 1795 г.; отставной подпоручикъ (1819). . . . . 11.

26. **Ѳедоръ Даниловичъ**, род. около 1797 г. . . . . 11.

27. **Осипъ Даниловичъ**, род. около 1799 г.; штабсъ-капитанъ. . 11.

28. **Василій Даниловичъ**, род. около 1801 г.; коллежскій регистраторъ. . . . . 11.

29. **Андрей Даниловичъ**, род. около 1803 г.; служилъ въ гражданской службѣ. . . . . 11.

30. **Алексѣй Даниловичъ**, служилъ въ военной службѣ. . . . . 11.

31. **Василій Петровичъ Жученко**, род. 6 апр. 1807 г. въ с. Рясскомъ (?) Константиноградскаго у.; окончилъ курсъ Новомосковскаго уѣзднаго училища; 9 февр. 1821 г.—въ службѣ унтеръ-офицеромъ въ резервномъ батальонѣ 17 егерьскаго полка; 1 января 1822 г.—юнкеръ; 15 фев. 1826 г.—прапорщикъ; 13 мая 1828 г.—подпоручикъ; 10 янв. 1832 г.—поручикъ при отставкѣ; 2 марта 1839 г.—попечитель помѣщичьихъ запасныхъ хлѣбныхъ магазиновъ Новомосковскаго у.; 6 апр. 1843 г.—засѣдатель Новомосковскаго уѣзднаго суда; 3 авг. 1847 г.—уволенъ; за нимъ Новомосковскаго у. при дер. Быстровкѣ муж. пола 23 души и 136 десят. земли. . . . . 12.

Ж.—**Татьяна Яковлевна Лаврентьева.**

32. **Константинъ Петровичъ Жученко**, род. 1812 . . . . . 12.

— **Наталія Петровна Жученко**, род. 1820. . . . . 12.

## VIII.

33. **Владиміръ Александровичъ**, род. 7 іюля 1841 г. въ с. Березовкѣ, Кременчугскаго у.; воспріемникъ чиновникъ 7 класса Василій Жуковскій (№ 13). . . . . 16.

— **Наталія Александровна**. . . . . 16

За . . . . . **Зимницкимъ***).

34. **Василій Григорьевичъ**, род. 1843. . . . . 23.

— **Екатерина Григорьевна**, род. 1841 г. . . . . 23.

35. **Николай Ивановичъ**, род. 21 окт. 1833 г. въ Уфѣ. . . . . 24.

36. **Григорій Ивановичъ**, род. 22 авг. 1835 г. въ Уфѣ; тайный совѣтникъ, сенаторъ † 5 мар. 1900 г. въ Петербургѣ . . . . . 24.

37. **Владиміръ Ивановичъ**, род. 14 февр. 1838 г. въ Уфѣ. . . . 24.

38. **Василій Ивановичъ**, род. 2 іюля 1839 г. въ Уфѣ. . . . . 24.

39. **Викторъ Ивановичъ**, род. 17 апр. 1843 г. въ Уфѣ; † 10 мая 1898 г. и погребенъ на Митрофаніевскомъ кладбищѣ въ Петербургѣ. . . . . 24.

— **Варвара Ивановна**. род. 1829. . . . . 24.

40. **Ѳедоръ Петровичъ**, род. 29 дек. 1819 г. въ слоб. Синявкѣ; въ 1836 г. опредѣленъ въ военную службу. . . . . 25.

41. **Михаилъ Васильевичъ Жученко**, род. 8 нояб. 1840 г. въ дер. Быстровкѣ. . . . . 31.

42. **Константинъ Васильевичъ Жученко**, род. 28 сент. 1843 г. въ с. Ряскомъ (?); служилъ долгое время членомъ Лубенскаго Окружнаго Суда; дѣйств. стат. совѣтн.; въ отставкѣ (1908) . . . . . 31.

---

**Въ роспись не вошли:**

1. **Яковъ Жученко**, реестровый козакъ сотни Петрашовой Полтавской (1649).

2. **Иванъ Жученко**, у него въ с. Диканькѣ 48 ульевъ пчелъ (1722 г.).

3. **Семенъ Жученко**, дворянскій засѣдатель Полтавскаго нижняго земскаго суда (1791).

4. **Семенъ Жученко**, поручикъ.

---

*) Сообщеніе П. В. Новицкаго.

— **Меланія Семеновна**, за нею Полтавскаго у. въ дер. Колодяженской муж. пола 33, жен. пола 37 душъ; за **Алексѣемъ Кирилловичемъ Соколовскимъ**, коллежскимъ ассесоромъ, род. 1778. . . . . 3.

5. **Степанъ Васильевичъ Жученко**, губернскій секретарь (1784—1791); ассесоръ Кіевской Палаты Гражданскаго Суда (1791); коллежскій секретарь, секретарь той-же Палаты (1795); надворный совѣтникъ, совѣтникъ 2-го департамента Кіевскаго главнаго суда (1807); см. № 1-й 2-й росписи (?).

6. **Андрей Жученко**, корнетъ (1827); за нимъ Полтавскаго повѣта въ с. Жукахъ муж. пола 13 и въ дер. Колодяженской муж. пола 37 душъ (1827).

7. **Іоакимъ Жученко**, іеромонахъ, подписалъ пункты отъ Кіево-межигорскаго монастыря въ Коммиссію о сочиненіи проекта Новаго Уложенія (1767).

---

Неизвѣстно, можно ли къ этому-же роду отнести слѣдующую вѣтвь:

I.

1. **Степанъ Жученко**, дворянинъ Полтавскаго у.; см. № 4 невошедшихъ въ роспись лицъ.

II.

2. **Андрей Степановичъ**, род. около 1789 г.; 15 іюня 1798 г.—въ службѣ въ гражданскомъ департаментѣ Кіевскаго Главнаго Суда; 18 іюля 1798 г.—коллежскій канцелярист[illegible] съ 1803 г.—коллежскій регистраторъ; 29 мая 1809 г.—уволенъ; 12 іюня 1813 года—канцелярскій служитель въ Департаментѣ Государственныхъ Имуществъ въ отдѣленіи судныхъ и тяжебныхъ дѣлъ; 16 іюля 1813 г.—уволенъ; 5 янв. 1814 г.—корнетъ 1 Украинскаго регулярнаго казачьяго полка; 16 февр. 1818 г.—въ Украинскій уланскій полкъ; 31 мая 1818 г.—поручикъ; 5 дек. 1824 г.—штабсъ-ротмистръ при отставкѣ; 1 янв. 1830 г.—земскій исправникъ Полтавскаго у.; 27 сент. 1832 г.—уволенъ; управляющій имѣніемъ графа Завадовскаго (1841); живъ въ 1847 г. . . . . 1.

Ж. (вторая?)—(съ 6 сент. 1828 г.) **Елена Михайловна** . . . , род. 1804 года.

III.

3. **Ипполитъ Андреевичъ**, род. 1823 г. . . . . 2.
— **Зинаида Андреевна**, род. 1817 г. . . . . 2.
— **Марія Андреевна**, род. 12 апр. 1841 г. въ м. Драбовѣ, Золотоношскаго у. . . . . 2.
— **Юлія Андреевна**, род. 1844 г. . . . . 2.

---

Существуетъ еще нѣсколько родовъ Жуковскихъ, не имѣющихъ ничего общаго съ здѣсь помѣщеннымъ.

# Заборовскіе и Тимченки-Заборовскіе.

(**Роды угасшіе**).

## 1. Потомство Луки Заборовскаго.

### I.

1. **Лука** (**Лукашъ**) **Заборовскій**, генеральный бунчучный (1669 г.); Черниговскій полковой писарь (1671), „наставленный" на этотъ урядъ отъ гетмана Многогрѣшнаго; по низложеніи послѣдняго былъ заключенъ „до слушного часу" подъ стражу (въ мартѣ 1672); знатный войсковой товарищъ въ Черниговѣ (1677); владѣлъ въ Черниговской полковой сотнѣ с. Краснымъ и въ Роисской — с. Великою Весью и д. Свиноухами.

Ж.—**Евфросинія** . . . . . , во 2-мъ бракѣ **за Юріемъ Затыркевичемъ**, Черниговскимъ наказнымъ полковникомъ (1704), въ монашествѣ **Гедеономъ**; ея духовное завѣщаніе—1727 г.

### II.

2. **Евфросинія Лукинична**, вмѣстѣ съ матерью и ея первымъ мужемъ подарила Троицкому Ильинскому монастырю мельницу на р. Вздвижѣ, полковой сотни, „о двохъ клѣткахъ и въ онихъ о трохъ колахъ мучнихъ, а четвертомъ ступномъ" *). . . . . 1.

## 2. Потомство Ивана Тимченка.

### I.

1. **Тимовей**, жилъ въ половинѣ XVII в.

*) Возможно, что у Луки Заборовскаго была еще другая дочь Елена, о которой см. ниже въ росписи Затыркевичей.

II.

2. **Иванъ Тимоѳеевичъ (Тимченко, Заборовскій)**, Роменскій сотникъ (1687—1699); Лубенскій полковой обозный (1705—1709); 19 авг. 1709 г. получилъ подтвердительный гетманскій универсалъ на с. Вовковку съ зарѣчьемъ Будками, на с. Мокіевку и на млины: на р. Сулѣ о 4 колахъ подъ с. Вовковцами, на р. Ромнѣ въ с. Медвѣжьемъ о 3 колахъ и въ с. Слободкѣ о 6 колахъ; † до 1724. . 1.

Ж.—**Марина** . . . . . , 10 дек. 1728 г. получила съ сыномъ своимъ **Ѳедоромъ** гетманскій универсалъ на всѣ перечисленныя выше имѣнія мужа, кромѣ с. Мокіевки; въ 1732 г. „приняла иноческій санъ“ съ именемъ **Мавры***).

III.

3. **Ѳедоръ Ивановичъ**, бунчуковый товарищъ (1725—1733); былъ въ Низовомъ (1725—1726) и Терковскомъ (1727—1729) походахъ; 12 февр. 1733 г. получилъ гетманскій универсалъ на с. Вовковку съ зарѣчьемъ Будками и съ млинами подъ этимъ селомъ, при с. Медвѣжьемъ и с. Слободкѣ; см. о немъ т. I, стр. 427. . . . . 2.

Ж.—(25 мая 1724 г. въ с. Вовковкѣ?) **Ѳедосья Петровна Войцеховичъ**, дочь Седневскаго сотника.

IV.

—**Марія Ѳедоровна**. . . . . 3.

За **Петромъ** . . . . . **Телесницкимъ**, род. 1742, коллежскимъ ассесоромъ, владѣвшимъ 790 душами обоего пола въ 2 селахъ и 3 хуторахъ Роменскаго у. (1788).

*) Въ купчей своей 14 дек. 1732 г., по которой она продала за 4000 золотыхъ Кіево-Печерской Лаврѣ млинъ на р. Сулѣ подъ с. Вовковцами о 4 колахъ, хуторъ и грунты подъ этимъ селомъ и грунты въ с. Коровинцахъ, она называетъ сыномъ своимъ **Ѳедора Ивановича Сохацкаго**, котораго и „отдаляетъ“ отъ этихъ имѣній; былъ ли этотъ Сохацкій сыномъ Мавры Заборовщанки отъ другого брака или тождественъ съ Ѳедоромъ Ивановичемъ Заборовскимъ,—не знаю, но послѣднее мнѣ кажется вѣроятнѣе.

# З а б ѣ л ы.

## I.

1. **Михаилъ**, жилъ во второй половинѣ XVI вѣка.

## II.

2. **Петръ Михайловичъ Забѣла**, род. 1580; „въ мѣстечку Борзнѣ, за короля, былъ добръ королевскихъ адмѣнѣстраторомъ, гдѣ дворъ королевскій содержувался подъ смотрѣніемъ Петра Забѣлы“ (1648); реестровый козакъ Борзенской сотни (1649); „Борзенскій наказный полковникъ войска его королевской милости отъ н. Мартына Небабы“ (1649); Борзенскій сотникъ (1654–1661); Борзенскій полковникъ (1654, 1655); въ іюлѣ 1654 г. ѣздилъ посланцемъ отъ Ивана Золотаренка въ Москву; въ авг. 1655 г. ѣздилъ въ Москву посланцемъ отъ него-же съ извѣстіемъ о взятіи Вильны, за что получилъ сорокъ соболей въ сорокъ рублевъ; генеральный судья (1663—1669); ѣздилъ съ гетманомъ Брюховецкимъ въ Москву, гдѣ пожалованъ въ дворяне (1665); генеральный обозный (1669—1687); ѣздилъ въ янв. 1669 г. посланцемъ отъ гетмана Многогрѣшнаго въ Москву. Въ 1656 г. получилъ царскую грамоту на пять селъ около Кролевца: Обтовъ, Реутинцы, Лучники, Погорѣловку и Клишки; 25 янв. 1661 г. получилъ царскую грамоту на тѣ-же села и на мельницы и рудню на р. Ретѣ; въ 1674—1681 г.г. купилъ пять мельницъ около Обтова, гдѣ и жилъ; владѣлъ въ Понорницкой сотнѣ, Черниговскаго полка, с. Розлетами и Бужанками; въ 1681 г. написалъ завѣщаніе; † 1689 г., 109 лѣтъ отъ роду, и погребенъ въ Рыхловскомъ монастырѣ; неграмотный. . . . . 1.

Ж.—1) **Прасковья Станиславовна** *) . . . . . , † въ 1653—1667 г.г.

---

*) Сообщеніе П. Я. Дорошенка.

—2) (съ 1667 г.) **Агаѳія** . . . . . , † 1686; въ 1-мъ бракѣ была за **Семеномъ Герцикомъ**.

3. **Константинъ Михайловичъ** *), реестровый козакъ Борзенской сотни (1649—1654); Борзенскій городовой атаманъ (1664, 1680, 1683); въ 1680 г. продалъ имѣніе брату своему **Петру** (№ 2) . . . 1.

III.

4. **Иванъ Петровичъ старшій**, отъ 1-го брака; козакъ Борзенской сотни (1654); въ іюнѣ 1655 г. посланъ былъ отцомъ къ Ивану Золотаренку; † 1678 г., убитъ подъ Чигириномъ. . . . . 2.

Ж.— . . . . . .

5. **Тарасъ Петровичъ**, отъ 1-го брака; козакъ Борзенской сотни (1654); Борзенскій сотникъ (1669—1672); „урожоный славетне, его милость, житель Борзенскій“ (1680); по завѣщанію отца получилъ млинъ на р. Есмани; 4 янв. 1680 г. купилъ у Яцка Оргѣенка, жителя Ядутинскаго, два озера съ сѣножатью на 50 возовъ на урочищѣ Глинску за 8 копъ. . . . . 2.

Ж.— . . . . . **Александровна Цурковская**, дочь Нѣжинскаго войта (1660—1672); за нею с.с. Кукшинъ и Колесники.

6. **Степанъ Петровичъ**, отъ 1-го брака; Борзенскій сотникъ (1674—1677); въ 1672 г. ѣздилъ посланцемъ отъ гетмана Самойловича въ Москву; „славетне урожоный панъ“ (1676); съ янв. 1678 года—генеральный хоружій и былъ имъ въ 1683 г.; знатный войсковой товарищъ, участникъ Крымскаго похода (1687); въ числѣ девяти старшинъ подписалъ челобитную о низложеніи Самойловича; съ іюля 1687 и по 1694 г.—Нѣжинскій полковникъ; былъ въ Чигиринскихъ и Крымскихъ (1687 и 1689 г.г.) походахъ.—28 іюн. 1676 г. купилъ у Дацка Вакуленка, мельника Кунашовскаго, млинъ въ с. Кунашовкѣ на р. Борзнѣ съ 2 колами за 370 золотыхъ; 11 апр. 1683 г. купилъ половину млина въ с. Кунашовкѣ на р. Борзнѣ у Петра Марченка Капусты за 100 талярей и 10 золотыхъ **); по завѣщанію отца получилъ с. Лушники; въ 1687 г. получилъ гетманскій универсалъ на с. Кунашовку; 15 мая 1689 г. получилъ гетманскій универсалъ на с. Лушники съ двумя греблями на р.р. Осотѣ и Ретѣ, с. Клишки (отобранныя для него гетманомъ у № 8-го) съ тремя греблями, на с. Чеплѣевку, Воронеж-

*) Сообщеніе П. Я. Дорошенка; Ярославецкій архивъ Кочубеевъ; А. М. Лазаревскій ошибается, ставя его въ число сыновей № 2-го.

**) Ярославецкій архивъ Кочубеевъ.

ской сотни, на с. Плиски, Борзенской сотни, и на мельницы на р. Борзнѣ въ с. Кунашовкѣ; 20 сент. 1690 г. получилъ на всѣ эти имѣнія царскую грамоту; на урядъ полковничества владѣлъ с. Вересочемъ, с. Бурковкою, с. Пашковкою съ мельницею Синяковской на р. Кропивной и с. Заньками. . . . . 2.

Ж.—1) **Евдокія** *) . . . . . .

2) . . . . . .

7. **Василій Петровичъ**, отъ 1-го брака; реестровый козакъ Борзенской сотни (1649—1654); ѣздилъ посланцемъ отъ Василія Золотаренка въ Москву (въ янв. 1655 г.); сопровождалъ скованнаго гетмана Многогрѣшнаго въ Москву, за что получилъ государева жалованья: „пару соболей въ 6 рублевъ, другую—въ 10 рублевъ“ (1672); Борзенскій сотникъ (1680, 1683); генеральный хоружій; по завѣщанію отца получилъ с. Реутинцы; † 1690 г., въ татарскомъ плѣну. . . . . 2.

Ж.— . . . . . **Константиновна Солонина**, дочь Кіевскаго полковника (1672—1691).

8. **Иванъ Петровичъ младшій**, отъ 2-го брака, род. около 1665 г.; знатный войсковой товарищъ (1690 – 1692); былъ въ Крымскихъ походахъ (1687 и 1689 г.г.); по завѣщанію отца получилъ с. Обтовъ, Клишки и Погорѣловку; въ 1689 г. получилъ гетманскій универсалъ на с. Обтовъ съ четырьмя мельницами на р.р. Ретѣ, Мазиркѣ и Есмани, на с. Погорѣловку и на мельницу на р. Осотѣ выше с. Клишекъ; 20 сент. 1690 г. получилъ на эти имѣнія царскую грамоту; 30 янв. 1692 г. получилъ гетманскій универсалъ на разрѣшеніе построить млинъ на рѣч. Деревнѣ; въ 1692—1699 г.г. скупалъ имѣнія около г. Коропа; въ 1689 г. гетманъ Мазепа отобралъ отъ него с. Клишки и отдалъ ихъ № 6-му; 15 мар. 1695 г. получилъ гетманскій универсалъ, разрѣшающій ему осадить слободку при грунтѣ Остаповскомъ и млинѣ близъ г. Коропа; † 1702. 2.

Ж.—**Анна Васильевна Дунинъ-Борковская**, † 1713 г. (между іюнемъ и ноябремъ), дочь генеральнаго обознаго; ея духовное завѣщаніе—2 іюня 1713 г.

— . . . . . **Петровна**, отъ 1-го брака; упоминается въ 1659 г. 2.

За **Григоріемъ** . . . . . , „попомъ“ (1659).

— . . . . . **Петровна**, отъ 1-го брака . . . . . 2.

За **Кирилломъ Бибиковичемъ**.

— **Ѳедора Петровна**, отъ 2-го брака. . . . . 2.

---

*) Сообщеніе П. Я. Дорошенка.

За (до 1686 г.) **Василіемъ Яковлевичемъ Журавковскимъ**, Янпольскимъ сотникомъ (1686, 1695), впослѣдствіи генеральнымъ есауломъ (1710—1724); его 1-я жена.

9. **Тимоѳей Константиновичъ**, товарищъ сотни Борзенской (1683); славетный панъ, козакъ и обыватель Борзенскій (1687); Прохорскій сотникъ (1701—1704); Борзенскій городовой атаманъ (1712); товарищъ знатный войсковой (1713); въ 1687 г. купилъ у братьевъ „Прокопа, Паска, Леска и Яцка Андреенковъ, мельниковъ и обывателей Миколаевскихъ, млинъ въ двохъ колахъ и каменяхъ мучныхъ и половицу греблѣ, лежачое на реци Борзнѣ въ селѣ Миколаевцѣ“ (Шаповаловской сотни); 18 іюня 1701 г. „асаулина полковая“ Пелагея Бережницкая уступила ему дворъ и подварки въ Борзнѣ; 8 авг. 1712 г. продалъ часть млина на греблѣ Кунашовской его милости пану Василію (Васильевичу) Кочубею „за золотихъ червонихъ пятнадцеть, а копийками полчвартаста золотихъ“; 26 авг. 1713 г. продалъ ему-же часть кола мучного на р. Борзнѣ въ с. Кунашовкѣ за 500 золотыхъ (Ярославецкій архивъ Кочубеевъ); имѣлъ въ с. Красиловкѣ 1 хату (1715) . . . . . 3.

## IV.

— . . . . . **Ивановна**, единственная дочь . . . . . 4.

За **Константиномъ Ивановичемъ Голубомъ**, генеральнымъ бунчучнымъ (1681).

10. **Тарасъ Тарасовичъ**, Борзенскій сотникъ (1690—1709); бывшій сотникъ Борзенскій (1711); товарищъ знатный войсковой (1713); 24 апр. 1692 г. получилъ съ братьями **Юріемъ** и **Михаиломъ** гетманскій универсалъ, а 23 янв. 1695 г.—царскую грамоту на с. Кукшинъ и Колесники; 5 іюля 1704 г., въ обозѣ подъ Паволочью, получилъ гетманскій универсалъ на купленныя „сѣножати, лѣсъ и озера, въ урочищу Глинску на роздолахъ близъ Десни будучіе, по небожчику дѣду и отцу ему в поссессію досталіе“; 2 сент. 1709 г. получилъ второй гетманскій универсалъ на тѣ-же имѣнія; 12 авг. 1713 г. продалъ знатному войсковому товарищу Василію (Васильевичу) Кочубею хуторъ съ сѣножатью и двумя озерами между рѣчкою Картанью и Глинскомъ, около Максаковскаго монастыря, за 400 золотыхъ *); имѣлъ въ с. Красиловкѣ 8 хатъ (1715); † позже трохъ своихъ сыновей . . . . . 5.

Ж.— . . . . . .

*) Ярославецкій архивъ Кочубеевъ.

11. **Юрій Тарасовичъ**, Борзенскій сотникъ (около 1690 г.); Нѣжинскій полковой хоружій (1695, 1702); на урядъ хоружаго владѣлъ с. Ильинцами; владѣлъ частью млина на р. Острѣ въ м. Мринѣ . . . . . 5.

Ж.— . . . . . .

12. **Михаилъ Тарасовичъ**, съ 1687 и по 1691 г. въ службѣ въ Генеральной Войсковой Канцеляріи; былъ въ походѣ подъ Перекопъ (1687); былъ „подчасъ заложеня Богородичнаго города Самари (1688) и якъ городъ уже робили (1690)“; съ 1691 г.—значковый товарищъ Нѣжинскаго полка и по 1694; Нѣжинскій полковой есаулъ (1696—1708); съ Нѣжинскимъ полкомъ ходилъ въ походъ подъ Печоры (1703) при наказномъ гетманѣ Данилѣ Апостолѣ; съ гетманомъ Мазепою былъ въ походѣ въ Польшѣ (1704) „и тамъ подъ Любаремъ болшую могилу висипали“; въ 1708 г. „зимовали з Мазепою в Хвастовѣ и в Бѣлогородцѣ“, а затѣмъ, будучи при наказномъ гетманѣ Скоропадскомъ, въ городѣ Стародубѣ „запершися, всякіе промисли противъ непріятеля шведа дѣлали“; посланъ былъ по указу Его Импер. Величества въ Миргородскій, Гадяцкій и Полтавскій полки черезъ „килка недѣль по взятю Батурина“, за что по указу Его Величества получилъ с. Райгородокъ съ Царевкою (1708); Нѣжинскій полковой писарь (1708—1710); зимовалъ въ Чигиринъ-Дубровѣ и былъ подъ Голтвою, „где и шведъ неподалеку въ Будищахъ былъ“, отсюда посланъ былъ въ Полтаву къ царю (1709); принималъ участіе въ Полтавской битвѣ 1709); Борзенскій сотникъ (1710—1727); Нѣжинскій полковой судья (1727—1729); въ 1727 г. посланъ въ Петербургъ съ извѣстіемъ объ избраніи въ гетманы Даніила Апостола; съ 1729 г.—первый генеральный судья (Именной указъ о назначеніи его на этотъ урядъ состоялся 16 дек. 1728 г.), и былъ имъ еще въ 1739 г. На рангъ генеральнаго судьи владѣлъ въ Нѣжинскомъ полку с. Махновкой, гдѣ было 10 хатъ (1736) и с. Мартыновкою, гдѣ было 6 дворовъ (1736), въ Прилуцкомъ полку м. Переволочной (съ 1732 г.) и с. Валками (съ 1738 г.) и въ Лубенскомъ—с. Аксютинцами и Пустовойтовкой (1731); купилъ у охочекомоннаго полковника **Ильи Новицкаго** мельницу въ д. Царовкѣ; мельница эта въ 1697 г. утверждена за нимъ гетманскимъ универсаломъ; 8 авг. 1734 г. состоялся Именной указъ о пожалованіи ему земель; за нимъ въ дер Царовкѣ 12 дворовъ (1736); с. Райгородкомъ владѣлъ до 1734 г., когда онъ былъ отъ него отобранъ по указу императрицы и присоединенъ къ г. Коропу; 20 дек. 1737 г. состоялся Именной указъ о награжденіи его войсковыми маетностями; на урядъ полкового есаульства владѣлъ с. Британами; за нимъ съ Алексѣемъ Демидов-

скимъ и Василіемъ Чеснокомъ въ с. Кукшинѣ грунтовыхъ 32 двора, убогихъ 50 дворовъ и подсосѣдковъ 3 хаты и въ д. Колесникахъ за нимъ однимъ грунтовыхъ 6 дв., убогихъ 21 дв. и подсосѣдковъ 2 хаты (1736); † около 1740 г., въ отставкѣ; см. т. I, стр. 306—307. . . . . 5.

Ж.— . . . . . **Ильинична Новицкая**, дочь охочекомоннаго полковника.

13. **Василій Степановичъ**, владѣлъ с Конашевкой и Синяковской мельницею на р. Крапивной въ с. Пашковкѣ. . . . . 6.

Ж.—(1700) **Марія Васильевна Кочубей**, дочь генеральнаго судьи (Ярославецкій архивъ Кочубеевъ), владѣла с. Конашевкой по смерть свою.

14. **Степанъ Степановичъ**, знатный товарищъ войсковый (1708); бунчуковый товарищъ (1725—1736); былъ въ Сулацкомъ походѣ (1725 - 1727); за нимъ въ с. Плискѣ 8 дворовъ (1736); 20 дек 1708 г. получилъ гетманскій универсалъ на с. Плиску, Лучники и Чеплѣевку; 21 нояб. 1728 г. получилъ гетманскій универсалъ на с. Плиску съ купленнымъ ставомъ подъ г. Борзною на р. Борзнѣ и на с. Лучники съ двумя греблями. . . . . 6.

Ж.— . . . . . **Степановна Трощинская**, дочь Гадяцкаго полковника (1708).

15. **Семенъ Степановичъ**, одинъ изъ „мазепинцевъ“; по завѣщанію отца получилъ с. Клишки и с. Чеплѣевку; за участіе въ Мазепинской измѣнѣ былъ лишенъ этихъ селъ, которыя были отданы по гетманскому универсалу отъ 25 сент. 1709 г. князю Григорію Ѳедоровичу Долгорукову; владѣлъ с. Конашевкой. . . . . 6

Ж.—**Анна Ивановна Мировичъ**, дочь Переяславскаго полковника; пошла съ братьями за Мазепою въ Турцію, жила въ Бендерахъ, сблизившись тамъ съ „маршаломъ королевскимъ **Лимонтомъ**“, съ которымъ переѣхала затѣмъ и въ Стокгольмъ.

— **Анастасія Степановна**, жива въ 1746 г. *); см. т I, стр. 405—406 . . . . . 6.

За **Алексѣемъ Марковичемъ Дмитрашкомъ-Райчей**.

— **Анна Степановна** . . . . . 6.

За **Василіемъ Михайловичемъ Танскимъ**, **) Переяславскимъ полковникомъ (1732).

---

*) Вѣроятно она—одно лицо съ **Анастасіей Степановной Забѣлой**, бывшей за бунчуковымъ товарищемъ **Иваномъ Савичемъ** († до 1751) и получившей 16 нояб. 1751 г. универсалъ гетмана Разумовскаго на с. Довгалевку.

**) Сообщеніе П. В. Новицкаго.

16. **Данило Васильевичъ**, *) по смерти отца остался малолѣтнимъ; 4 нояб. 1732 г. - принятъ подъ гетманскую протекцію и велѣно ему служить подъ бунчукомъ; 23 дек. 1735 г. получилъ гетманскій универсалъ на чинъ бунчуковаго товарища; 1699 г. написалъ и отвезъ въ Москву доносъ на Мазепу, но былъ ему выданъ головою, пытанъ, присужденъ къ смертной казни, но помилованъ; въ 1709 и 1716 г.г. написалъ доносы на гетмана Скоропадскаго, причемъ за послѣдній былъ сосланъ по указу 30 нояб. 1718 г. въ Архангельскъ, откуда возвращенъ въ 1723—1724 г.г. и поселенъ въ Москвѣ; въ 1727 г. вернулся на родину; въ 1728 г. снова ѣздилъ въ Москву съ разными жалобами на медленность судебныхъ мѣстъ и здѣсь оставался до 1732 г.; купилъ у сотника Янпольскаго Василія Жураковскаго млинъ на р. Ретѣ подъ с. Обтовымъ и продалъ его 13 апр. 1696 г. **Ивану Петровичу Забѣлѣ** (№ 8) за 2000 золотыхъ; въ мартѣ 1698 г. дѣлился имѣніями съ братомъ **Иваномъ** и получилъ унаслѣдованное отъ отца с. Реутинцы съ грунтами; 16 дек. 1700 г. получилъ подтвердительный гетманскій универсалъ на с. Реутинцы; 1 апр. 1704 г. получилъ гетманскій „фундушовый универсалъ“ съ позволеніемъ „на р. Есманѣ внизъ его-жъ млиновъ греблю засипати и млины на оной построити“; 23 марта 1707 г. получилъ подтвердительный гетманскій универсалъ на полученныя за женою имѣнія подъ Батуриномъ — „добра“ и „дворъ съ фольваркомъ“; 3 янв. 1709 г. получилъ подтвердительный гетманскій универсалъ на Реутинцы, а 5 февр. 1710 г.—на освобожденіе купленнаго имъ въ Кролевцѣ двора отъ постойной повинности; за нимъ въ Реутинцахъ грунтовыхъ 11, убогихъ 44 двора (1736); авторъ записки, поданной имъ въ Москвѣ въ концѣ 1720-хъ годовъ, о необходимыхъ реформахъ въ общественномъ строѣ Малороссіи; † послѣ 1738 г. . . . . 7.

Ж.—**Агаѳья Ивановна Лисенко**, дочь генеральнаго есаула (1672).

17. **Иванъ Васильевичъ**, остался послѣ смерти отца въ малолѣтствѣ; получилъ отъ дѣда **Константина Солонины** с. Сухинку, Бобровицкой сотни, которое продалъ затѣмъ съ согласія своего шваграа Максима Почеки монахамъ Кіево-Печерской лавры; по раздѣлу 1698 г. съ братомъ **Даниломъ** получилъ всѣ унаслѣдованныя отъ дѣда ихъ **Константина Солонины** имѣнія: млинъ въ г. Козельцѣ на р. Острѣ, „солодовню зъ шпихлѣрами (амбарами), дворъ, хуторъ за мѣстомъ, а особливо въ Елминцѣ селѣ дворъ“ и др.; жилъ въ с. Рудковѣ (1732). . . . . 7.

*) Его дядя—**Якимъ Самойленко**, житель с. Реутинецъ (1699).

Ж.—(1732—1733) **Ирина . . . . . Почека***), сестра Нѣжинскаго протопопа Максима Почеки.

— . . . . . **Васильевна**, за нею хуторъ въ с. Красиловкѣ . . 7.

За **Иваномъ Васильевичемъ Пироцкимъ**, Нѣжинскимъ полковымъ писаремъ (1694—1697) и сотникомъ (1709—1725).

18. **Иванъ Ивановичъ**, единственный сынъ, знатный войсковой товарищъ (1713); хоружій генеральной войсковой артиллеріи (1730—1733); 22 марта 1731 г. получилъ гетманскій универсалъ на чинъ хоружаго; бунчуковый товарищъ (1727—1730, 1736, 1738); 15 нояб. 1713 г. получилъ гетманскій универсалъ на с. Обтовъ, Погорѣловку съ грунтами и пять млиновъ: Кунашовскій, Ближній, Корнѣевскій, Новый и Горѣшный; 22 марта 1733 г. получилъ гетманскій универсалъ на тѣ-же имѣнія; 8 мар. 1731 г. получилъ гетманскій универсалъ на 30 дворовъ Лукомской сотни въ с. Великой Селецкой и Красноколядинской въ с. Рябухахъ, пожалованныхъ ему на урядъ хоружаго; 26 нояб. 1733 г. вмѣсто этихъ дворовъ получилъ таковое же количество ихъ въ с. Овсюкахъ, Пирятинской сотни; за нимъ въ с. Обтовѣ грунтовыхъ 70 дворовъ и убогихъ 98 дворовъ и въ сельцѣ Погорѣловкѣ грунтовыхъ 2 двора и убогихъ 15 дворовъ (1736); его духовное завѣщаніе 14 авг. 1733 г. 8.

Ж.—**Прасковья Васильевна Скоропадская**, дочь Черниговскаго полкового обознаго, племянница гетмана**).

— **Евдокія Ивановна**, † 1735 г., бездѣтной. . . . . 8.

За **Григоріемъ Ивановичемъ Грабянкой**, Гадяцкимъ полковникомъ (1730—1737).

— **Анна Ивановна** . . . . . 8.

За **Иваномъ** . . . . . .

— **Анастасія Ивановна**, жива 1730, † до 1731 г. . . . . 8.

За (съ 1713 г.) **Прокофіемъ Семеновичемъ Березовскимъ**, значковымъ товарищемъ Стародубовскаго полка, † около 1730 г.

19. **Николай Тимоѳеевичъ**, значковый товарищъ и наказный сотникъ . . . . . 9.

Ж.— . . . . . **Васильевна Чеснокъ**, дочь компанейскаго полковника.

---

*) Генер. слѣдствіе о маетностяхъ Кіевскаго полка, стр. 25, гдѣ **Максимъ** Почека названъ швагромъ, т. е. шуриномъ, Ивана Забѣлы.

**) Сообщенія П. Я. Дорошенка; см. также Труды Черниг. предварит. комитета по устройству XIV археологич. съѣзда въ Черниговѣ, стр. 10.

## V.

20. **Евстафій Тарасовичъ**, имѣлъ въ с. Красиловкѣ 2 хаты (1715); † ранѣе отца. . . . . 10.

Ж.— . . . . . .

21. **Степанъ Тарасовичъ**,† ранѣе отца бездѣтнымъ. . . . . 10.

22. **Василій Тарасовичъ**, имѣлъ въ с. Красиловкѣ 3 хаты (1715); † ранѣе отца . . . . . 10.

23. **Иванъ Юрьевичъ**, Бориспольскій сотникъ; владѣлъ частью мельницы въ м. Мринѣ на р. Острѣ (до 1730 г.). . . . . 11.

24. **Юрій Юрьевичъ**, Бориспольскій сотникъ. . . . . 11.

25. **Пантелеймонъ Михайловичъ**, Борзенскій сотникъ (1729—1760); бунчуковый товарищъ; 22 мар. 1752 г., вмѣстѣ съ братомъ **Иваномъ** и племянникомъ **Кирилломъ** получилъ гетманскій универсалъ на м. Мену (79 дв.) и с. Землянку (15 дв.) вмѣсто г. Коропа, отошедшаго на генеральную артиллерію; за нимъ съ братомъ **Иваномъ** и племянникомъ **Кирилломъ** (№ 42) **Забѣлами** въ м. Менѣ 125 хатъ (1760). 12.

Ж.— . . . . . .

26. **Иванъ Михайловичъ**, Короповскій сотникъ (1740—1760). . . 12.

Ж — (**Ульяна Андреевна Полуботокъ**, род. 1727, дочь бунчуковаго товарища?).

27. . . . . **Михайловичъ**, † до 1752 г. . . . . 12.

Ж.— . . . . . .

— **Евдокія Михайловна**, род. 1716; 5 апр. 1797 г.—статсъ дама и кавалерственная дама ордена св. Екатерины большого креста; † 5 іюля 1803 г. въ с. Стольномъ, гдѣ и погребена въ Преображенской церкви съ мужемъ, ея портретъ помѣщенъ при т. I, стр. 43. 12.

За **Андреемъ Яковлевичемъ Безбородкомъ**, генеральнымъ судьею, род. 4 іюля 1711 г. † 2 мар. 1780 г. въ с. Стольномъ.

— . . . . . **Михайловна**, за нею вмѣстѣ съ значковымъ товарищемъ Андреемъ Борсукомъ въ с. Припутняхъ убогихъ 10 дворовъ (1736). . . . . 12.

За **Иваномъ** . . . . . **Борсукомъ** † до 1736 г.

— . . . . . **Михайловна** . . . . . 12.

За **Иваномъ Игнатьевичемъ Сахновскимъ**, Черниговскимъ полковымъ обознымъ (1750—1764).

28 **Павелъ Степановичъ**, † 7 февр. 1714 г. въ Борзнѣ **). . . 14.

---

*) Дочь одного изъ сыновей № 10-го—**Анна** была замужемъ за **Алексѣемъ Демидовскимъ**, значковымъ товарищемъ (1736), имѣвшимъ часть въ с. Кукшинѣ; см. № 12.

**) Филаретъ, Описаніе Черниг. епархіи, кн. VI, стр. 441.

29. **Григорій Степановичъ**, † 7 февр. 1714 г. въ Борзнѣ *). . . 14.

30. **Иванъ Степановичъ**, войсковой товарищъ; упоминается въ 1730 году. . . . . 14.

Ж.— . . . . . .

31. **Иванъ Даниловичъ**, бунчуковый товарищъ (1727—1747); въ 1737 г. жилъ при тестѣ своемъ; жилъ затѣмъ въ с. Реутинцахъ, гдѣ за нимъ числилось 11 дв. (1781). . . . . 16.

Ж.— . . . . . **Васильевна Мовчанъ**.

32. **Данило Даниловичъ**, бунчуковый товарищъ (1737). . . . . 16.

33. **Петръ Даниловичъ**, 22 іюля 1747 г. бунчуковый товарищъ. 16.

Ж.— . . . . . .

34. **Василій Даниловичъ**, бунчуковый товарищъ (1755). . . . . 16.

35. **Семенъ Даниловичъ**, войсковой канцеляристъ (1755); 20 мая 1766 г.—войсковой товарищъ при отставкѣ; тоже въ 1781 г.—За нимъ въ с. Реутинцахъ 12 дворовъ (1781). . . . . 16.

Ж.— . . . . . .

36. **Иванъ Ивановичъ**, 22 іюля 1747 г.—бунчуковый товарищъ, владѣлъ с. Обтовымъ и дер. Погорѣловкой; † до 1783 г. . . . . 18.

Ж.— . . . . . .

37. **Андрей Ивановичъ**, поручикъ (1781); за нимъ въ с. Обтовѣ 47 дворовъ (1781) и въ сельцѣ Погорѣловкѣ нераздѣльныхъ съ племянникомъ **Николаемъ Ивановичемъ** (№ 48) 51 дворъ (1781); см. № 48. . . . . 18.

38. **Карпъ Николаевичъ**, род. около 1737 г.; Борзенскій сотникъ (1773—1774 г.г., второй сотни); 10 февр. 1774 г.—бунчуковый товарищъ, Борзенскій уѣздный судья (1785); 23 янв. 1785 г.—коллежскій ассесоръ; коллежскій ассесоръ въ статской службѣ (1788). —За нимъ въ 3 селахъ Борзенскаго у. 400 душъ (1788). . . . . 19.

Ж.—**Дарья** . . . . **Губчицъ****), дочь бунчуковаго товарища.

## VI.

— **Прасковья Евстафьевна**, за нею часть въ с. Кукшинѣ. . . . 20.

За **Василіемъ Карповичемъ Чеснокомъ**, компанейскимъ полковникомъ (1766); см. № 12.

39. **Владиміръ Пантелеймоновичъ**, род. около 1746 г.; съ 1757 г. въ службѣ; Дѣвицкій сотникъ (1767, 1778, 1782 г.г., съ перерывами); бунчуковый товарищъ (1784); 5 іюля 1784 г.—коллежскій ас-

*) Тамъ-же.

**) Сообщеніе П. В. Новицкаго.

сесоръ; то-же въ 1792 г.; Борзенскій уѣздный предводитель дворянства (1787—1789); почтмейстеръ въ Борзнѣ (1792); за нимъ въ 3 селахъ Борзенскаго у. 425 душъ (1788); бездѣтенъ въ 1788 г. . 25.

Ж.—**Прасковья Григорьевна Костенецкая**, дочь бунчуковаго товарища.

40. **Михаилъ Пантелеймоновичъ**, род. около 1747 г.; войсковой товарищъ въ статской службѣ (1788); за нимъ въ 3 селахъ Борзенскаго у. 268 душъ (1788). . . . . 25.

Ж.—**Евфросинія** . . . . . , дочь капитана.

41. **Прохоръ Ивановичъ**, съ 1763 г. въ службѣ; бунчуковый товарищъ (1771); 24 янв. 1780 г.—коллежскій ассесоръ; городничій въ Сосницѣ (1782); 28 сент. 1782 г.—надворный совѣтникъ; 21 апр. 1785 г.—коллежскій совѣтникъ; 2 сент.1793 г.—статскій совѣтникъ; директоръ экономіи Черниговскаго намѣстничества (1786—1795); 1 янв. 1795 г.—уволенъ отъ этой должности съ чиномъ дѣйствит. статскаго совѣтника; 22 сент. 1786 г.—Владиміра 4-ой степ. за усердную службу въ той-же должности.—За нимъ въ с. Землянкѣ 17 дворовъ (1781); за нимъ Новгородсѣверскаго у. въ с. Оболони, Городницѣ, Писаревкѣ, Савинкахъ, Гавриловкѣ и Гуткѣ, Сосницкаго у. въ с. Савинкахъ, дер. Тѣльной и Сядринѣ, Глуховскаго у. въ с. Землянкѣ, Кролевецкаго у. въ хут. Руднѣ, Короповскаго у. въ г. Коропѣ и хут. Царовскомъ и Борзенскаго у. въ хут. Красиловскомъ обоего пола 1034 души (1783); † 28 іюня 1808 г. въ Черниговской губ. . . . . 26.

Ж.—**Евфросинія Ивановна Домонтовичъ**, дочь бунчуковаго товарища.

42. **Кириллъ** . . . . . , съ 1745 г. въ службѣ войсковымъ канцеляристомъ; съ 1752 г.—Бахмацкій сотникъ и былъ имъ еще въ 1760 г.; Борзенскій сотникъ (1758 г.); Миргородскій полковой сотникъ (1767); бунчуковый товарищъ (1770);—22 мар. 1752 г., вмѣстѣ съ дядями своими **Пантелеймономъ** (№ 25) **и Иваномъ** (№ 26) **Михайловичами** получилъ гетманскій универсалъ на м. Мену (79 дв.) и с. Землянку (15 дв.); см. № 25; † до 1781 г.; за его наслѣдниками въ с. Кукшинѣ 11 дв. и въ д. Колесникахъ 53 дв., бездворныхъ 3 хаты и подсосѣдковъ 3 дв. (1781). . . . . 27.

Ж.— . . . . . .

43. **Петръ Ивановичъ**, род. около 1730 г.; съ 1761 г. въ службѣ; войсковой канцеляристъ (1763); 16 дек. 1763 г.—войсковой товарищъ; 7 апр. 1764 г.—Батуринскій повѣтовый земскій подсудокъ; 16 мар. 1766 г.—судья земскій Батуринскаго повѣта и былъ имъ по 1776 г.; 19 нояб. (или 7 дек.) 1776 г.—малороссійскій полковникъ; то-же въ 1787 г. въ статской службѣ; 21 апр. 1787 г.—

бригадиръ; то-же въ 1792 г., но не у дѣлъ; Борзенскій уѣздный предводитель дворянства (1782—1787 г.) —За нимъ въ с. Плискѣ 30 дворовъ (1781); за нимъ въ 3 селахъ и 1 хуторѣ Борзенскаго у. 1111 душъ (1768); † 28 дек. 1793 г.*). . . . . 30.

Ж.—**Ѳеодосія Ѳедоровна Посудевская**, дочь бунчуковаго товарища.

44. **Захарій** . . . . . , 13 янв. 1750 г.—бунчуковый товарищъ; 19 мая 1761 г.—компанейскій полковникъ; то-же въ 1764 г.; депутатъ отъ шляхетства Переяславскаго полка въ Коммиссію о сочиненіи проекта Новаго Уложенія (1767); 30 сент. 1769 г.—уволенъ отъ службы; малороссійскій полковникъ, велѣно его 17 окт. 1772 года привести къ присягѣ на этотъ чинъ; † до 1788 г., бездѣтнымъ; правнукъ № 6-го, . . . . . ?

Ж.—**Ѳедосія** . . . . . , 4 окт. 1788 г. внесена въ VI часть родосл. книги Кіевскаго намѣстничества.

45. **Павелъ Ивановичъ**, род. 1745 г.; коллежскій канцеляристъ (1783); 30 окт. 1783 г.—войсковой товарищъ. . . . . 31.

Ж.— . . . . . .

46. **Иванъ Петровичъ**, коллежскій канцеляристъ (1781); за нимъ въ с. Реутинцахъ 20 дворовъ (1781). . . . . 33.

Ж.— . . . . . .

47. **Иванъ Семеновичъ**, съ 1779 г. въ службѣ въ Нѣжинской полковой канцеляріи; войсковой товарищъ (1780); 16 авг. 1780 г. —бунчуковый товарищъ; то-же въ 1791 г.; ассесоръ Новгородсѣверской Палаты Уголовнаго Суда (1791); коллежскій ассесоръ (1807); надворный совѣтникъ (1809—1812); Кролевецкій уѣздный предводитель дворянства (1805—1812). За нимъ наслѣдственныхъ въ с. Реутинцахъ 36 дворовъ, обоего пола 367 душъ (1783); жилъ въ с. Реутинцахъ (1783). . . . . 35.

— **Марѳа Семеновна** (1783). . . . . 35.

За **Матвѣемъ Семеновичемъ Заруцкимъ**, полковымъ есауломъ (1783).

48. **Николай Ивановичъ**, переводчикъ (1771); 14 іюля 1771 г.—поручикъ при отставкѣ; титулярный совѣтникъ (1783); Кролевецкій уѣздный предводитель дворянства (1782—1787); коллежскій ассесоръ (1794).—За нимъ въ с. Обтовѣ 99 дворовъ (1781); за нихъ съ дядей **Андреемъ Ивановичемъ** (№ 37) нераздѣльныхъ въ с. Обтовѣ, дер. Погорѣловкѣ муж. пола 1120, жен. пола 1103, въ

*) По свѣдѣніямъ П. Я. Дорошенка онъ былъ сыномъ № 18-го, но намъ это кажется недостовѣрнымъ.

г. Коропѣ и хут. Остаповскомъ муж. пола 29, жен. пола 22 души (1783); жилъ въ с. Обтовѣ (1783) *). . . . . 36.

Ж.—**Анастасія Яковлевна Марковичъ**, род. 30 нояб. 1749 г., дочь генеральнаго подскарбія; жива въ 1794 г.

— **Марія Ивановна**, † 7 февр. 1800 г.; дочь Ивана Ивановича Забѣлы. . . . . 36?

За **Андреемъ Петровичемъ Искрицкимъ**, коллежскимъ ассесоромъ (1783), † 1789.

49. **Иванъ Карповичъ**, род. около 1757 г.; Ивангородскій сотникъ, Нѣжинскаго полка (1779 - 1782); съ 1782 г. -бунчуковый товарищъ при отставкѣ; то-же въ 1785 г.; 23 янв. 1785 г.—коллежскій ассесоръ; то-же въ 1800 г.; судья Борзенскаго уѣзднаго суда (1791); депутатъ дворянства Нѣжинскаго у. (1800); имѣлъ орденъ св. Владиміра 4-ой степ. . . . . 38.

Ж.—**Анна Ивановна Григоровская** **).

50. **Николай Карповичъ**, род. около 1766 г.; войсковой товарищъ; титулярный совѣтникъ, судья Борзенскаго нижняго земскаго суда (1803 г.). . . . . 38.

Ж.—**Надежда Николаевна Рыба**, дочь Борзенскаго сотника; за нею родовыхъ 100 душъ и 400 дес. земли въ Борзенскомъ у.; грамотная.

51. **Ѳедоръ Карповичъ**, род. около 1767 г.; сотникъ 1-ой Борзенской сотни (1783); надворный совѣтникъ (1809—1820); Борзенскій повѣтовый маршалъ (1802 – 1814, 1823—1826); 22 сент. 1804 года – Владиміра 4-ой степ. ***). . . . . 38.

— **Дарія Карповна**, род. около 1770 г.; дѣвица въ 1788 г. . . 38.

За **Иваномъ** . . . . . **Занкевичемъ**, войсковымъ товарищемъ ****).

## VII.

52. **Петръ Михайловичъ**, род. около 1781 г.; коллежскій регистраторъ. . . . . 40

---

*) По свѣдѣніямъ П. Я. Дорошенка онъ былъ сыномъ № 18 или 26-го, но это намъ кажется мало вѣроятнымъ.

**) Сообщеніе П. В. Новицкаго.

***) Его воспитанница **Татьяна Ѳедоровна** († 2 мар. 1872 г. въ Вильнѣ на 67 году и погребена тамъ-же на Евфросиніевскомъ кладбищѣ) была замужемъ за **Петромъ Ивановичемъ Карпенкомъ-Бережецкимъ**, Борзенскимъ уѣзднымъ стряпчимъ. (Сообщеніе Н. П. Чулкова),

****) Сообщеніе П. Я. Дорошенка.

г. Ко[illegible] и хут. Оста[illegible] 29 [illegible]

(1789), жилъ въ с. Обтов[illegible]

[illegible] —Анастасія Яковлевна [illegible] род. 30 нояб. 1748 [illegible]

— Марія Ивановна [illegible] дочь Ивана Ивановича

[illegible] кій сот-

[illegible] ай то-

варищъ [illegible]

скій ассесоръ [illegible] въ 18[illegible] [illegible]

(1794); депутатъ дворянства [illegible] 1800; имѣлъ орденъ

св. Владиміра 4-ой степ[illegible] . . . . . . . . . . . . . . 38.

[illegible] —Анна Ивановна Григоровсь[illegible]

[illegible] Ивановичъ род[illegible] товарищъ

[illegible] 38

[illegible] за

[illegible]

51. Ѳедоръ Кирилловичъ [illegible] Бор-

зенской сотни (17[illegible] —1820; Бор-

скій повѣтовый маршалъ 1802—1814, [illegible] 22 сент. 1804

[illegible] Владиміра 4-ой ст[illegible] . . . . . . . . . . . . . 38.

Дарія Ивановна [illegible] 1770 г., дѣвица въ 1788 г. . . 38.

[illegible] Ганневичемъ, войсковымъ това-

[illegible] регі[illegible]

[illegible] . . . . . . . . . . . . 40

[illegible] 26-го, по

[illegible] въ Вильнѣ на 67

[illegible] была замужемъ за

[illegible] въ стряпчимъ. (Сооб-

[illegible] Н. Я. Дорошен[illegible]

Собств. Г. П.
Забѣлло.

Масл.

*ѳЕДОРЪ КАРПОВИЧЪ*
*ЗАБѢЛА.*

*(№ 51).*

Ж.— . . . . . .

53. **Василій Михайловичъ**, род. около 1783 г. 40.

54. **Яковъ Михайловичъ**, род. около 1785 г.; 18 мая 1802 г.—въ службѣ изъ кадетъ 1 Кадетскаго Корпуса прапорщикомъ Невскаго мушкатерскаго полка; 14 дек. 1803 г.—подпоручикъ; 20 февр. 1806 г.—поручикъ; 21 нояб. 1807 г.—въ Роченсальмскій гарнизонный полкъ; былъ въ походѣ 1807 г.; 1 окт. 1808 г.—штабсъ-капитанъ при отставкѣ; Борзенскій повѣтовой хорунжій (1815, 1832). 40.

Ж. **Ирина Николаевна** . . . . . .

— **Анна Михайловна**, род. около 1783 (sic) г. . . . . 40.

55. **Георгій (Григорій) Прохоровичъ**, съ 1782 г.—въ службѣ въ гвардіи; 18 февр. 1785 г.—сержантъ л.-гв. Измайловскаго полка; тоже въ 1789 г.; маіоръ (1807), надворный совѣтникъ (1809—1821); коммиссаръ Пирятинскаго земскаго суда (1807—1809); Сосницкій повѣтовой маршалъ (1819); 6 іюня 1821 г.—Владиміра 4-й степ. 41.

Ж.— . . . . . .

56. **Василій Прохоровичъ**, съ 1782 г.—въ службѣ въ гвардіи; 18 февр. 1785 г.—сержантъ л.-гв. Измайловскаго полка; тоже въ 1796 г.; коллежскій ассесоръ (1812—1819); подкоморій Кролевецкаго повѣта (1812—1819); Кролевецкій уѣздный предводитель дворянства (1825—1830); † холостымъ. . . . . 41.

57. **Гаврило Прохоровичъ**, род. около 1789 г.; коллежскій ассесоръ (1824—1839); 13 февр. 1832 г.—Анны 3 степ.; Кролевецкій уѣздный предводитель дворянства (1830—1836); 7 февр. 1834 г.—Владиміра 4-й степ.; надворный совѣтникъ; помѣщикъ с. Оболонья, Лучниковъ и Землянки; † холостымъ. . . . . 41.

— **Ульяна Прохоровна** . . . . . 41.

За **Ѳедоромъ Павловичемъ Ласкевичемъ**, коллежскимъ ассесоромъ, род. 1756.

— **Ирина Прохоровна**, род. около 1750—1755 г.; жила въ хут. Протопоповкѣ, Черниговскаго у. (1814). . . . . 41.

За **Иваномъ Андреевичемъ Тризной**, надворнымъ совѣтникомъ, † 1812—1814 г.г.

— **Елена Прохоровна**, род. до 1783 г. . . . . 41.

— **Ѳедосья Прохоровна**, род. 1781 † 3 іюля 1865 г. . . . . 41.

За **Николаемъ Петровичемъ Свѣчкой**, надворнымъ совѣтникомъ, род. 1776.

**Евдокія Прохоровна**, род. до 1783 г. . . . . 41.

За (съ 1800 г.) **Евграфомъ Петровичемъ Бутовичемъ**, † бездѣтнымъ.

58. **Павелъ Кирилловичъ**, капитанъ (1803—1807); Миргородскій повѣтовый хорунжій (1803—1807). . . . . 42.

59. **Александръ Кирилловичъ**, капитанъ (1807—1812); судья Миргородскаго повѣтоваго суда (1807); депутатъ дворянства Миргородскаго повѣта (1812) . . . . . 42.

60. **Александръ Петровичъ**, род. около 1764 г.; съ 1780 г.—гардемаринъ; 1 мая 1783 г.—мичманъ Черноморскаго флота; съ 1784 г. —переведенъ въ Балтійскій флотъ; 20 апр. 1786 г.—лейтенантъ; 25 іюля 1798 г.—капитанъ 2-го ранга; 13 окт. 1800 г.—капитанъ 1-го ранга при отставкѣ; 31 авг. 1792 г.—Владиміра 4-й степ. За нимъ съ братомъ Павломъ въ с. Кукшинѣ муж. пола 12, жен. пола 10 и въ д. Колесникахъ муж. пола 177, жен. пола 188 душъ (1783). 43.

61. **Иванъ Петровичъ**, род. около 1767 г.; поручикъ; титулярный совѣтникъ (1803—1814); засѣдатель Борзенскаго земскаго суда (1789); судья Борзенскаго повѣтоваго суда (1803); имѣлъ орденъ св. Владиміра 4-ой степ. . . . . 43.

Ж.—1) . . . . . .

2) **Евфросинія Ивановна** . . . . . .

62. **Павелъ Петровичъ**, род. около 1776 г.; сержантъ л.-гв. Преображенскаго полка (1796); 1 янв. 1796 г. выпущенъ въ армію капитаномъ; маіоръ (1809—1821); Кролевецкій повѣтовый подкоморій (1809) и хорунжій (1819); 6 іюня 1821 г.—Владиміра 4-ой степени . . . . . 43.

63. **Михаилъ Петровичъ**, род. послѣ 1788 г. . . . . 43.

Ж.—**Александра Петровна Юркевичъ**, во 2-мъ бракѣ за **Максимомъ Петровичемъ Закоморнымъ** *).

— **Анастасія Петровна**, род. около 1756 г.; † 12 дек. 1824 г. . 43.

За **Михаиломъ Яковлевичемъ Марковичемъ**, титулярнымъ совѣтникомъ, род. 1752 † до 1829 г.

— **Ульяна Петровна**, род. около 1765 г. . . . . 43

За **Иваномъ . . . . . Яновичемъ**, премьеръ-маіоромъ (1783).

— **Марѳа Петровна**, род. около 1767 (sic) г. . . . . 43.

64. **Иванъ Павловичъ** . . . . . 45.

Ж.— . . . . . .

65. **Гаврило Павловичъ**, род. 1783, коллежскій регистраторъ. . . 45.

Ж.— . . . . . .

66. **Иванъ Ивановичъ** . . . . . 46.

67. **Михаилъ Николаевичъ**, род. около 1774 г.; въ 1783 г. обучался дома латинскому и французскому языкамъ. . . . . 48.

68. **Яковъ Николаевичъ**, род. около 1776 г.; въ 1783 г. обучался дома латинскому и французскому языкамъ. . . . . 48.

*) Сообщеніе П. Я. Дорошенка.

69. **Гаврило Николаевичъ**, род. около 1779 г.; 13 мая 1792 г.—кадетъ Морского Корпуса; 10 мая 1795 г.—гардемаринъ; 1 мая 1797 г.—мичманъ гребного флота; въ 1804—1806 г.г. находился при Роченсальмскомъ портѣ; 30 окт. 1808 г.—лейтенантъ; 21 іюля 1811 г.—уволенъ отъ службы . . . . . 48.

— **Анастасія Николаевна**, род. около 1778 г. . . . . 48.

— **Анна Николаевна**, род. около 1781 г. . . . . 48.

70. **Николай Ивановичъ**, 22 сент. 1796 г.—кадетъ Сухопутнаго Шляхетнаго Кадетскаго Корпуса; 3 мая 1799 г.—арміи прапорщикъ; 3 нояб. 1802 г.—подпоручикъ при отставкѣ; 1 іюня 1807 г.—въ службѣ въ Борзенскомъ повѣтѣ (?); 26 дек. 1807 г.—пятисотенный начальникъ ратниковъ Борзенскаго повѣта; 4 янв. 1808 г.—губернскій секретарь; 1 янв. 1812 г.—подкоморій Борзенскаго повѣта; 31 дек. 1814 г.—коллежскій секретарь; 12 янв. 1815 г.—уволенъ; 30 апр. 1819 г.—въ Черниговскомъ Дворянскомъ Депутатскомъ Собраніи; 31 дек. 1822 г.—титулярный совѣтникъ; 17 мар. 1830 г.—уволенъ. За нимъ родовыхъ въ м. Ивангородѣ, Борзенскаго повѣта, 250 душъ (1816); помѣщикъ с. Гужовки, Борзенскаго повѣта. . . . . 49.

Ж.—**Надежда Васильевна Лайкевичъ**, дочь поручика.

71. **Петръ Ивановичъ**, 19 февр. 1807 г.—въ службѣ изъ 1 Кадетскаго Корпуса прапорщикомъ Нѣжинскаго конно-егерьскаго полка; 12 авг. 1807 г.—подпоручикъ; 8 мая 1811 г.—поручикъ; 2 окт. 1812 г.—штабсъ-капитанъ; 22 іюня 1816 г.—въ Орденскій кирасирскій полкъ; 27 мар. 1818 г.—маіоръ при отставкѣ; 22 апр. 1830 г.—засѣдатель Борзенскаго уѣзднаго суда; 22 авг. 1834 г.—уволенъ; за нимъ въ Черниговской губ. 700 душъ (1834); за нимъ съ женою родовыхъ въ м. Монастырищѣ муж. пола 176 душъ и около 1300 дес. земли, Борзенскаго у. въ хут. Ивановскомъ муж. пола 96 душъ и земли 600 дес.; благопріобрѣтенныхъ Прилукскаго у. въ дер. Коповщинѣ муж. пола 109 душъ и 800 дес. земли (1856); жилъ въ м. Монастырищѣ, Нѣжинскаго у. . . . . 49.

Ж.— . . . . . .

72. **Викторъ Николаевичъ**, род. 1808 г.; 18 сент. 1825 г.—въ службѣ унтеръ-офицеромъ Кіевскаго драгунскаго (впослѣдствіи—гусарскаго) полка; 15 окт. 1825 г.—юнкеръ; 16 іюля 1828 г.—корнетъ; 25 янв. 1834 г.—поручикъ при отставкѣ; былъ въ походѣ 1831 г. въ Польшѣ; извѣстный малороссійскій поэтъ, † 1869 *) . . 50.

*) По свѣдѣніямъ Н. П. Чулкова у него былъ еще старшій братъ Николай Николаевичъ З, женатый на . . . . . Бѣлозерской и сестры: Елена—за Иван. Данил. Бѣлозерскимъ (см. невошедшіе въ роспись № 33) и Надежда.

VIII.

73. **Ѳедоръ Петровичъ**, упоминается въ 1819 г. . . . . 52.

74. **Аѳанасій Яковлевичъ**, род. 2 іюня 1817 г. въ с. Плискахъ, Борзенскаго у.; 8 дек. 1834 г.—въ службѣ рядовымъ Смоленскаго пѣхотнаго полка; 1 февр. 1835 г.—подпрапорщикъ; 20 мар. 1837 г. —уволенъ; 11 окт. 1839 г.—канцелярскій служитель въ Общемъ Управленіи Кавказскою областію; 8 мар. 1840 г.—и. д. смотрителя богоугодныхъ заведеній Ставропольскаго приказа общественнаго призрѣнія; 10 окт. 1840 г.—уволенъ; холостъ въ 1840 г. . . 54.

Ж.—**Меланія Елисеевна** . . . . . , во 2-мъ бракѣ за . . . . . **Мархановымъ**, губернскимъ секретаремъ.

75. **Яковъ Георгіевичъ (Григорьевичъ)**, 8 авг. 1814 г.—кадетъ Морского Корпуса; 20 мая 1815 г.—гардемаринъ; 1 мар. 1817 г.—мичманъ; 22 мар. 1822 г.—лейтенантъ; 21 дек. 1826 г.—въ Камчатскую экипажную роту; 20 сент. 1830 г.—командиръ въ Нижне-Камчатскѣ; 26 авг. 1832 г.—въ 8-й экипажъ Балтійскаго флота; 28 мар. 1836 г.—капитанъ 2-го ранга; 16 мар. 1837 г.—при 1-мъ отдѣленіи Собственной Его Величества Канцеляріи; 27 дек. 1838 г. —чиновникъ особыхъ порученій при Министерствѣ государственныхъ имуществъ; 4 янв. 1839 г.—уволенъ изъ флота; 16 февр. 1839 г.—надворный совѣтникъ; 28 мая 1839 г.—подполковникъ корпуса лѣсничихъ; въ 1839 г. ревизовалъ государственныя имущества Подольской губ.; 30 дек. 1840 г.—полковникъ; 7 іюля 1841 г.—управляющій Курскою Палатою государственныхъ имуществъ; за нимъ въ Сосницкомъ и Кролевецкомъ у.у. 569 душъ (1841); помѣщикъ с Рудни, Савинокъ и Сядринокъ; † до 1845 г. . 55.

Ж.—**Александра Платоновна Красовская**, † 27 іюля 1907 г. въ с. Рождественномъ; во 2-мъ бракѣ за . . . . **Декинлейнъ**, генералъ-маіоромъ, въ 3-мъ—за . . . . **Хаттершейдтъ**, консуломъ Сѣверо-Американскихъ Соединенныхъ Штатовъ. (Сообщеніе Н. П. Чулкова).

— **Екатерина Георгіевна (Григорьевна)** . . . . . 55.

За **Александромъ Ивановичемъ Горленкомъ**, штабсъ-ротмистромъ, род. 1795 † 1847; его 2-я жена.

76. **Петръ Ивановичъ**, 19 февр. 1807 г.—въ службѣ изъ 1 Кадетскаго Корпуса въ 31 егерьскомъ полку; 12 авг. 1807 г.—подпоручикъ; 28 дек. 1807 г.—поручикъ; 10 февр. 1810 г.—штабсъ-капитанъ при отставкѣ; въ 1812 г. былъ батальоннымъ командиромъ въ 4 Черниговскомъ конно-казачьемъ полку; 22 апр. 1830 г.—засѣдатель Борзенскаго уѣзднаго суда; 22 авг. 1834 г.—уволенъ; Кролевецкій уѣздный предводитель дворянства (1835—1857); помѣщикъ Кролевецкаго и Борзенскаго у.у.; за нимъ въ с. Лучникахъ 283 души 61.

Ж. **Олимпіада Михайловна Македонская.**

77. **Данило Ивановичъ**, род. около 1801 1802 г.; окончилъ курсъ Новгородсѣверской гимназіи; 20 мар. 1820 г.—въ службѣ юнкеромъ Кіевскаго драгунскаго полка; 11 апр. 1821 г.—прапорщикъ; 2 янв. 1822 г.—въ Ингерманландскій драгунскій полкъ; 24 февр. 1823 г.—поручикъ при отставкѣ; 28 окт. 1829 г.—принятъ вновь на службу корнетомъ С.-Петербургскаго уланскаго полка; 20 мар. 1831 г. получилъ Высочайшее благоволеніе за денежное пожертвованіе въ пользу бѣдныхъ жителей Румеліи, пожелавшихъ переселиться въ Россію; 2 янв. 1833 г —прапорщикъ Селенгинскаго пѣхотнаго полка; 9 мар. 1834 г.—подпоручикъ; 14 марта 1834 г.—уволенъ; избранъ депутатомъ дворянства Кролевецкаго у.: 20 окт. 1835, 20 окт. 1838, 16 окт. 1841, 21 окт. 1844 г. и 20 мая 1848 г.; 22 сент. 1847 г.—Владиміра 4-й степ.; 7 іюня 1851 г.—засѣдатель Борзенскаго уѣзднаго суда; 11 нояб. 1855 г.—утвержденъ членомъ Борзенскаго отдѣленія Тюремнаго Комитета; 3 іюля 1856 г.—и. д. Борзенскаго межевого судьи; 14 іюня 1857 г.—утвержденъ въ должности; былъ въ походахъ: 1830 г.—въ Румеліи, 1831 г.—противъ поляковъ; за нимъ: родовыхъ Борзенскаго у. 40 душъ, 350 дес. земли, Кролевецкаго у. 73 души, 400 дес. земли, благопріобрѣтенныхъ Кролевецкаго у. 3 души и 20 дес. земли (1857); владѣлецъ части с. Лучниковъ . . . . . 61.

Ж.—**Анастасія Лукьяновна.**

78. **Николай Ивановичъ** . . . . . 61.

79. **Иванъ Ивановичъ** . . . . . 61.

80. **Павелъ Ивановичъ** . . . . . 61.

81. **Николай Ивановичъ** . . . . . 64.

82. **Ѳедоръ Ивановичъ** . . . . . 64.

83. **Петръ Гавриловичъ**, род. 1812; губернскій секретарь (1847); титулярный совѣтникъ (1874). . . . . 65.

Ж.—**Евдокія** . . . . . .

84. **Григорій Гавриловичъ**, род. 1821; писецъ 1-го разряда въ Канцеляріи Общаго Управленія Кавказскою областію (1842); коллежскій регистраторъ (1847); коллежскій ассесоръ (1874) . . . . . 65.

Ж.— . . . . . .

— **Елена Гавриловна** . . . . . 65.

За **Алексѣемъ Ивановичемъ Тризной**, штабсъ-капитаномъ, род. 1791.

85. **Николай Николаевичъ**, род. 28 мар. 1818 г. въ с. Гужовкѣ, Борзенскаго уѣзда; студентъ Харьковскаго Университета (1841), но курса его не окончилъ; 4 окт. 1841 г.—въ службѣ въ Канцеляріи Новороссійскаго и Бессарабскаго губернатора; 26 мар. 1842 г.—губернскій секретарь; 12 февр. 1844 г.—коллежскій секре-

тарь; 10 іюня 1850 г.—титулярный совѣтникъ при отставкѣ; 19 янв. 1854 г.—попечитель Борзенской городской больницы; 8 февр. 1854 г.—титулярный совѣтникъ; 20 февр. 1858 г.—коллежскій ассесоръ; 12 іюня 1861 г.—уволенъ; 18 дек. 1861 г.—надворный совѣтникъ; 26 сент. 1878 г.—почетный смотритель Конотопскихъ уѣздныхъ училищъ; 18 іюня 1881 г.—вновь почетный мировой судья Конотопскаго у.; помѣщикъ с. Гужовки (1850); † 1884. 70.

Ж.—**Маріанна Константиновна Лозевичъ**, дочь титулярн. совѣтника.

86. **Александръ Николаевичъ**, род. 13 іюня 1820 г. въ с. Гужовкѣ; унтеръ-офицеръ драгунскаго вел. кн. Михаила Павловича полка (1838) 70.

87. **Иванъ Николаевичъ**, род. 24 дек. 1826 г. въ с. Гужовкѣ . . 70.

88. **Владиміръ Николаевичъ**, род. 12 іюня 1830 г. въ с. Гужовкѣ; коллежскій секретарь . . . . . 70.

Ж.— . . . . .

89. **Петръ Николаевичъ**, род. 3 іюня 1832 г. въ с. Гужовкѣ; † 13 іюня 1855 г. и погребенъ въ Черниговскомъ Елецкомъ монастырѣ . . . . . 70.

— **Марія Николаевна**, дѣвица въ 1850 г. . . . . 70.

За **барономъ Петромъ Ѳедоровичемъ Беллингсгаузенъ**, подполковникомъ (1876), род. 1822.

90. **Георгій (Егоръ) Петровичъ**, род. 23 сент. 1825 г.; штабсъ-ротмистръ (1869). . . . . 71.

Ж. —**Варвара Дмитріевна** . . . . . .

91. **Иванъ Петровичъ**, род. 19 мар. 1827 г.; въ 1848 г. уволенъ изъ Университета св. Владиміра, не окончивъ его курса; 3 мая 1849 г.—въ службѣ писцомъ 1 разряда въ Черниговской Палатѣ гражданскаго суда; 27 янв. 1851 г.—коллежскій регистраторъ; 17 янв. 1851 г.—въ канцелярію Черниговскаго гражданскаго губернатора; 11 апр. 1852 г.—уволенъ; 21 авг. 1852 г.—губернскій секретарь; 7 февр. 1854 г.—судья Нѣжинскаго уѣзднаго суда; то-же въ 1856 г.; статскій совѣтникъ, управляющій акцизными сборами Бессарабской губерніи; холостъ въ 1856 г. . . . . 71.

Ж.— **Елисавета Яковлевна Макарова**.

92. **Александръ Петровичъ**, род. 27 окт. 1828 г.; поручикъ (1869) . 71.

Ж.— **Варвара Андреевна Иваненко**, дочь коллежскаго ассесора.

93. **Парменъ Петровичъ**, род. 28 іюл. 1830 г.; академикъ скульптуры. . . . . 71

Ж.— . . . . . .

— **Анна Петровна**, род. 2 дек. 1831 г. . . . . 71.

За (съ 28 окт. 1856 г.) **Николаемъ Николаевичемъ Ге**, извѣстнымъ художникомъ.

— . . . . . **Петровна**. . . . . 71.

## IX.

94. **Василій Аѳанасьевичъ**, род. 22 (29?) янв. 1841 г. въ г. Ставрополѣ; унтеръ-офицеръ Кавказскаго линейнаго № 4 баталіона (1859). . . . . 74.

95. **Платонъ Яковлевичъ**, род. 21 мая 1842 г. въ Курскѣ; Кіевскій уѣздный предводитель дворянства; † 1892. . . . . 75.

Ж.—1) **Ольга Николаевна Тризна***), род. 1836, дочь поручика.

2) **Анна Павловна Рудановская***).

96. **Александръ Петровичъ**, род. 1817; губернскій секретарь . . 76.

Ж.— . . . . .

97. **Иванъ Петровичъ**. . . . . 76.

98. **Михаилъ Петровичъ**. . . . . 76.

— **Елизавета Даниловна**, род. 15 дек. 1848 г. . . . . 77.

За **Михаиломъ Антоновичемъ Поплавскимъ**, статскимъ совѣтникомъ, врачемъ (1843).

— **Анастасія Даниловна**, род. 10 мар. 1853 г. . . . . 77.

99. **Николай Петровичъ**, род. 1839. . . . . 83.

100. **Михаилъ Петровичъ**, род. 1845. . . . . 83.

101. **Александръ Петровичъ**, род. 1857. . . . . 83.

102. **Сергѣй Григорьевичъ**, род. 1868. . . . . 84.

103. **Михаилъ Николаевичъ**, род. 30 окт. 1863 г. . . . . 85.

— **Надежда Николаевна**, род. 15 окт. 1867 г. . . . . 85.

104. **Евгеній Владиміровичъ**, род. 1864; коллежскій секретарь (1889); земскій начальникъ Борзенскаго у. (1894). . . . . 88.

105. **Викторъ Георгіевичъ (Егоровичъ)**, род. 1854 г. въ м. Монастырищѣ, Нѣжинскаго у. Черниг. губ.; въ 1875 г. оконч. курсъ Коллегіи Павла Галагана, а въ 1879 г.—курсъ юридич. фак. Унив. св. Владиміра въ Кіевѣ; служилъ мировымъ посредникомъ въ Кіев. и Подольск. губ., затѣмъ перешелъ въ акцизъ по сахар.-завод. дѣлу.

Ж.— **Наталія Ивановна Величко**.

— **Наталія Георгіевна (Егоровна)**, род. 1857. . . . . 90.

За профессоромъ гражданскаго права **Александромъ Ивановичемъ Загоровскимъ**.

106. **Андрей Ивановичъ**, род. 1864; поручикъ, земскій начальникъ Нѣжинскаго у. . . . . 91.

— **Екатерина Ивановна**. . . . . 91.

За **Петромъ Николаевичемъ Ге**, род. 1859.

— **Надежда Ивановна**, извѣстная пѣвица. . . . . 91.

За **Михаиломъ Александровичемъ Врубелемъ**, извѣст. художн.

107. **Сергѣй Александровичъ**, род. 1863 г. . . . . 92.

*) Сообщенія П. Я. Дорошенка.

108. **Петръ Александровичъ**, род. 1866; у него Волынской губ., Луцкаго у., с. Луко, всего 1472 дес. земли (1903). . . . . 92.

— **Ольга Александровна**, род. 1869. . . . . 92.

109. **Александръ Парменовичъ**, род. 1860. . . . . 93.

110. **Левъ Парменовичъ**, род. 1862; дѣйствит. статскій совѣтникъ, вице-директоръ департамента государственныхъ земельныхъ имуществъ (1908). . . . . 93.

111. **Георгій Парменовичъ**, род. 1864; статскій совѣтникъ, консулъ въ Римѣ. . . . . 93.

112. **Евгеній Парменовичъ**, род. 1876; присяжный повѣренный въ Петербургѣ (1908). . . . . 93.

## X.

113. **Яковъ Платоновичъ**, коллежскій ассесоръ, служитъ въ Петербургскомъ Губернскомъ Акцизномъ Управленіи (1908). . . . 95.

Ж.—**Марія Ивановна** . . . . . .

114. **Павелъ Платоновичъ**, депутатъ дворянства Коревецкаго у.

115. **Платонъ Платоновичъ**. . . . . 95.

— **Александра Платоновна**. . . . . 95.

— **Софія Платоновна**, род. 25 окт. 1864 † 8 апр. 1892 въ Кіевѣ и погребена тамъ-же на Аскольдовой могилѣ. . . . . 95.

За (съ 29 мая 1887 г.) **Василіемъ Ерофеевичемъ Шмигельскимъ**.

— **Анастасья Платоновка**. . . . . 95.

— **Анна Платоновна**. . . . . 95.

116. **Александръ Александровичъ**, род. 1845; коллежскій регистраторъ. . . . . 96.

Ж.—**Софья Ивановна** . . . . . .

— **Варвара Александровна**. . . . . 96.

## XI.

117. **Сергѣй Александровичъ**, род. 1 окт. 1865 г. окончилъ курсъ Елисаветградской военной прогимназіи; 12 сент. 1887 г.—въ службѣ въ Канцеляріи Конотопскаго уѣзднаго предводителя дворянства канцелярскимъ служителемъ; 1 мар. 1888 г. въ Черниговскую Казенную Палату; 24 іюня 1888 г.—въ Канцелярію Черниговскаго губернатора; 12 февр. 1891 г.—и. д. помощника пристава г. Чернигова; 30 окт. 1892 г.—утвержденъ; то-же въ 1894 г.; за нимъ родовыхъ Кролевецкаго у. въ с. Лучникахъ 376 дес. земли (1894); въ 1894 г. бездѣтенъ. . . . . 116.

Ж.—**Анна Андреевна Херсонская**, дочь коллежскаго ассесора.

Къ этому же роду принадлежатъ еще слѣдующія двѣ вѣтви:

### 1. Потомство Василія Забѣлы.

I.

1. **Василій Забѣла**, жилъ въ половинѣ XVIII в. (не № 34-й ли первой росписи?).

II.

2. **Григорій Васильевичъ**, род. 1762; 5 апр. 1782 г. – кадетъ Морского Корпуса; 16 мар. 1788 г.—гардемаринъ; на фрегатѣ „Гекторъ", при крейсированіи между Наргиномъ и Суропомъ, былъ взятъ въ плѣнъ непріятельскимъ шведскимъ флотомъ вмѣстѣ съ фрегатомъ (1788); въ 1790 г. возвратился изъ плѣна; 1 мая 1791 г.—мичманъ; 11 мар. 1793 г.—лейтенантъ гребного флота; 31 декаб. 1795 г.—капитанъ-лейтенантъ при отставкѣ; подкоморій Нѣжинскаго повѣта (1812—1815); Нѣжинскій уѣздный предводитель дворянства (1821—1830); за нимъ въ с. Кукшинѣ, Нѣжинскаго у., 137 душъ. . . . . 1.

Ж.—**Анастасія Матвѣевна**. . . . . .

III.

3. **Василій Григорьевичъ**, род. 14 сент. 1806 г. въ с. Кукшинѣ; 22 сент. 1818 г.—въ службѣ къ письменнымъ дѣламъ Нѣжинскаго нижняго земскаго суда; 31 дек. 1821 г.—коллежскій регистраторъ; 31 дек. 1825 г.—губернскій секретарь; 12 мар. 1830 г.—уволенъ отъ службы; † до 1877 г. . . . . 2.

Ж.—(съ 5 февр. 1865 г. въ с. Хотѣновкѣ, Нѣжинскаго у.) **Анна Акимовна Петрушевская**, дочь священника с. Хотѣновки; вдова въ 1877 г.

IV.

4. **Григорій Васильевичъ**, род. 5 янв. 1866 г. въ с. Кукшинѣ . . 3.

Ж.—**Елена Павловна Бакуринская**, род. 1868 г., дочь ротмистра.

## 2. Потомство Петра Забѣлы.

I.

1. **Петръ Забѣла**, дворянинъ Черниговской губ.

II.

2. **Константинъ Петровичъ**, род. 1813; 30 мар. 1823 г.—кадетъ Павловскаго Кадетскаго Корпуса; 16 окт. 1830 г.—уволенъ съ чиномъ 14 класса; 30 дек. 1830 г.—въ департаментѣ Министерства Юстиціи; 28 іюня 1832 г.—уволенъ; 19 іюля 1832 г.—въ инженерномъ отдѣленіи Военно-ученаго Комитета; 7 нояб. 1833 г. —въ Правленіи Государственнаго заемнаго банка; 7 янв. 1835 г.— уволенъ; 7 мая 1835 г.—портупей-юнкеръ Кабардинскаго егерьскаго полка; 3 мая 1836 г.—прапорщикъ за отличіе въ сраженіи; 23 іюня 1839 г.—подпоручикъ; 19 дек. 1839 г.—поручикъ за отличіе въ сраженіи; 23 іюня 1841 г.—штабсъ-капитанъ при отставкѣ; 17 мар. 1843 г.—поручикъ Полтавскаго внутренняго гарнизоннаго баталіона; 13 іюня 1845 г.—начальникъ Роменской инвалидной команды; 17 окт. 1849 г.—начальникъ Лохвицкой инвалидной команды; 20 сент. 1852 г.—капитанъ; 27 сент. 1853 г.—въ Кіевскій гарнизонный батальонъ; 27 іюня 1854 г.—въ Полтавскій гарнизонный батальонъ; былъ въ походахъ 1835, 1836, 1837 и 1839 г.г. противъ горцевъ . . . . . 1.

Ж.—**Елисавета Ивановна Саламаха**, дочь коллежскаго регистратора.

III.

3. **Константинъ Константиновичъ**, род. 9 сент. 1842 г. въ хут. Харовкѣ. . . . . 2

4. **Осипъ Константиновичъ**, род. 7 дек. 1843 г. въ Харовкѣ . . 2.

5. **Иванъ Константиновичъ**, род. 17 апр. 1846 г. въ Ромнахъ . . 2.

6. **Петръ Константиновичъ**, род. 11 апр. 1849 г. въ Ромнахъ . . 2.

7. **Николай Константиновичъ**, род. 3 іюня 1850 г. въ Лохвицѣ . 2.
— **Елена Константиновна**, род. 26 апр. 1845 г. въ Ромнахъ . . 2.

---

**Въ росписи не вошли:**

1. **Григорій Забѣла**, козакъ Борзенской сотни (1654).
2. **Макарій Забѣлинъ**, козакъ Борзенской сотни (1654).
3. **Николай Забѣла**, Борзенскій городовой атаманъ (1730); № 19?
4. **Иванъ З.**, знатный войсковой товарищъ, по указу Генеральной Войсковой Канцеляріи 30 мая 1723 г. посланъ въ полкъ Карпа Чеснока для раздачи компанейцамъ, бывшимъ въ Терковскомъ походѣ, „роковой“ платы за 1722 годъ; № 31?
5. **Василій З.**, войсковой канцеляристъ (1723); № 34?
6. **Матрона З.**, дочь владѣльца с. Лукнова, около Янполя; за **Иваномъ Никифоровичемъ Дворецкимъ**, управителемъ Янпольской экономіи кн. Меньшикова (1723).
7. **Іоаннъ З.**, ученикъ „піитики“ Кіевской Академіи (1724).
8. **Іоаннъ З.**, ученикъ „синтактики“ Кіевской Академіи (1727).
9. **Николай З.**, (1744). Ж.—**Евдокія Ѳедоровна Ханенко**, † до 1744 г.
— **Ульяна Николаевна**, въ 1744 г. за **Степаномъ Рыбою**, „Борзенскимъ“ (жителемъ?) . . . . . 7.
10. **Ульяна Васильевна З.**, род. 1740 † 1814 г. и погребена въ придѣлѣ св. Іакова въ Успенской церкви Елецкаго Черниговскаго монастыря; за . . . . . **Селецкимъ**.
11. **Василій З.**, войсковой товарищъ; за его наслѣдниками въ с. Кукшинѣ 37 дв. и бездворныхъ 2 хаты (1781).
12. **Степанъ З.**, корнетъ, за нимъ въ д. Колесникахъ муж. пола 59, жен. пола 44 души (1783).
13. **Стефанида З.**, корнетша, за нею въ с. Кукшинѣ муж. пола 4, жен пола 7 душъ (1783).
14. **Иванъ З.** } съ 1788 г.—въ службѣ въ гвардіи; 16 дек.
15. **Павелъ З.** } 1788 г. капралы л.-гв. Измайловскаго полка;
16. **Николай З.** } то-же въ 1789 г.
17. **Павелъ Ивановичъ З.**, флота лейтенантъ, подкоморій Борзенскаго повѣта (1809).
18. **Михаилъ З.**, помѣщикъ с. Обтова; † до 1809 г.*).

---

*) По свѣдѣніямъ П. Я. Дорошенка, онъ—тождествененъ съ № 63 нашей росписи.

— **Александра Михайловна**, помѣщица с. Обтова, гдѣ и жила; за (съ 28 іюля 1829 г. въ с. Обтовѣ) **Николаемъ Ивановичемъ Иваненкомъ**, штабсъ-ротмистромъ, род. 1802; ея родственница—помѣщица Кролевецкаго у. **Прасковья Огіевская**. . . . . 18.

19. **Николай Георгіевичъ З.**, титулярный совѣтникъ, житель с. Сядрича, Сосницкаго у. (1830).

20. **Марія Антоновна З.**, род. 15 авг. 1803 г. † 6 нояб. 1820 г. и погребена на Смоленскомъ кладбищѣ въ Петербургѣ; за . . . . . **Соломкой**, полковникомъ (1820).

21. **Карпъ Тимоееевичъ З.**, титулярный совѣтникъ, житель Борзенскій, воспріемникъ **Василія Михайловича Бѣлозерскаго**, род. 1825.

22. **Яковъ Павловичъ З.**, окончилъ въ 1832 г. курсъ Нѣжинской гимназіи высшихъ наукъ со степенью кандидата; нигдѣ не служилъ и † 1833 г.

23. **Михаилъ З.**, засѣдатель Конотопскаго уѣзднаго суда (1835).

24. **Осипъ Антоновичъ З.**, въ 1857 г. окончилъ курсъ Нѣжинскаго лицея кн. Безбородка; коллежскій регистраторъ въ отставкѣ (1881 г.).

25. **Александръ Львовичъ З.**, воспитывался въ Минской гимназіи, но курса не окончилъ; съ 1874 г. въ службѣ; съ 1876 г. столоначальникъ Бобруйскаго уѣзднаго полицейскаго управленія; тоже въ 1878 г.

26. **Марія Петровна З.**, у ней Смоленской губ., Бѣльскаго у., въ с. Мининѣ 1456 дес. земли (1903).

27. **Софья Ивановна З.**, у ней Золотоношскаго у. въ дачѣ с. Лѣпляваго 742 дес. земли (1903); жена № 116?

28. **Надежда Петровна З.**, за **Михаиломъ Прокофьевичемъ Ворощенкомъ**, полковникомъ (1855).

29. **Дарія Ивановна З.**, за **Владиміромъ Петровичемъ Лайкевичемъ**, штабсъ-капитаномъ (1816), Стародубовскимъ уѣзднымъ предводителемъ дворянства (1838—1851).

30. **Марія Ивановна З.**, за **Максимомъ Петровичемъ Христіановичемъ**, коллежскимъ ассесоромъ (1813).

31. **Екатерина Ѳедоровна З.**, за **Иваномъ Григорьевичемъ Шкуринымъ**, подполковникомъ (1836).

32. **Евдокія Григорьевна З.**, за **Ѳедоромъ Ивановичемъ Хорошкевичемъ**, дѣйствит. статскимъ совѣтникомъ, † 1838 г.

33. **Елена Ивановна З.**, за **Иваномъ Даниловичемъ Бѣлозерскимъ**, коллежскимъ ассесоромъ, † 1841.

34. . . . . **Забѣла**, помѣщикъ Лубенскаго у. Ж.—**Надежда Яковлевна Кулябка**, дочь прапорщика.

35. **Иванъ Николаевичъ З.**, съ 1846 г. въ службѣ въ гусарскомъ короля Ганноверскаго полку унтеръ-офицеромъ; съ 1856 г. штабсъ-капитанъ въ отставкѣ; предсѣдатель Лубенско-Хорольской Межевой Коммиссіи; Лубенскій уѣздный предводитель дворянства (съ мая 1870 по сент. 1877 г.).

36. **Николай Григорьевичъ З.**, титулярный совѣтникъ, родомъ изъ Сосницкаго у.; † 8 нояб. 1838 г., 36 л., и погребенъ въ Москвѣ въ Симоновомъ монастырѣ.

37. **Харитина Андреевна З.**, жила въ с. Обтовѣ (1836—1840).

За **Андреемъ Петровичемъ Иваненкомъ**, коллежскимъ ассесоромъ.*).

*) Н. И. Костомаровъ въ „Мазепѣ и Мазепинцахъ“ (стр. 682) сообщаетъ о томъ, что извѣстный Андрей Войнаровскій, племянникъ гетмана Ивана Мазепы, женился въ Бендерахъ на вдовѣ **Забѣлы**; къ какому изъ Забѣлъ относится это извѣстіе, намъ раскрыть не удалось; вѣроятно, на вдовѣ №15-го.

# Завадовскіе.

## I.

1. **Яковъ Завадовскій**, по семейному преданію вышелъ въ 1679 г. изъ „Луцкаго воеводства“; „дворянинъ“ при гетманѣ Иванѣ Самойловичѣ, а затѣмъ служилъ „при боку“ его сына Якова; знатный войсковой товарищъ (1686—1688); Стародубовскій полковой есаулъ (1693, 1696—1702); судья (1703—1705) и наказный полковникъ (1693, 1703, 1704); „асаула полковій, ярмарковыми справами от его милости пана полковника Стародубовского завѣдующый“ и „для суженя справъ ярмаркових зселаний“ (въ мартѣ и іюнѣ 1693 г.).—4 нояб. 1686 г. получилъ универсалъ Стародубовскаго полковника Якова Самойловича на с. Дохновичи; получилъ универсалъ на то-же село: 11 сент. 1688 г.—Стародубовскаго полковника Тимоѳея Алексѣевича и 1 нояб. 1704г.—гетмана Мазепы; 11 дек. 1693 г. купилъ у Якова Гришковича, жителя Соловского, „кгрунтикъ . . в Дохновичах, маетности п. Якова Завадовского, лежачий, то-есть пляцъ голий з пахатними и сѣнокосними кгрунтами“ за 12 копъ личбы литовской монеты доброй; около 1700 г. поселилъ, съ разрѣшенія Стародубовскаго полковника Михаила Миклашевскаго, подтвержденнаго въ 1704 г. гетманомъ, с. Красновичи при рѣчкахъ Ельнѣ и Красновкѣ; тамъ-же поселилъ и дер. Ельню; † до іюня 1705 г. . . . . 1.

Ж—. . . . . **Лапицкая.**

## II.

2. **Василій Яковлевичъ**, знатный полку Стародубовскаго товарищъ войсковый (1708); съ1 710 г.—бунчуковый товарищъ; былъ въ походахъ 1706 и 1711 г.г.; 13 дек. 1735 г. получилъ универсалъ на чинъ бунчуковаго товарища.—За нимъ въ с. Дохновичахъ грунтовыхъ 50 дв., бобылей 29 хатъ и въ с. Красновичахъ 19 дв., бездворныхъ 9 хатъ (1723); 15 дек. 1708 г. и въ 1728 г. получилъ подтвердительные гетманскіе универсалы на имѣнія; купилъ (до

1738 г.) у значковаго товарища Стародубовскаго полка Ивана Ѳедоровича Модзалевскаго „хуторъ въ деревнѣ Хомутовкѣ зъ млиномъ, полемъ пахотнимъ, сѣножатми, гаями и зо всѣми угодіями“; 27 мар. 1738 г. это имѣніе продалъ своему зятю Артему Лашкевичу за 400 рублей*); † до 1751 г. . . . . 1.

Ж.— (1725) **Агаѳія . . . Рославцовна**, 15 авг. 1725 г. „по злеценю своего пана Василия Завадовскаго“ продала „грунтъ свой власній, огородъ, поле пахотное, у трохъ зменахъ лежачое, з двома хати і з будовлею, при тихъ хатахъ стоячие, прозиваемій грунтъ пана Спиридона Ширая, бывшого войта Стародубовского, лежачій у Мишковцѣ огородъ, ведле церквѣ Покрова Пресвятия Богородицѣ; за 60 рублей Семену Ивановичу, жителю Мишковскому**).

## III.

3. **Василій Васильевичъ**, род. 1708; съ 1733 г.—въ службѣ бунчуковымъ товарищемъ по опредѣленію гетмана Апостола; былъ въ Польскомъ походѣ: въ 1733 г.—при генеральномъ обозномъ Яковѣ Лизогубѣ, въ 1734 г. при генералъ-лейтенантѣ Измайловѣ, въ 1735 г.—при генералъ-маіорѣ Биронѣ; 13 дек. 1735 г получилъ универсалъ на чинъ бунчуковаго товарища (вмѣстѣ съ отцомъ) отъ князя А. И. Шаховского и Генеральной Войсковой Канцеляріи; „былъ по дистанціи лѣніи при полковникѣ прилуцкомъ Галагану, опредѣленномъ над отправленними козаками и посполитими для обереженя границъ, и при генералъ-аншефѣ и сенаторѣ князѣ Барятинскомъ въ Переволочной“ (1737); покупалъ провіантъ и фуражъ въ Переяславѣ и Золотоношѣ (1738); былъ въ Хотинскомъ походѣ при генеральномъ есаулѣ Лисенкѣ, а потомъ „въ ординансѣ“ при генералѣ Густавѣ Биронѣ, и находился въ сраженіи съ непріятелемъ, при взятіи турецкаго лагеря и сдачѣ Хотина (1739); 10 сент. 1739 г. отпущенъ изъ с. Березовки (въ Польшѣ) генералъ-адъютантомъ барономъ Густавомъ Бирономъ домой; находился въ Генеральной Малороссійской Счетной Коммиссіи (1742); былъ „въ ординансѣ“ у гвардіи маіора Шипова (1744); вмѣстѣ съ капитаномъ Роговымъ производилъ слѣдствіе о раскольничьихъ земляхъ и о слободѣ Млынкѣ Мглинскаго городового атамана Матвѣя Соханскаго (1745); находился въ коммиссіи по выдѣленію въ м. Топали указной части изъ имѣнія графа Гаврилы Владиславича женѣ

*) Рум. Оп. Малороссіи, полкъ Стародубовскій, т. 82.

**) Румянц. Оп., полкъ Стародуб., т. 81.

его Аннѣ (1748); былъ въ коммиссіи раздаточной государевыхъ денегъ на убогихъ и неимущихъ пропитанія людей въ полку Стародубовскомъ (1750); съ 1751 г. опредѣленъ въ Полковую Стародубовскую Счетную Коммиссію, гдѣ безсмѣнно пробылъ по конецъ 1761 г. . . . . 2.

Ж.— **Марія (Елена?) Михайловна Ширай**, дочь подкоморія Стародубовскаго повѣта.

4. **Ѳедоръ Васильевичъ**, род. 1725; съ 1751 г.—въ службѣ по смерти отца; 17 окт. 1751 г.—значковый товарищъ Стародубовскаго полка; взималъ въ пяти сотняхъ Стародубовскаго полка „чиновничьи деньги“ (1751); посланъ съ командою въ 100 человѣкъ на Кролевецкіе станы для подъему турецкаго посланника Ефендія (1755); по наряду Стародубовской Полковой Канцеляріи былъ съ бунчуковымъ товарищемъ Алексѣемъ Покорскимъ у покупки фуража въ Стародубѣ (1756); 12 дек. 1757 г.—бунчуковый товарищъ; съ 22 февр. 1761 г. по гетманскому ордеру былъ въ теченіе трехъ мѣсяцевъ на „ординансѣ“ при домѣ „его ясневельможности“ (графа К. Г. Разумовскаго); бунчуковый товарищъ (1784). За нимъ въ с. Дохновичахъ 28 дворовъ (1781). . . . . 2.

— . . . . . **Васильевна**. . . . . 2.

За (1738) **Артеміемъ Семеновичемъ Лашкевичемъ (Тищенкомъ)**, войсковымъ товарищемъ, † до 1763.

## IV.

5. **Иванъ Васильевичъ**, генералъ-маіоръ; съ 22 сент. 1778 г. въ отставкѣ; генералъ-маіоръ въ отставкѣ (1783).—За нимъ Суражскаго у. въ хут. Красновичахъ, слоб. Ивановкѣ, рудняхъ Веприкѣ и Старохалѣевской, дер. Смялчѣ, Пирятинѣ и хут. Рѣчицѣ муж. пола 1004, Мглинскаго у. въ хут. Бобиничахъ и дер. Житкѣ муж. пола 427 и Бѣлицкаго у. (Могилевской губ.) въ с. Сѣвропѣ (?), Азаричахъ, Кругловкѣ и дер. Плутовкѣ, Кожановкѣ и Лукьяновкѣ муж. пола 1200 душъ (1783); у него въ Стародубѣ домъ „на италіанскій манеръ“ о 8 покояхъ (1781); холостъ (1783); † 16 авг. 1786 г. . . . . 3.

6. **Петръ Васильевичъ**, род. 10 янв. 1738 г.; учился въ іезуитскомъ училищѣ въ Оршѣ и въ Кіевской Академіи; войсковой канцеляристъ (1765—1767); секретарь Малороссійской Коллегіи (1767); правитель секретной канцеляріи графа П. А. Румянцова (1768); съ 1769 г.—премьеръ-маіоръ за отличіе подъ Бендерами; участвовалъ въ битвѣ при Ларгѣ и Кагулѣ; въ 1774 г. получилъ орденъ

св. Георгія 4-й степ.; съ 1774 г.—кабинетсъ-секретарь при императрицѣ Екатеринѣ II; 28 іюня 1776 г.—генералъ-маіоръ (изъ полковниковъ); 1 янв. 1780 г.—тайный совѣтникъ и сенаторъ; съ 1793 г.—дѣйствит. тайный совѣтникъ; 27 іюня 1793 г.—**графъ** Римской имперіи; 9 окт. 1793 г.—дозволено принять этотъ титулъ; главный директоръ Государственнаго заемнаго банка (1794); 5 апр. 1797 г.—**графъ** Россійской имперіи и получилъ орденъ св. Андрея Первозваннаго и командорскій крестъ св. Іоанна Іерусалимскаго; съ 1802 г —министръ народнаго просвѣщенія; съ 1810 г.—предсѣдатель департамента законовъ Государственнаго Совѣта; фаворитъ императрицы Екатерины II; въ 1776 г. пожаловано ему 400 крестьянъ въ Бѣлоруссіи, 6000 въ Малороссіи и 5000—въ другихъ мѣстахъ; за нимъ Стародубовскаго полка въ с. Картушинѣ 52 дв., с. Мефедовкѣ 94 дв., д. Житнѣ 47 дв., д. Халѣевичахъ Ипутскихъ 35 дв., с. Борковкѣ 8 дв , д. Пирятинѣ 67 дв., д. Петровкѣ (имъ поселенной) 60 дв., с. Ляличахъ 84 дв., д. Поповкѣ 21 дв., и д. Каменскѣ 25 дв. (1781); за нимъ съ братьями **Иваномъ** и **Яковомъ** въ с. Красновичахъ 48 дв. (1781); въ 1792 г. купилъ у войскового товарища Кондрата Яновскаго хут. Чумгацкій, Золотоношскаго у., муж. пола 32, жен. пола 25 душъ; † 10 янв. 1812 г. и погребенъ на Лазаревскомъ кладбищѣ Александро-Невской лавры въ Петербургѣ. . . . . 3.

Ж.— (съ 30 апр. 1787 г.) **графиня Вѣра Николаевна Апраксина**, род. 2 февр. 1768 † 22 ноября 1845 г. въ Нарвѣ и погребена въ церкви с. Межникъ, Порховскаго у.

7. **Яковъ Васильевичъ**, съ 1767 г. въ службѣ; былъ въ походахъ 1769—1770 г.г.; 22 сент. 1773 г.—премьеръ-маіоръ; въ 1776 г. былъ въ томъ-же чинѣ и служилъ въ Сѣвскомъ пѣхотномъ полку; подполковникъ 3 компанейскаго полка (1778); 24 нояб. 1778 г. пожалованъ въ полковники на состоящую въ Малороссійскомъ Стародубовскомъ полку вакансію съ чиномъ отъ арміи полковника; былъ полковникомъ Стародубовскимъ (послѣднимъ) до 1782 г.; 28 іюня 1783 г.—бригадиръ; генералъ-маіоръ (1791); поручикъ правителя Новгородсѣверской Казенной Палаты и кавалеръ Владиміра 3-й степ. (1791); 27 іюня 1793 г.—**графъ** Римской имперіи (титулъ дозволено принять 9 окт. 1793 г.); Новгородсѣверскій губернаторъ (1794); за нимъ Стародубовскаго полка въ д. Случкѣ 4 дв. и въ с. Дохновичахъ 26 дв. (1781); въ 1782 г. купилъ у Стародубовскаго священника Александра Холодовича имѣніе въ с. Картушинѣ за 60 рублей; † 4 авг. 1794 г. . . . . 3.

Ж.— **Елисавета Павловна Семенова**, род. 8 февр. 1763 † 24 іюня 1831 г. и погребена на Смоленскомъ кладбищѣ въ Петербургѣ.

8. **Илья Васильевичъ**, премьеръ-маіоръ Острогожскаго легкоконнаго полка (1787); статскій совѣтникъ (1800); 27 іюня 1793 г.—**графъ** Римской имперіи (титулъ дозволено принять 9 окт. 1793 г.); 5 апр. 1797 г.—**графъ** Россійской имперіи; дѣйствит. статскій совѣтникъ; † послѣ 1819 г. . . . . 3.

Ж.— (6 нояб. 1813 г.) **Александра Васильевна** . . . . . въ 1-мъ бракѣ была за **Иваномъ** . . . . **Хоминскимъ** († 1788), коллежскимъ ассесоромъ; жива въ 1819 г.

9. **Данило Васильевичъ**, слѣпой, жилъ въ с. Красновичахъ, гдѣ умеръ и погребенъ въ алтарѣ церкви. . . . . 3.

— **Марія (Марина?) Васильевна** . . . . . 3.

За **Павломъ Григорьевичемъ Покорскимъ-Жоравкомъ**, Мглинскимъ расправнымъ судьею (1784).

— **Анна Васильевна** (1783—1784) . . . . . 3.

За **Михаиломъ Яковлевичемъ Рубцомъ**, отставнымъ сотникомъ (1784).

— **Марина (Марія?) Васильевна** . . . . . 3.

За . . . . . **Ерошевичемъ**.

— . . . . . **Васильевна** . . . . . 3.

За **Петромъ** . . . . . **Юркевичемъ**, бунчуковымъ товарищемъ.

## V.

10. . . . . **Петровичъ**, род. 1792 † 1793. . . . . 6.

11. **Графъ Александръ Петровичъ**, род. 12 авг. 1794 г.; поручикъ Александрійскаго гусарскаго полка (1817); камеръ-юнкеръ, служилъ въ Коллегіи иностранныхъ дѣлъ; въ 1817 г., вслѣдствіе дуэли, на которой онъ смертельно ранилъ В. В. Шереметьева, выѣхалъ заграницу и жилъ въ Лондонѣ; † 27 окт. 1856 г. въ с. Елисаветовкѣ, Новомосковскаго у., гдѣ и погребенъ въ церкви; холостъ . 6.

12. **Графъ Василій Петровичъ**, род. 15 іюля 1798 г. въ Петербургѣ; воспитаніе получилъ въ домѣ родителей; 8 нояб. 1810 г.—въ службѣ канцелярскимъ служителемъ при Коммиссіи составленія законовъ; 9 февр. 1812 г.—камеръ-юнкеръ; 17 февр. 1812 г.—въ 14-й классъ; 20 февр. 1815—губернскій секретарь за усердную службу; 18 февр. 1818 г. корнетъ л.-гв. Гусарскаго полка; 9 нояб. 1820 г.—адъютантъ къ генералъ-адъютанту Левашеву; 7 февр. 1822 г.—поручикъ; 18 нояб. 1822 г.—уволенъ отъ службы по болѣзни; 17 апр. 1823 г.—чиновникъ особыхъ порученій при Министерствѣ внутреннихъ дѣлъ; съ 1823 г.—титулярный совѣтникъ; 16 дек. 1825 г.—при погребеніи тѣла императора Александра I и. д. церемоніймейстера XI отдѣленія; 18 апр. 1826 г.—камергеръ; 22 мая 1826 г.—и. д. церемоніймейстера при короно-

ваніи императора Николая I; 22 авг. 1826 г.—церемоніймейстеръ Двора Его Величества; 3 дек. 1827 г.—опредѣленъ за оберъ-прокурорскій столъ 3 департамента Правит. Сената; 16 мая 1828 г. —и. д. оберъ-прокурора во 2 отдѣленіи 5-го департамента Сената; 21 янв. 1829 г.—оберъ-прокуроръ 4-го департамента Сената; 1 іюня 1829 г.—управляющій экспедиціею ордена св. Анны при Капитулѣ Россійскихъ орденовъ; 6 апр. 1830 г.—Владиміра 3-ей степ.; 6 дек. 1830 г.—дѣйствит. статскій совѣтникъ; 21 дек. 1830 г.—оберъ-прокуроръ; во время холеры былъ попечителемъ Московской части (1831); 15 сент. 1831 г.—Станислава 1-ой степ.; 1 янв. 1833 г.—Анну 1-ой степ.; 13 мар. 1831 г.—членъ Комитета о перестройкѣ Сенатскаго зданія; 30 апр. 1833 г.—церемоніймейстеръ при орденѣ Александра Невскаго; 2 нояб. 1833 г.—уволенъ отъ должности оберъ-прокурора и назначенъ членомъ Консультаціи при Министерствѣ юстиціи; 29 мар. 1836 г.—Анну 1-ой степ. съ короною; 13 апр. 1840 г.—тайный совѣтникъ и повелѣно присутствовать въ Правит. Сенатѣ; 15 дек. 1840 г.—присутствующій въ 1 отдѣленіи 3 департамента; съ 1842 г.—то-же, но въ 4 департаментѣ; 18 окт. 1842 г. —вновь въ 1 отдѣленіи 3 департамента; 22 янв. 1848 г.—Владиміра 2-ой степ.; 27 нояб. 1849 г.—почетный опекунъ С.-Петербургскаго Опекунскаго Совѣта; 1 іюля 1851 г.—Бѣлаго Орла; то-же въ 1851 г.; 1855 г.—Александра Невскаго.—У него въ Суражскомъ у. 1811, Бѣлицкомъ—537, Золотоношскомъ—1157, Порховскомъ—503, Ямбургскомъ—140 д., дача близъ Петербурга на 5-ой верстѣ по Петергофской дорогѣ и каменный домъ въ Нарвѣ (1851); † 10 окт. 1855 г. и погребенъ въ Ѳедоровской церкви Александро-Невской лавры въ Петербургѣ. . . . . 6.

Ж.—(съ 31 окт. 1824 г. въ Петербургѣ) **Елена Михайловна Влодекъ**, род. 2 дек. 1807 г. † 22 мар. 1874 г и погребена рядомъ съ мужемъ; дочь генерала-отъ-кавалеріи; извѣстная красавица.

— **Прасковія Петровна**, род. 6 февр. 1788 † 7 сент. 1788 г. и погребена въ Лазаревской церкви Александро-Невской лавры. . . 6.

— **Татьяна Петровна**, род. 1789 † 1794 г., погребена въ Лазаревской церкви . . . . . 6.

— **Пелагея Петровна**, род. 1792 † 1793 . . . . . 6.

— **Екатерина Петровна**, род. 29 апр. 1793 г., † младенцемъ . . 6.

— **Графиня Софія Петровна**, род. 1795; фрейлина Императрицы Елисаветы Алексѣевны; † 23 февр. 1829 г. и погребена въ с. Красномъ, Крапивенскаго у. Тульской губ. . . . . 6.

За (съ 1815 г.) **княземъ Владиміромъ Николаевичемъ Козловскимъ**, генералъ-маіоромъ.

— **Графиня Варвара Петровна**, род. 15 мар. 1796; † въ дѣтствѣ 6.

— **Графиня Аглаида Петровна**, род. 15 мар. 1796 г. (близнецъ предыдущей); † въ дѣтствѣ . . . . . 6.

— **Графиня Аглаида Петровна**, род. 1799 . . . . . 6.

За **Феликсомъ . . . . . Мержіевскимъ**, Могилевскимъ губернскимъ предводителемъ дворянства.

— **Графиня Татьяна Петровна**, род. 19 апр. 1802 г., † 5 янв. 1884 г., погребена съ мужемъ въ Донскомъ монастырѣ въ Москвѣ 6.

За **Владиміромъ Ивановичемъ Каблуковымъ**, дѣйствит. тайнымъ совѣтникомъ, род. 5 окт 1781 † 19 февр. 1848 г.

13. **Графъ Иванъ Яковлевичъ**, род. 7 мая 1785 г.; 4 окт. 1804 г. —камеръ-юнкеръ; подпоручикъ л.-гв. Преображенскаго полка; съ авг. 1812 г.—камергеръ; дѣйствит. статскій совѣтникъ; кавалеръ св. Іоанна Іерусалимскаго; † 6 мар. 1833 г. холостымъ и погребенъ въ Духовской церкви Александро-Невской лавры . . . . . 7.

— **Графиня Анна Ильинична**, род. 30 янв. 1790 г.; узаконена въ 1824 г. . . . . 8.

За **Николаемъ Григорьевичемъ Кулябкой-Корецкимъ**, надворнымъ совѣтникомъ, род. 1773 † 1832.

VI.

14. **Графъ Петръ Васильевичъ**, род. 1828 † 20 дек. 1842 г. въ Неаполѣ и погребенъ въ Ѳедоровской церкви Александро-Невской лавры. . . . . 12.

---

**Въ роспись не вошли:**

1. **Іоаннъ Завадовскій**, ученикъ „піитики“ Кіевской Академіи (1727).

2 **Иванъ З.**, подсудокъ Стародубовскаго земскаго суда (1772); № 5?

3. **Иванъ З.**, съ 1787 г. въ службѣ въ гвардіи; 22 мая 1787 г.— сержантъ л.-гв. Измайловскаго полка; то-же въ 1789 г.; № 13?

---

Существуютъ еще другіе роды Завадовскихъ иного происхожденія.

# Завойки.

## I.

1. **Василій Завойка**, войсковой товарищъ Переяславскаго полка (1688—1689); 17 нояб. 1688 г. получилъ гетманскій универсалъ на мельницу на р. Ирклеѣ, близъ с. Скородистика; 27 іюля 1689 г. получилъ гетманскій универсалъ на с. Митки (?).

## II.

2. **Павелъ Васильевичъ**, Ирклѣевскій сотникъ (1754—1763); 28 августа 1763 г. — уволенъ отъ должности сотника; жилъ въ 1766 г. и владѣлъ с. Митками (?). . . . . 1.

**Ж.**— . . . . . .

3. **Михаилъ Васильевичъ**, іеромонахъ. . . . . 1.

4. **Михаилъ Васильевичъ**. . . . . 1.

5. (?) **Демьянъ Васильевичъ**, священникъ Ирклѣевскій (1767) . . . 1.

## III.

6. **Данило Павловичъ**, войсковой канцеляристъ (1763); кандидатъ въ сотники Ирклѣевскіе (1763); капралъ л.-гв. коннаго полка (1766). . . . . 2.

— . . . . . **Павловна** (1801). . . . . 2.

За . . . . . **Бѣлостоцкимъ**, корнетомъ (1801).

7. **Осипъ Михайловичъ**, священникъ. . . . . 4.

8. **Ѳедоръ Михайловичъ**, священникъ Пѣщанскій, Золотоношскаго уѣз. . . . . 4.

## IV.

9. **Иванъ Осиповичъ**, протоіерей. . . . . 7.

10. **Григорій Ѳедоровичъ**, род. 1761; за нимъ въ м. Пѣщаной 15 душъ (1791). . . . . 8.

Ж.—**Анна . . . . . Танчая**, дочь войскового товарища.

11. **Аѳанасій Ѳедоровичъ**, род. 1767; коллежскій регистраторъ (1791 г.). . . . . 8.

V.

12. **Василій Ивановичъ**, губернскій регистраторъ, служилъ въ Николаевскомъ городовомъ магистратѣ, откуда въ 1818 г. уволенъ и просился во 2-ой Уланскій полкъ. . . . . 9.

13. **Ѳедоръ Григорьевичъ**, род. 1790. . . . . 10.

— **Прасковья Григорьевна**, род. 1788. . . . . 10.

14. **Павелъ Аѳанасьевичъ**, род. 1795; 10 февр. 1812 г.—въ службѣ подпрапорщикомъ Куринскаго пѣхотнаго полка; 5 мар. 1815 г.—портупей-прапорщикъ; 21 іюня 1817 г.—прапорщикъ; 13 октяб. 1820 г.—въ Херсонскій гренадерскій полкъ; 23 нояб. 1820 года—подпоручикъ; 28 дек. 1823 г.—полковой адъютантъ; 14 іюля 1824 г.—поручикъ; 2 октяб. 1828 г.—штабсъ-капитанъ за отличіе при Аббасъ-Абадѣ противъ персіанъ; 28 дек. 1827 г.—во фронтъ; 19 апр. 1829 г.—капитанъ за отличіе при Ахалцыхѣ противъ турокъ; 22 авг. 1832 г.—маіоръ за отличіе противъ горцевъ; былъ въ походахъ: 1812, 1813 и 1815 г.г.—противъ французовъ; 1826—1831 г.г.—противъ персіанъ; 27 янв. 1827 г.—Анну 4-ой степ. съ надписью „за храбрость“; 1 янв. 1829 г.—Анну 3-ей степ. съ бантомъ за дѣло при Ахалцыхѣ; 14 янв. 1830 г.—Владиміра 4-ой степ. съ бантомъ за отличіе противъ турокъ подъ Дигуромъ (?), гдѣ контуженъ пулею въ грудь; 6 авг. 1830 г.—Анну 2-ой степ. за взятіе Байбурта (?); 10 іюня 1831 г.—золотая шпага съ надписью „за храбрость“ за отличіе противъ турокъ; 1 февр. 1833 г.—уволенъ отъ службы. . . . . 11.

Ж.—**Татьяна Степановна Сухомлина**, дочь коллежскаго регистратора.

VI.

15. **Николай Павловичъ**, род. 13 нояб. 1843 г. въ м. Пѣщаной. 14.

16. **Александръ Аавловичъ**. . . . . 14.

— **Марія Павловна**, род 23 янв. 1846 г. въ м. Пѣщаной. . . 14.

Вѣроятно, къ этому-же роду принадлежитъ слѣдующая вѣтвь:

I.

1. **Степанъ Завойко**, дворянинъ Полтавской губ.

II.

2. **Василій Степановичъ**, род. 1809; воспитывался при родителяхъ и экзаменъ въ наукахъ, до морского офицера относящихся, въ Генеральной Коммиссіи подъ предсѣдательствомъ адмирала Грейга выдержалъ; 31 іюня 1821 г.—въ службѣ гардемариномъ Черноморскаго флота; 25 сент. 1826 г.—мичманъ Балтійскаго флота; 1827 года—Анну 3-ей степ. съ бантомъ за отличіе; 1 февр. 1833 г.—лейтенантъ; съ 27 іюля 1834 по 18 сент. 1836 г.—находился въ кругосвѣтномъ плаваніи на транспортѣ „Америка"; 18 сент. 1836 г.—Владиміра 4-ой степ.; командированъ въ Черноморскій флотъ, гдѣ пробылъ по 18 мар. 1837 г.; находился на службѣ Россійско-Американской компаніи на кораблѣ „Николай" и былъ въ кругосвѣтномъ плаваніи; 6 дек. 1839 г.—начальникъ Охотской флотиліи службы той-же компаніи;26 мар. 1844 г.—капитанъ-лейтенантъ; 1846 г.—Анну 2-ой степ. за ревностную службу по открытію Аянскаго порта; 23 окт. 1846 г.—капитанъ 2-го ранга и начальникъ Аянскаго порта; 3 апр. 1849 г.—капитанъ 1-го ранга; 15 февраля 1850 г.—и. д. Камчатскаго военнаго губернатора и командира Петропавловскаго порта; 1850 г.—Георгія 4 класса за 25 лѣтъ службы; 1850 г.—Анну 2-ой степ. съ короною; 25 іюня 1853 г.—генералъ-маіоръ за отличіе по службѣ съ утвержденіемъ въ должностяхъ; 17 нояб. 1854 г.—переименованъ въ контръ-адмиралы; 26 нояб. 1854 г.—Станислава 1-ой степ.; 1 дек. 1854 г.—Георгія 3-ей степ. за отличіе въ сраженіи при нападеніи англо-французской эскадры на Петропавловскій портъ; 27 мая 1855 г.—начальникъ морскихъ силъ, находящихся въ устьяхъ Амура; 15 сент. 1855 г.—начальникъ морскихъ и сухопутныхъ силъ тамъ-же; 30 нояб. 1855 г.—Владиміра 2-ой степ. за труды въ Сибирскомъ краѣ и аренда по чину; 10 дек. 1856 г.—отчисленъ отъ должностей военнаго губернатора и начальника порта съ оставленіемъ по флоту; 29 іюля 1857 г.—членъ Морского Генералъ-Аудиторіата; 23 апр. 1861 г.—вице-адмиралъ; 19 апр. 1864 г.—Анну 1-ой

степ. съ короною и мечами; 1 авг. 1867 г.—назначенъ состоять по Морскому Министерству; 1867 г.—продолжена аренда по 1200 руб. на шесть лѣтъ; 1 янв. 1874 г.—адмиралъ; 1876 г.—увеличена аренда до 2700 руб.; 1877 г.—пенсія за Наваринское сраженіе; 1879 г.—продолжена аренда по 2700 руб. на шесть лѣтъ; 1884 года—Бѣлаго Орла; 1889 г.—продолжена аренда по 2700 руб. на четыре года; 1890 г.—Александра Невскаго; былъ въ походахъ и сраженіяхъ: 8 окт. 1827 г.—при истребленіи союзными эскадрами турецко-египетскаго флота при Наваринѣ; 1854 г.—въ Петропавловскѣ; 1855 г.—на рейдѣ де-Кастри; 1854 г.—перевозилъ всѣ находившіеся въ Петропавловскомъ портѣ военные способы, морскую команду и управленіе военное и гражданское въ Николаевскій постъ на Амурѣ; 1857 г.—былъ командированъ въ Архангельскъ; владѣлъ имѣніемъ Великой Мечетью, Подольской губ., гдѣ и жилъ (1892); † 15 февр. 1898 г. въ Великой Мечети *). . . 1.

Ж.—**баронесса Юлія Егоровна Врангель**, † 28 нояб. 1883 г.; дочь дѣйствит. статскаго совѣтника.

## III.

3. **Степанъ Васильевичъ**, род. 25 апр. 1844 г.; дѣйствит. статскій совѣтникъ (1892); † въ іюнѣ 1908 г. въ Новомъ Петергофѣ около Петербурга. . . . . 2.

4. **Василій Васильевичъ**, род. 15 сент. 1850 г. . . . . 2.

5. **Иванъ Васильевичъ**, род. 15 сент. 1850 г.; близнецъ № 4-го. 2

— **Марія Васильевна**, род. 20 іюня 1847 г. . . . . 2.

— **Екатерина Васильевна**, род. 7 окт. 1848 г. . . . . 2.

— **Варвара Васильевна**, род. 7 дек. 1852 г. . . . . 2.

— **Юлія Васильевна**, род. 7 апр. 1854 г. . . . . 2.

— **Вѣра Васильевна**, род. 11 мар. 1858 г. . . . . 2.

— **Ольга Васильевна**, род. 24 апр. 1859 г. . . . . 2.

*) „Новое Время“ 17, 18 и 19 февр. 1898 г.

**Въ роспись не вошли:**

1. . . . . **Завойка**, „попъ“ Ирклѣевскій (1727).

2. **Петръ Завойка.**

3. **Евстафій Петровичъ**, род. 1728; ученикъ „риторики“ Переяславской славяно-латинской школы (1744). . . . . 2.

4. **Ѳедоръ Петровичъ**, род. 1730; ученикъ „синтаксимы“ той-же школы (1744). . . . . 2.

5. **Василій З.**, коллежскій протоколистъ, секретарь Новгородсѣверскаго верхняго земскаго суда (1791).

6. . . . . **Завойко**, за **Степаномъ Борисовичемъ Враскимъ**, дѣйствит. статскимъ совѣтникомъ, предсѣдателемъ Кіевскаго Окружнаго Суда (1892), род. 1844.

7. **Любовь Марковна З.**, † 5 окт. 1905 г.

# Закревскіе.

I.

1. **Лукьянъ,** жилъ въ первой половинѣ XVIII вѣка.

II.

2. **Осипъ Лукьяновичъ,** Кіевскій полковой есаулъ (1744—1754); генеральный бунчучный (1762); генеральный обозный при отставкѣ (1763). — 17 сент. 1744 г. (въ Козельцѣ) пожаловано ему въ Нѣжинскомъ полку с. Дорогинка; 25 февр. 1746 г. получилъ универсалъ Генеральной Войсковой Канцеляріи на то-же село; въ 1752 г. купилъ у Александра и Ивана Петровичей Толстыхъ въ Лубенскомъ полку с. Березовую Луку, д. Крячковку, и въ Прилуцкомъ —д. Лемешовку, д. Гандзеровщину и нѣсколько хуторовъ за 19.000 рублей; жилъ въ с. Боркахъ, Остерскаго у. (1754 1763); въ 1752 г. получилъ гетманскій универсалъ на м. Салтыкову Дѣвицу, Нѣжинскаго полка; † до 1769 . . . . . 1.

Ж.—**Анна Григорьевна Разумовская,** сестра гетмана; въ 1748 г. получила отъ своей матери въ Нѣжинскомъ полку слободку Закревщину (хут. Тиницкій), Бахмацкой сотни.

III.

3. **Андрей Осиповичъ,** род. 1742; оберъ-офицеръ л.-гвардіи (1764); арміи полковникъ (1769); статскій совѣтникъ (1781—1783); директоръ Академіи Художествъ (1783); дѣйствительный статскій совѣтникъ (1789—1800), предсѣдатель Медицинской Коллегіи (1789); С.-Петербургскій уѣздный предводитель дворянства (1789). — 14 нояб. 1769 г. дѣлился съ братьями отцовскимъ имѣніемъ и получилъ м. п. 12 и ж. п. 6 душъ; 26 іюля 1781 г. по именному указу пожалована ему въ Петербургскомъ округѣ на Выборгской сторонѣ,

между дачъ Парголовой, Муриной, Тепловой и Головиной „пустопорожая казенная земля, мѣрою 746 дес. и 100 кв. саженъ“; за нимъ въ с. Дорогинкѣ 62 двора и 5 бездворныхъ хатъ (1781); 15 мар. 1783 г. продалъ бунчуковому товарищу Константину Романовичу Селивановичу с. Дорогинку съ угодьями за 22.000 руб.; 29 апр. 1791 г. раздѣлилъ свое имѣніе между дѣтьми, оставивъ себѣ Муромской округи сельцо Лопатино, всего 145 м. п. душъ; 10 февр. 1789 г. внесенъ въ 1 часть родословной книги Петербургской губерніи; † 6 февр. 1804 г., 62 лѣтъ, и погребенъ въ въ Москвѣ, въ Спасо-Андроніевомъ монастырѣ . . . . . 2.

Ж.—(съ 25 апр. 1764 г.) княжна **Марія Ивановна Одоевская**, фрейлина Высоч. Двора (1764); † 5 февр. 1784 г.; дочь дѣйствительнаго тайнаго совѣтника; за нею Владимірскаго намѣстничества, Муромской округи сельцо Лопатино, Саратовскаго намѣстничества, Хвалынской округи с. Знаменское, Костромскаго намѣстничества, Галицкой округи деревни Шихалево, Едково, Перняково, Колосово, Буйской округи с. Троицкое, деревни Дьяково, Любимцово, Миницкое и Киселево, всего м. п. 911 душъ.

4. **Григорій Осиповичъ**, 3 мар. 1764 г.—опредѣленъ въ службу бунчуковымъ товарищемъ; 22 дек. 1768 г. –подкоморій Батуринскаго повѣта; то-же въ 1769 г.; коллежскій ассесоръ (1780); надворный совѣтникъ (1784—1810); предводитель дворянства Кіевскаго намѣстничества (1784); 26 февр. 1787 г. вмѣстѣ съ братомъ Алексѣемъ внесенъ въ 1 часть родословной книги Кіевскаго намѣстничества; за нимъ въ с. Березовой Рудкѣ обоего пола 1580 душъ (гдѣ и жилъ), а всего обоего пола 2931 душа; за нимъ въ Кіевскомъ и Черниговскомъ намѣстничествахъ м. п. 1070 душъ (1794); за нимъ Прилуцкаго полка въ д. Гандзеровщинѣ 81 бездворная хата (1780). . . . . 2.

Ж.—1) **Анна Васильевна Лизогубъ**.

2) **Анна Матвѣевна Сулима**, дочь бунчуковаго товарища; въ 1-мъ бракѣ была за . . . . . **Орѣховскимъ**.

5. **Кириллъ Осиповичъ**, корнетъ Пермскаго карабинернаго полка (1769); флигель-адъютантъ (1781); поручикъ (1781); маіоръ (1794—1810); за нимъ въ м. Салтыковой Дѣвицѣ 99 дв. и 3 бездворныхъ хаты и въ слободкѣ Закревщинѣ 25 дворовъ (1781). . . . . 2.

Ж.— . . . . . .

6. **Алексѣй Осиповичъ**, род. 1751; кадетъ Кадетскаго Корпуса (1769); отставной С.-Петербургскаго легіона прапорщикъ (1783); прапорщикъ въ отставкѣ (1810); за нимъ въ с. Боркахъ, Козелецкаго, и с. Лемешовкѣ, Пирятинскаго уѣздовъ, обоего пола 1531 душа; владѣлъ частью с. Карпоковъ, Козелецкаго у. (1784); за нимъ

Прилуцкаго полка въ д. Лемешовкѣ 47 дв. и 15 бездворныхъ хатъ (1780). . . . . 2.

Ж.—**Ксенія Ѳедоровна Татковская** (1793).

— **Марина Осиповна**, статсъ-дама; род. 1741 † 28 іюля 1800 г. 2.

За **Львомъ Александровичемъ Нарышкинымъ**, оберъ-шталмейстеромъ, род. 26 февр. 1733 † 10 дек. 1799 г.

— **Софья Осиповна** . . . . . 2.

За **графомъ Николаемъ Ѳедоровичемъ Апраксинымъ**.

— **Евфросинія Осиповна** † 19 сент. 1799 г. . . . . 2.

За (съ 1761 г.) **Яковомъ Михайловичемъ Скоропадскимъ**, маіоромъ л.-гв. Кирасирскаго полка (1764), † до 1782 г.

## IV.

7. **Дмитрій Андреевичъ**, род. 1769; 21 апр. 1773 г.—въ службѣ въ Кавказскомъ мушкатерскомъ полку; 16 нояб. 1787 г.—поручикъ; 28 янв. 1788 г.—переведенъ въ Корпусъ конныхъ егерей и назначенъ старшимъ адъютантомъ въ штабъ генералъ-поручика Павла Сергѣевича Потемкина; 30 сент. 1788 г.—секундъ-маіоръ; 15 дек. 1789 г.—премьеръ-маіоръ; въ 1788 г. былъ при осадѣ и взятіи Очакова, въ 1789 г.—при взятіи Аккермана, Бендеръ; въ 1790—1791 г.г. состоялъ при князѣ Г. А. Потемкинѣ-Таврическомъ „и былъ имъ употребляемъ по службѣ во всѣ мѣста, гдѣ нужда требовалась, до кончины его“; въ 1792 г.—1795 г.—въ Польшѣ, при Вильнѣ; 4 янв. 1790 г.—генеральсъ-адъютантъ въ штабѣ князя Г. А. Потемкина-Таврическаго; 12 февр. 1792 г.—полковникъ; 6 мар. 1792 г.—въ Ревельскій мушкатерскій полкъ; 5 окт. 1797 г. произведенъ въ генералъ-маіоры и назначенъ комендантомъ въ Ревель и шефомъ тамошняго гарнизоннаго полка; 7 окт. 1797 г., за подачу прошенія объ отставкѣ,—отставленъ отъ службы съ чиномъ полковника; 13 іюля 1801 г.—возвращенъ чинъ генералъ-маіора; за мужество, оказанное въ дѣлѣ съ польскими мятежниками при Вильнѣ, 15 сент. 1794 г. получилъ Владиміра 4-ой степ.—По раздѣлу имѣній отца получилъ (1791) Хвалынской округи с. Знаменское (Одоевщина) —455 душъ и Буйской округи с. Троицкое и дер. Любимцово,—всего 79 душъ; за нимъ въ Хвалынской округѣ м. п. 552 души (1801); жилъ въ с. Знаменскомъ (1817); † до 1835 г. . . . . 3.

Ж.— . . . . .

— **Прасковья Андреевна**, фрейлина, род. 1763—1764 г.г.; † 1816. 3.

За **графомъ Павломъ Сергѣевичемъ Потемкинымъ**, генералъ-аншефомъ, род. 27 іюня 1743 † 29 мар. 1796 и погребенъ въ с. Никольскомъ, Московскаго у.

— **Елисавета Андреевна** . . . . . 3.

За **графомъ Дмитріемъ Борисовичемъ Толстымъ**, л.-гв. Преображенскаго полка капитанъ-поручикомъ (1791), генералъ-маіоромъ, род. 1763, † 1844.

— **Екатерина Андреевна**, род. 1770; по раздѣлу имѣній отца получила (1791) Буйской округи дер. Миницкую и Киселеву, 74 души; дѣвица въ 1791 г. . . . . 3.

— **Марина Андреевна**, род. 1773; въ 1791 г.—дѣвица, „находится отъ рожденія въ разслабленной болѣзни"; по раздѣлу имѣній отца послучила (1791) Буйской округи дер. Дьякову, Галицкой округи д. Шихалеву, 76 душъ; † 1807 г., дѣвицей. . . . . 3.

— **Анна Андреевна**, род. 1775; дѣвица въ 1791 г.; по раздѣлу отца получила (1791) Галицкой округи д. Едково, Перняково и Колосово, 82 души . . . . . 3.

8. **Алексѣй Григорьевичъ**, род. 1767; съ 1779 г. капралъ л.-гв. Преображенскаго полка; съ 1789 г.- ротмистръ Кіевскаго карабинернаго полка; съ 1797 г.—въ отставкѣ; маіоръ (1807—1818); статскій совѣтникъ (1831); Пирятинскій повѣтовый маршалъ (1805—1834); за нимъ родовыхъ въ Пирятинскомъ у. 600 душъ и винокуренный заводъ (1837); за нимъ Пирятинскаго у. въ с. Березовой Рудкѣ и Лемешовкѣ 624 души; † 1834 г. (до 11 апрѣля). . . 4.

Ж.— **Варвара Ивановна Пустовойтъ**, жива въ 1841 г.

9. **Василій Григорьевичъ**, род. 1769; 1 янв. 1778 г.—кадетъ Сухопутнаго Шляхетнаго Кадетскаго Корпуса; 26 іюня 1790 г.—арміи поручикъ; 14 нояб. 1794 г.—ротмистръ при отставкѣ, „за поврежденіемъ отъ конскихъ ударовъ груди"; въ 1794 г. былъ въ походахъ въ Молдавіи, Польшѣ и Литвѣ; 1 мая 1799 г.—опредѣленъ къ дѣламъ Малороссійскаго Почтамта; 31 дек. 1803 г.—коллежскій ассесоръ; 18 мая 1804 г.—уволенъ отъ службы; подкоморій Пирятинскаго повѣта (1809); коллежскій ассесоръ (1823); его духовное завѣщаніе—30 іюня 1825 г., изъ коего видны его имѣнія: наслѣдственное—Пирятинскаго у. въ с. Березовой Рудкѣ (м. п. 350 душъ), благопріобрѣтенное—Лубенскаго у. въ с.с. Николаевкѣ, Хорошкахъ, Новакахъ, д. Клепачахъ и хут. Михайловскомъ (все это куплено имъ совмѣстно съ его тещей колл. сов. Анною Еремѣевною Омельяновичевою, которой въ этихъ имѣніяхъ принадлежала третья часть, 67 душъ м. п.)—м. п. 133 души; все это имѣніе (съ землею около 2000 дес. земли) завѣщано имъ своей женѣ. . . . 4.

Ж.— **Анна Яковлевна Омельяновичъ**, род. 1783, жива въ 1823 г.; дочь коллежскаго совѣтника.

10. **Андрей Григорьевичъ**, съ 1782 г.—въ службѣ въ арміи и въ томъ-же году переведенъ въ гвардію; 25 сент. 1783 г.—сержантъ л.-гв. Измайловскаго полка; то-же въ 1789 г.; ротмистръ. . . . . 4.

Ж.— . . . . . .

— **Елена Кирилловна**, за нею обоего пола 657 душъ въ м. Салтыковой Дѣвицѣ; съ 1779 г. находилась въ Воспитательномъ Обществѣ Благородныхъ дѣвицъ, откуда выпущена въ 1791 г. . . 5.

За **Василіемъ Николаевичемъ Романовскимъ**, ротмистромъ.

— **Марія Кирилловна** . . . . . 5.

За . . . . . **Раздеришинымъ**.

11. **Иванъ Алексѣевичъ**, губернскій секретарь . . . . . 6.

12. **Александръ Алексѣевичъ**, род. 27 мар. 1793 г. въ с. Боркахъ, Остерскаго у.; воспріемникъ житель г. Пирятина Алексѣй Ромашкевичъ; 21 окт. 1809 г.—въ службѣ въ Козелецкомъ городническомъ правленіи; 6 іюня 1812 г.—канцелярист; 31 дек. 1815 г. —коллежскій регистраторъ; 31 дек. 1819 г.—губернскій секретарь; 31 дек. 1822 г.—коллежскій секретарь; 31 дек. 1826 г.—титулярный совѣтникъ; 3 мая 1812 г.—къ дѣламъ Остерскаго повѣтоваго маршала; 1 авг. 1812 г.—адъютантъ въ Остерскомъ пѣшемъ полку Черниговскаго ополченія; 1 янв. 1815 г.—снова къ дѣламъ Остерскаго маршала; съ 1824 г.—кандидатъ въ хорунжіе Остерскаго повѣта; 25 янв. 1827 г.—судья Остерскаго повѣтоваго суда; въ 1830 г. —уволенъ; былъ въ походахъ 1813 г. въ Бѣлоруссіи; за нимъ родовыхъ Остерскаго у. въ с. Боркахъ, Пархимовѣ, д. Боборикахъ, Крехаевѣ, Одинцахъ и Бѣликахъ м. п. 81 душа и 300 дес. земли (1830); титулярный совѣтникъ (1839); жилъ въ с. Боркахъ (1839); † до 1848 г. . . . . 6.

Ж.— (съ 9 мая 1834 г. въ с. Святомъ, Остерскаго у.) **Елисавета Константиновна Солонина**, дочь помѣщика, коллежскаго секретаря.

## V.

13. **Александръ Дмитріевичъ**, титулярный совѣтникъ, помѣщикъ Хвалынскаго у. (1835). . . . . 7.

14. **Андрей Дмитріевичъ**, род. 12 авг. 1813 г. въ с. Одоевщинѣ (Знаменскомъ), Хвалынскаго у.; титулярный совѣтникъ (1834); коллежскій ассесоръ (1860). . . . . 7.

— **Наталія Дмитріевна**, дѣвица въ 1835 г. . . . . 7.

— **Елисавета Дмитріевна**, род. 28 авг. 1815 † 27 іюня 1866 г. и погребена въ Москвѣ, въ Донскомъ монастырѣ. . . . . 7.

За 1) . . . . . **Данзасъ**, гвардіи полковникомъ;

2) **графомъ Андреемъ Ивановичемъ Гудовичемъ**, оберъ-шталмейстеромъ, род. 1780—1782 г. † 1869.

15. **Платонъ Алексѣевичъ**, род. 1801—1804 г.г.; 15 іюля 1818 г. въ службѣ юнкеромъ на окладѣ кондуктора 2 класса въ Инженерномъ Корпусѣ; 17 нояб. 1819 г.—на окладъ унтеръ-офицера въ 3 Піонерный баталіонъ; 7 мар 1821 г.—генералъ-инспекторъ (?) по инженерной части въ Нарвскомъ гусарскомъ полку; 21 окт. 1801 г. —прапорщикъ; 2 янв. 1822 г.—въ Ингерманландскій драгунскій (впослѣдствіи гусарскій) полкъ; 10 окт. 1822 г.—полковой адъютантъ; 23 февр. 1823 г.—корнетъ л.-гв. Кирасирскаго (впослѣдствіи —Его Величества) полка; 28 янв. 1827 г.—поручикъ; 8 нояб. 1830 г.—штабсъ-ротмистръ; 28 янв. 1833 г.—ротмистръ; 12 янв. 1837 г.—полковникъ при отставкѣ; жилъ въ с. Березовой Рудкѣ (1839—1845); † 1882 . . . . . 8.

Ж.— (съ 22 янв. 1839 г. въ с. Марковкѣ, Лебединскаго у.) **Анна Ивановна Заславская**, род. 1822, дочь сотеннаго есаула, помѣщика с. Марковки, Ивана Игнатьевича Заславскаго.

16. **Михаилъ Алексѣевичъ**, гвардіи поручикъ, помѣщикъ Пирятинскаго у. (1845); † бездѣтнымъ. . . . . 8.

17. **Викторъ Алексѣевичъ**, отставной ротмистръ, помѣщикъ Пирятинскаго у. (1839); † бездѣтнымъ. . . . . 8.

18. **Павелъ Алексѣевичъ**, капитанъ-лейтенантъ. . . . . 8.

18. **Георгій Алексѣевичъ**. . . . . 8.

— **Марія Алексѣевна**, дѣвица въ 1845 г. . . . . 8.

— **Александра Алексѣевна**, род. 1811. . . . . 8.

За **Николаемъ Александровичемъ Иваненкомъ**, коллежскимъ совѣтникомъ.

20. **Николай Васильевичъ**, род. 7 дек. 1808 въ с. Березовой Рудкѣ, Пирятинскаго у.; воспріемникъ—помѣщикъ Яковъ Яковлевичъ Омельяновичъ; въ 1830 г. окончилъ курсъ Нѣжинской гимназіи высшихъ наукъ князя Безбородка дѣйствительнымъ студентомъ; 2 янв. 1831 г.—въ службѣ въ Канцеляріи бывшаго Малороссійскаго военнаго генералъ-губернатора; коллежскій регистраторъ со старшинствомъ со дня опредѣленія на службу; 9 апр. 1836 г.—уволенъ; 11 мар. 1842 г.—попечитель хлѣбныхъ запасныхъ магазиновъ Пирятинскаго у.; губернскій секретарь со старшинствомъ съ 11-гоже мар. 1842 г.; коллежскій секретарь со старшинствомъ съ 11 мар. 1845 г.; 15 мар. 1848 г.—уволенъ и назначенъ судьею Пирятинскаго уѣзднаго суда; титулярный совѣтникъ со старшинствомъ съ 11 мар. 1849 г.; въ 1848, 1849 и 1850 г.г. неоднократно и. д. Пирятинскаго уѣзднаго предводителя дворянства; 9 янв. 1851 г.— уволенъ. За нимъ родовыхъ въ Пирятинскомъ у. 178 душъ и 1047

дес. земли (1851); помѣщикъ с. Березовой Рудки (1842). — Авторъ слѣдующихъ трудовъ: 1) Лѣтопись и описаніе города Кіева, двѣ части; 2) Очеркъ исторіи города Кіева, Ревель, 1836; 3) Старосвѣтскій Бандуриста, три книги, М. 1860 (собраніе произведеній малорусскаго и галицкаго народнаго творчества); † 1871*). . . . . 9.

Ж.— **Наталія Адріановна Требинская**, род. 1819, дочь титулярнаго совѣтника.

21. **Иванъ Васильевичъ**, жилъ въ Лохвицкомъ у. (1823). . . . 9.

— **Марѳа Васильевна**, род. 1804; † до 1833. . . . . 9.

За (1825) **Иваномъ Лазаревичемъ Угричичемъ-Требинскимъ**, штабсъ-ротмистромъ, род. 1793.

— **Анна Васильевна**, дѣвица въ 1825 г. . . . . 9.

— **Вѣра Васильевна**, за нею Пирятинскаго у. м. п. 215 душъ и земли 1381 дес., Херсонскаго у. м. п. 160 душъ и 3926 дес. земли (1854). . . . . 9.

За **Павломъ Павловичемъ Томарою**, поручикомъ, род. 1806.

— **Екатерина Васильевна**, дѣвица въ 1825 г. . . . . 9.

— **Марія Андреевна** (1844). . . . . 10.

За **Владиміромъ Ѳедосьевичемъ Александровичемъ**, надворнымъ совѣтникомъ, род. 1794.

22. **Дмитрій Александровичъ**, род. 26 окт. 1836 г. въ Острѣ; воспріемникъ дѣйствит. статскій совѣтникъ Степанъ Григорьевичъ Волховскій.

23. **Николай Александровичъ**, род. 5 мая 1838 г. въ с. Боркахъ, Остерскаго у.; воспріемникъ титулярный совѣтникъ Константинъ Ивановичъ Солонина; подпрапорщикъ (1875). . . . . 11.

## VI.

24. **Игнатій Платоновичъ**, род. 9 дек. 1839 г. въ с. Березовой Рудкѣ, Пирятинскаго у.; воспріемники: Викторъ Алексѣевичъ Закревскій (№ 17) и дѣйствит. статская совѣтница Татьяна Густавовна Волховская; окончилъ курсъ Училища Правовѣдѣнія; коллежскій ассесоръ (1867); участковый мировой судья г. Петербурга (1864—1874); предсѣдатель Варшавскаго Окружнаго Суда; прокуроръ Казанской и Харьковской Судебной Палаты (1885); съ 1895 г. — оберъ прокуроръ 1-го департамента Правит. Сената; тайный совѣтникъ, сенаторъ; съ 1900 г. въ отставкѣ; за нимъ въ Сосниц-

*) Его письма къ проф. М. П. Розбергу напечатаны въ „Сборникѣ старыхъ бумагъ, хранящихся въ Музеѣ П. И. Щукина“, часть VIII, М. 1901, стр. 290—295.

комъ уѣз. при с. Орловкѣ 2000 дес. земли (1867); у него Пирятинскаго у. при с. Березовой Рудкѣ, при м. Тепловкѣ и въ дачѣ дер. Смотриковъ 4544 дес. земли (1903); авторъ многихъ трудовъ по юридическимъ вопросамъ; † 9 мар. 1906 г. въ Каирѣ *). . . 15.

Ж.—(съ 1882 г.) **Марія Николаевна Борейша.**

— **Ольга Платоновна**, род. 25 дек. 1841 г. въ с. Березовой Рудкѣ; воспріемникъ помѣщикъ полковой есаулъ Игнатій Саввичъ Заславскій и вдова статскаго совѣтника Варвара Ивановна Закревская (жена № 8). † 1889. . . . . 15

За **Эсперомъ Петровичемъ Волховскимъ.**

—**Софья Платоновна**, род. 9 іюля 1845 г. въ с. Березовой Рудкѣ; воспріемники: Михаилъ Алексѣевичъ (№ 16) и Марія Алексѣевна (дочь № 8) Закревскіе. . . . . 15.

За **Джемсомъ Феленомъ**, американскимъ гражданиномъ, жившимъ въ Парижѣ.

25. **Адріанъ Николаевичъ**, род. 5 мар. 1842 г. въ с. Березовой Рудкѣ; воспріемники: помѣщикъ м. Ирклѣева Адріанъ Требинскій и полковника Платона Закревскаго (№ 15) жена Анна. . . . . 20.

— **Анастасія Николаевна**, род. 1 сент. 1840 г. . . . . 20.

26. **Сергѣй Николаевичъ**, капитанъ 17 пѣхотнаго Архангелогородскаго Е. И. Вел. кн. Владиміра Александровича полка (1908). 23.

27. **Аркадій Николаевичъ**, служилъ офицеромъ въ Архангелогородскомъ полку; штабсъ-капитанъ 147 пѣх. Самарскаго полка (1908 г.). . . . . 23.

## VII.

28. **Платонъ Игнатьевичъ**, род. 1880 г.; окончилъ курсъ Императорскаго Александровскаго Лицея; 2-ой секретарь посольства въ Японіи (1908); за нимъ въ Пирятинскомъ у. при с. Березовой Рудкѣ 2683 дес. (1907). . . . . 24.

— **Анна Игнатьевна**, род 22 янв. 1887 г.; за нею при с. Березовой Рудкѣ 1500 дес. (1907) — **Алла Игнатьевна**, род. 22 янв. 1887 г. | близнецы. . . 24.

— **Марія Игнатьевна**, род. 21 февр. 1893 г.; за нею при с. Березовой Рудкѣ 361 дес (1907). . . . . 24.

*) Некрологъ его см. Историч. Вѣстникъ 1906 г., май.

# Заньковскіе (Занковскіе).

Существуетъ нѣсколько родовъ этого имени различнаго происхожденія.

## 1. Потомство Василія Заньковскаго.

### I.

1. **Василій**, жилъ въ XVII и XVIII столѣтіяхъ.

### II.

2. **Георгій (Юрій) Васильевичъ Заньковскій**, пресвитеръ церкви въ с. Жукахъ, Полтавскаго у. (1719—1722); владѣлъ мельницей въ с. Жукахъ и 12 ульями пчелъ (1722). . . . . 1.

### III.

3. **Григорій Георгіевичъ (Юрьевичъ)**, съ 1715 г. въ службѣ канцеляристомъ при Лубенской полковой канцеляріи; съ 1718 г.— значковый товарищъ того-же полка и „в сотнѣ Чигринъ-дубровской отправлялъ всякіе по указамъ дѣла за сотника чрезъ полчварта года“, т. е. втеченіе трехъ съ половиною лѣтъ; упоминается на этомъ урядѣ въ 1723 г.; ходилъ въ Низовый Сулацкій походъ въ командѣ Лубенскаго полковника Андрея Марковича (1723), послѣ чего перешелъ на службу въ числѣ значковыхъ товарищей въ Полтавскій полкъ; 16 авг. 1725 г. получилъ отъ того-же Андрея Марковича паспортъ съ разрѣшеніемъ поселиться въ Лубенскомъ или Полтавскомъ полкахъ; значковый товарищъ Полтавскаго полка (1726—1732); Полтавскій полковой коммиссаръ (1726—1727)); съ іюля 1729 по мартъ 1730 г. правилъ при Пол-

тавской полковой канцеляріи за полкового писаря; 17 мая 1732 г.—получилъ универсалъ гетмана на урядъ Старосенжаровскаго сотника, въ каковой чинъ опредѣленъ „по суплецѣ Старосенжаровскихъ сотнянъ и рекомендаціи Полтавскаго полковника"; былъ на этомъ урядѣ еще въ 1744 г.; † убитъ въ походѣ противъ турокъ. . . . 2.

Ж.—**Марія Ивановна Чернякъ**, дочь Полтавскаго полковника; вдова въ 1753 г.

IV.

4. **Ѳедоръ Григорьевичъ**, род. около 1723 г.; съ 1743 г. въ службѣ рейтаромъ Коннаго полка; въ 1747 г. уволенъ отъ службы для отправленія ея въ Малороссіи вмѣсто отца; 22 мар. 1748 г.—бунчуковый товарищъ; то-же въ 1773 г.; Миргородскій полковникъ (1771—1781); 28 іюня 1783 г.—бригадиръ; то-же въ 1789 г.—За нимъ во 2-ой полковой сотнѣ 43 дв., бездворныхъ хатъ 3 (1752); за нимъ Миргородскаго, Александпольскаго, Константиноградскаго и Полтавскаго у. у. 1215 душъ (1788); жилъ въ с. Крутомъ Берегѣ, Полтавской сотни (1759); его духовное завѣщаніе—1789 г.; † до 1802, сыновей не имѣлъ. . . . . 3.

Ж.— . . . . . **Андреевна Руновская**, дочь Полтавскаго полкового обознаго.

5. **Иванъ Григорьевичъ**, съ 12 іюня 1759 г.—Старосенжаровскій сотникъ на мѣсто Ивана Згуркова; былъ на этомъ урядѣ еще въ 1767 г. (2-ой сотни). . . . . 3.

6. **Василій Григорьевичъ**, съ 1746 г. въ службѣ въ Генеральной Войсковой Канцеляріи; войсковой канцеляристъ (1748); 22 мар. 1748 г.—бунчуковый товарищъ. . . . . 3.

V.

— **Анастасія Ѳедоровна** (1795); жива въ 1802 г. . . . . 4

За **Иваномъ Акимовичемъ Каніевскимъ**, статскимъ совѣтникомъ.

— **Варвара Ѳедоровна** (1795). . . . . 4.

За **Андреемъ Александровичемъ Дублянскимъ**, надворнымъ совѣтникомъ (1795).

— **Матрона Ѳедоровна** (1795); † до 1802 г. . . . . 4.

За **Иваномъ** . . . . . **Московымъ**, полковымъ хоружимъ (1795), † до 1795.

7. **Василій Ивановичъ**, артиллеріи подпоручикъ (1795); поручикъ (1799); гвардіи поручикъ (1801); 9 сент. 1801 г.—кавалеръ ордена

св. Іоанна Іерусалимскаго; 29 мар 1802 г.—гвардіи штабсъ-капитанъ; то-же въ 1835 г.; хорунжій Полтавскаго у. (1835).—За нимъ часть имѣнія Занковки (1795); за нимъ Полтавскаго у. въ с. Черняковкѣ и дер. Стѣнкѣ 424 души (1835); † до іюня 1841 г. . . . 5.

Ж.—**Софья Леонтьевна Матейченко.**

8. **Дмитрій Ивановичъ**, капитанъ (1783—1784); 27 сент. 1784 г.—секундъ-маіоръ; то-же въ 1803; жилъ въ Полтавскомъ у. (1803). . 5.

9. **Николай Ивановичъ**, титулярный совѣтникъ (1799). . . . . 5.

## VI.

10. **Николай Васильевичъ**, род. 26 іюня 1827 г. въ с. Черняковкѣ, Полтавскаго у.; корнетъ, помѣщикъ с. Черняковки; его опекуномъ и „братомъ“ (двоюроднымъ?) былъ Григорій Максимовичъ Пащенко, артиллеріи штабсъ-капитанъ. . . . . 7.

Ж.—**Елисавета Дмитріевна (фонъ-Циглеръ?).**

11. **Дмитрій Васильевичъ**, род. 26 окт. 1831 г. въ с. Черняковкѣ; воспитывался до 3-го класса въ Полтавской губернской гимназіи; 17 февр. 1840 г.—въ службѣ въ Полтавскомъ Дворянскомъ Депутатскомъ Собраніи канцелярскимъ служителемъ 1-го разряда; то-же въ 1853 г.; холостъ въ 1853 г.; за нимъ родовыхъ Полтавскаго у. въ с. Новодмитровкѣ муж. пола 200 душъ и 1500 дес. земли (1853). . . . . 7.

12. **Елисей Дмитріевичъ**, род. около 1788 г.; 4 іюля 1811 г.—въ службѣ въ свитѣ Его Импер. Величества по квартирмейстерской части колонновожатымъ изъ отставныхъ Министерства внутреннихъ дѣлъ коллежскихъ регистраторовъ; 27 янв. 1812 г.—прапорщикъ; 4 дек. 1812 г.—подпоручикъ; 15 мар. 1814 г.—поручикъ; 18 мар. 1814 г.—штабсъ-капитанъ; былъ въ походахъ: 1812 года—подъ Бородинымъ, гдѣ получилъ Анну 4-й степ., подъ Тарутинымъ, гдѣ получилъ чинъ, подъ Вязьмою, за что получилъ золотую шпагу съ надписью „за храбрость“; подъ Краснымъ, гдѣ получилъ Владиміра 4-ой степ.; 1814 г.—при переправѣ черезъ р. Марну, гдѣ получилъ чинъ и Прусскій орденъ за военныя достоинства; при Парижѣ, за что пожалованъ слѣдующимъ чиномъ; 7 дек. 1816 г.—капитанъ при отставкѣ; за нимъ Полтавскаго у. 331 душа и земля (1833); холостъ въ 1833 г. . . . . 8.

13. **Григорій Дмитріевичъ**, 30 мар. 1811 г.—въ службѣ подпрапорщикомъ л.-гв. Измайловскаго полка изъ губернскихъ регистраторовъ; 18 дек. 1812 г.—прапорщикъ; 7 іюля 1813 г.—поручикъ Изюмскаго гусарскаго полка; былъ въ походахъ 1812 и 1813 г.г.;

3 февр. 1816 г.—штабсъ-ротмистръ при отставкѣ; засѣдатель Константиноградскаго уѣзднаго суда; за нимъ муж. пола 287 душъ (1821); † до 1833 г. . . . . 8.

VII.

14. **Дмитрій Николаевичъ**, род. 2 нояб. 1852 года въ с. Дороселевой (?) Валковскаго у. . . . . 10.

15. **Владиміръ Николаевичъ**, род. 1 февр. 1854 г. въ с. Дороселевой. . . . . 10.

16. **Александръ Николаевичъ**. . . . . 10.

— **Ольга Николаевна**, род. 4 янв. 1851 г. въ с. Дороселевой. . 10.

— **Марія Николаевна**. . . . . 10.

17. **Василій Григорьевичъ**, род. 1816 г. . . . . 13.

— **Пелагея Григорьевна**, род. 1817 г. . . . . 13.

---

**Къ этому же роду принадлежитъ слѣдующая вѣтвь:**

I.

1. **Дмитрій Заньковскій**, гвардіи фурьеръ (1789); 1 янв. 1790 г. – арміи подпоручикъ; за нимъ 40 душъ и 400 дес. земли.

II.

2. **Михаилъ Дмитріевичъ**, род. 13 янв. 1795 г. въ с. Жукахъ, Полтавскаго у.; 19 мая 1815 г.—прапорщикъ 29 егерьскаго полка изъ Дворянскаго полка; 25 авг. 1816 г.—подпоручикъ 15 егерьскаго полка; 5 авг. 1817 г.—поручикъ; 4 мая 1823 г.—штабсъ-капитанъ; 29 окт. 1827 г.—капитанъ при отставкѣ; то-же въ 1832 г.; засѣдатель Полтавскаго земскаго суда (1832); за нимъ въ с. Жукахъ 10 душъ (1842). . . . . 1.

Ж.—**Анна Ѳедоровна Тимченко**, дочь маіора, въ 1-мъ бракѣ была за . . . . . .

3. **Иванъ Дмитріевичъ**, род. около 1787—1790 г.г.; 11 октября 1806 г.—въ службѣ подпрапорщикомъ Новоингерманландскаго пѣхотнаго полка; 22 авг. 1809 г.—въ Нарвскій пѣхотный полкъ; 11 іюля 1810 г.—портупей-прапорщикъ; 8 февр. 1812 г.—снова въ Новоингерманландскій пѣхотный полкъ; 9 мар. 1812 г.—прапор-

щикъ Малороссійскаго гренадерскаго полка; 29 апр. 1816 г.—подпоручикъ при отставкѣ; съ 1 янв. 1821 по 31 окт. 1826 и съ 27 окт. 1830 по 31 янв. 1831 г.—засѣдатель Полтавскаго (?) уѣзднаго суда; 22 янв. 1832 г.—подлѣсничій 2-го округа Полтавской губ. и провинціальный секретарь; губернскій секретарь (1854); былъ въ походахъ: 1806 г.—въ Турціи, 1808 и 1809 г.г.—подъ Журжею, 1812 г.—при Бородинѣ; за нимъ 11 душъ и 80 дес. земли. . . 1?

Ж.—**Харитина Константиновна** . . . . . , † около 1833 г.

III.

4. **Константинъ Михайловичъ**, род. 20 мая 1833 г. въ с. Жукахъ, Полтавскаго у. . . . . 2.

5. **Павелъ Михайловичъ**, род. 8 мая 1835 г. въ с. Жукахъ. . . . 2.

6. **Дмитрій Ивановичъ**, род. 12 февр. 1828 г. въ с. Жукахъ; воспріемникъ—№ 2-й. . . . . 3.

7. **Илья Ивановичъ**, род. 15 авг. 1829 г. въ с. Жукахъ. . . . . 3.

8. **Степанъ Ивановичъ**, род. 28 мар. 1832 г. въ с. Жукахъ. . . 3.

Ж.— . . . . . .

9. **Иванъ Ивановичъ**, род. 10 сент. 1833 г. въ с. Жукахъ. . . 3.

— **Пелагея Ивановна**, род. 10 іюня 1826 г. въ с. Жукахъ. . 3.

— **Марія Ивановна**, род. 15 авг. 1829 г. въ с. Жукахъ; близнецъ № 7-го. . . . . 3.

IV.

10. **Михаилъ Степановичъ**. . . . . 8.

11. **Сергѣй Степановичъ**. . . . . 8.

12. **Алексѣй Степановичъ**. . . . . 8.

Ж.—**Людмила Евгеніевна** . . . . . .

— **Марія Степановна**. . . . . 8.

— **Елена Степановна**. . . . . 8.

V.

— **Наталія Алексѣевна**. . . . . 12.

## 2. Потомство Ѳедора Занковскаго.

### I.

1. **Ѳедоръ**, „изъ польскаго шляхетства".

### II.

2. **Савва (Савелій) Ѳедоровичъ Занковскій**, значковый товарищъ Стародубовскаго полка (1719—1723); † до 1731 г. . . . . 1.

Ж.—(1730) **Агаѳія Никитична Трусевичъ**, дочь капитана; во 2-мъ бракѣ (съ 4 окт. 1731 г.) за **Исаакомъ Яковлевичемъ Пузыремъ**, бурмистромъ Стародубовскаго магистрата (1734).

### III.

3. **Иванъ Саввичъ**, войсковой товарищъ (1759); полковой есаулъ Стародубовскаго полка (?). . . . . 2.

Ж.—**Евфросинія Андреевна Стукаленко**, дочь бурмистра Стародубовскаго магистрата.

— . . . . . **Саввична** (1730). . . . . 2.

За **Василіемъ Яковлевичемъ Хоминскимъ**, значковымъ товарищемъ (1730).

### IV.

4. **Андрей Ивановичъ**, 2 авг. 1782 г.—бунчуковый товарищъ; коллежскій ассесоръ (1784—1785); 15 мая 1785 г.—надворный совѣтникъ; то-же въ 1792 г.; „при графѣ А. А. Безбородкѣ у почтовыхъ дѣлъ" (1792); статскій совѣтникъ.—За нимъ въ с. Пятовскѣ 23 душу. . . . . 3.

Ж.—**Марина Андреевна Миклашевская**, † до 1784 г.; дочь бунчуковаго товарища.

### V.

5. **Николай Андреевичъ**, упоминается въ 1784 г. . . . . 4.

6. **Илья Андреевичъ**, капитанъ, † до 1828 г. . . . . 4.

Ж.—**Прасковья Васильевна** . . . . . .

7. **Яковъ Андреевичъ**, упоминается въ 1784 г. . . . . 4.
— **Агавья Андреевна**, упоминается въ 1784 г. . . . . 4.

## VI.

8. **Николай Николаевичъ**, 27 іюля 1819 г.—въ службѣ въ 12 егерьскомъ полку; 6 дек. 1819 г.—портупей-юнкеръ; 11 апр. 1821 года—прапорщикъ 24 егерьскаго полка; 7 мая 1823 г.—подпоручикъ; 4 авг. 1826 г.—поручикъ; 21 февр. 1828 г.—штабсъ-капитанъ при отставкѣ; съ 8 мар. 1829 по 8 апр. 1835 г.—подсудокъ Стародубовскаго повѣтоваго суда; 8 апр. 1835 г —поручикъ Ладожскаго егерьскаго полка; 1 іюля 1837 г.—штабсъ-капитанъ; 7 дек. 1837 г.—переведенъ въ Житомірскій егерьскій полкъ и назначенъ бригаднымъ адъютантомъ въ 14-ой пѣхотной дивизіи; 14 марта 1839 г.—капитанъ при отставкѣ.—За нимъ въ с. Пятовскѣ, Стародубовскаго у., 33 души. . . . . 5?
Ж.—**Елисавета Ивановна Зайцова**, дочь титулярнаго совѣтника.
9. **Дмитрій Ильичъ**, род. 26 окт. 1811 г. въ с. Пятовскѣ. . . . 6.

## VII.

10. **Нилъ Николаевичъ**, род. 8 сент. 1827 г. въ Пятовскѣ. . . . 8.
11. **Николай Николаевичъ**, род. 27 авг. 1832 г. въ Пятовскѣ. . 8.
12 **Илья Николаевичъ**, род. 4 окт. 1833 г. въ Пятовскѣ; штабсъ-капитанъ (1875). . . . . 8.
Ж.— . . . . . .
13. **Владиміръ Николаевичъ**, род. 1 апр. 1840 г. въ Пятовскѣ. . 8.
14. **Константинъ Николаевичъ**, род. 27 мая 1841 г. въ Пятовскѣ. 8.
15. **Александръ Николаевичъ**, род. 19 окт. 1844 г. въ Пятовскѣ; капитанъ (1892). . . . . 8.
Ж.— . . . . . .
16. **Иванъ Николаевичъ**, род. 18 іюля 1846 г въ Пятовскѣ. . . 8.
17. **Евгеній Николаевичъ**, род. 21 апр. 1852 г. въ Пятовскѣ. . . 8.
— **Елисавета Николаевна**, род. 15 мая 1829 г. въ Пятовскѣ . . 8.
— **Неонила Николаевна**, род. 2 янв. 1831 г. въ Пятовскѣ . . . 8.
— **Софья Николаевна**, род. 19 сент. 1836 г. въ Пятовскѣ . . . 8.
— **Ольга Николаевна**, род. 12 февр. 1849 г. въ Пятовскѣ . . . . 8.

## VIII.

18. **Николай Ильичъ**, полковникъ, правитель Канцеляріи Кавказскаго Окружного Штаба (1908). . . . . 12.

19. **Александръ Ильичъ.** . . . . . 12.

20. **Павелъ Ильичъ** (1875); капитанъ Кавказской гренадерской Е. И. В. Вел. Кн. Михаила Николаевича артиллер. бригады (1908). 12.

21. **Петръ Александровичъ** (1892). . . . . 15.

22. **Николай Александровичъ** (1892). . . . . 15

23. **Сергѣй Александровичъ** (1892). . . . . 15.

---

**Въ росписи не вошли:**

1. **Артемій Дмитріевичъ Занковскій,** коллежскій секретарь, земскій исправникъ Стародубовскаго у. (1832).

2. **Александра Дмитріевна З.,** за **Дмитріемъ Михайловичемъ Коссовичемъ,** маіоромъ (1833).

3. **Александръ Владиміровичъ З.,** поручикъ 9 артиллер. бригады (1908).

# Зарудные.

## I.

1. **Ѳедоръ**, жилъ въ XVII вѣкѣ.

## II.

2. **Григорій Ѳедоровичъ Зарудный**, Миргородскій полковой есаулъ (1688—1690) и судья (1690—1708); былъ въ Крымскихъ походахъ 1687 и 1689 г.г.; 27 апр. 1699 г. посланъ былъ къ Турецкому султану съ царскою грамотою; получилъ отъ гетмана Мазепы универсалъ на с. Слободку съ мельницами на р. Хоролѣ въ Миргородскомъ полку; 7 сент. 1690 г. получилъ царскую грамоту на это село съ мельницами; 29 авг. 1699 г. получилъ гетманскій универсалъ на с. Тухи, Яреськовской сотни, Миргородскаго полка, а 13 янв. 1700 г.—царскую грамоту на то-же село. . . . . 1.

Ж.— . . . . . .

## III.

3. **Иванъ Григорьевичъ**, сотникъ Изюмскаго полка; † до 1748 г. 2.

Ж.— **Евдокія** . . . . . , владѣла с. Тухами, Изюмскаго у. (1748); ея завѣщаніе—13 іюня 1748 г.

4. **Петръ Григорьевичъ**, жилъ въ м. Глинскѣ, Лубенскаго полка; знатный войсковой товарищъ. . . . . 2.

Ж.— . . . . . **Жуковская**, за нею с. Москалевка.

5. **Моисей Григорьевичъ**, Миргородскій полковой сотникъ (1708, 1723—1725); былъ въ Сулацкомъ походѣ (1725); его потомство осталось въ предѣлахъ Миргородскаго полка. . . . . 2.

Ж.— **Софія Степановна Томара**, дочь Переяславскаго полковника*)

— **Пелагея Григорьевна**, † до 1708 г. . . . . 2.

---

*) Чтенія въ Историч. Общ. Нестора Лѣтописца, кн. XI, отд. III, стр. 61.

За **Матвѣемъ . . . . . Годлевскимъ**, † до 1708 г., „родичемъ“ гетмана **Данила Павловича Апостола***).

IV.

6. **Василій Ивановичъ**, получилъ (1748) часть имѣній матери, . 3.

7. **Иванъ Ивановичъ**, † до 1748. . . . . 3.

8. **Елисей Ивановичъ**, съ 21 окт. 1732 г.—Двурѣченскій сотникъ Изюмскаго полка; у него хуторъ около м. Печенѣгъ съ 6 дв. „подданныхъ“, слоб. Хатная съ 50 дв. (1732); † до 1748. . . . . 3.

Ж.— (съ 29 янв. 1725 г.) . . . . **Ивановна Гамалѣя**, дочь Лохвицкаго сотника.

9. **Ѳедоръ Петровичъ**, единственный сынъ; значковый товарищъ Лубенскаго полка (1738); 13 апр. 1738 г.—Лубенскій полковой хорунжій; 22 нояб. 1738-же г.—Лубенскій полковой есаулъ; за нимъ въ с. Злодѣевкѣ, Устивицкой сотни, 7 хатъ (1760); † до 1760. . 4.

Ж.— (1724) . . . . .

V.

10 **Иванъ Елисеевичъ**, въ 1748 г. получилъ часть имѣній бабки. 8.

11. **Василій Елисеевичъ**, въ 1748 г. получилъ часть имѣній бабки. 8.

12. **Андрей Елисеевичъ** (Зарудневъ), род. около 1743 г.; 8 іюня 1764 г.—въ службѣ въ штатѣ генералъ-аншефа П. И. Олица; сержантъ (1764); 3 сент. 1764 г.—переводчикъ ранга прапорщичья; 19 февр. 1768 г.—подпоручикъ при отставкѣ; у него 103 „подданныхъ“ (1767). . . . . 8.

Ж.— . . . . .

13. **Осипъ Ѳедоровичъ**, войсковой товарищъ; жилъ въ с. Злодѣевкѣ. . . . . 9.

14. **Иванъ Ѳедоровичъ**, 11 нояб. 1760 г.—войсковой товарищъ; жилъ въ с. Тухахъ, Устивицкой сотни, гдѣ за нимъ 29 х. и въ хут. Манадиковщинѣ, той-же сотни, 23 хаты (1760) . . . . . 9.

15. **Василій Ѳедоровичъ**, 11 нояб. 1760 г.—войсковой товарищъ; то-же въ 1784 г.; дворянскій засѣдатель Глинскаго уѣзднаго суда (1784) . . . . . 9.

Ж.— **Марѳа . . . . . Савичъ**, за нею часть с. Кудровки и Довгалевки; правнучка генеральнаго судьи Саввы Прокоповича.

16. **Григорій Ѳедоровичъ**, значковый товарищъ Полтавскаго полка (1766); 10 февр. 1766 г.—войсковой товарищъ; то-же въ 1784 г.; земскій исправникъ Глинскаго у (1784). . . . . 9.

Ж.— . . . . .

---

*) См. примѣчаніе на стр. 7 тома I-го.

VI.

17. **Андрей Андреевичъ**, род. около 1786 г.; 19 іюля 1803 г.—въ службѣ юнкеромъ 2-го класса Инженернаго Корпуса; 16 окт. 1805 г. —кондукторъ 1 класса; 25 нояб. 1807 г.—въ Ладожскій пѣхотный полкъ подпрапорщикомъ; 16 дек. 1808 г.—прапорщикъ; 28 мая 1810 г.—подпоручикъ при отставкѣ; за нимъ съ братьями въ Изюмскомъ у. муж. пола 500 душъ (1810); за нимъ 300 душъ и 3500 дес. земли (1842). . . . . 12.

Ж.— **Софья Николаевна**. . . . . .

18. **Иванъ Андреевичъ**, род. около 1790 г.; 20 дек. 1807 г.—въ службѣ изъ 2 Кадетскаго Корпуса подпоручикомъ 2 артиллер. бригады; 9 нояб. 1810 г.—поручикъ при отставкѣ; за нимъ 105 душъ. . . . . 12.

Ж.— (съ 9 нояб. 1815 г.) **Варвара Михайловна Куликовская**, дочь полковника.

19. **Антонъ Васильевичъ**, род. 7 янв. 1797 г. въ м. Глинскѣ Роменскаго у.; 31 дек. 1803 г.—въ службѣ въ Конотопскомъ нижнемъ земскомъ судѣ; 31 дек. 1804 г.—губернскій регистраторъ; 31 дек. 1810 г.—коллежскій регистраторъ; 31 іюня 1812 г.—уволенъ; сотенный товарищъ въ земскомъ ополченіи Роменскаго у. (1812 – 1815); 20 сент. 1832 г.—депутатъ Полтавскаго дворянскаго депутатскаго собранія; въ 1835 г.—уволенъ; 13 дек. 1850 г.—межевой судья Роменскаго у.; былъ въ походѣ 1813 г. въ Польшѣ и участвовалъ въ дѣлѣ подъ Замосцемъ; за нимъ въ Полтавской губ. 80 душъ и 400 дес. земли (1841); за нимъ родовыхъ Роменскаго у. 93 души и 320 дес. земли, благопріобрѣтенныхъ—7 душъ (1850). . . . . 15.

Ж. **Александра** . . . . . .

20. **Романъ Григорьевичъ**, род. около 1781 г.; 16 мар. 1800 г.—въ службѣ унтеръ-офицеромъ Маріупольскаго полка; 12 мая 1802 г. —юнкеръ; 6 іюля 1803 г.—корнетъ; 3 мая 1806 г.—поручикъ; 30 янв. 1813 г.—штабсъ-ротмистръ; былъ въ походахъ: 1806 г —подъ Хотиномъ, 1807 г.—въ Пруссіи, 1809 г.—въ Галиціи, 1812 г.— подъ Смоленскомъ (гдѣ получилъ Анну 4-ой степ.), Краснымъ, 1813 г.—подъ Кацбахомъ, Лейпцигомъ; 1814 г.—подъ Ларотьеръ (гдѣ отбилъ пушку и получилъ за это Георгія 4-ой степ.), подъ Фершампенуазомъ (гдѣ получилъ Владиміра 4-ой степ. съ бантомъ); 23 мая 1816 г.—ротмистръ при отставкѣ.—За нимъ въ Полтавской губ. 122 души (1819). . . . . 16.

Ж.— (съ мая 1815 г. въ с. Николаевкѣ, Роменскаго у.) **Екатерина Петровна Пирятинская**, † до 1832 г., дочь маіора.

## VII.

21. **Николай Андреевичъ**, род. 29 іюля 1817 г. въ с. Михайловкѣ, Валковскаго у.; окончилъ курсъ Харьковскаго Университета; 2 дек. 1837 г.—въ службѣ въ Канцеляріи попечителя Харьковскаго учебнаго округа; губернскій секретарь; 13 мая 1841 г. помощникъ столоначальника; 15 нояб. 1841 г. и. д. правителя дѣлъ Петровскаго Полтавскаго Кадетскаго Корпуса; 22 окт. 1842 г.—утвержденъ; 31 янв. 1842 же г.—коллежскій секретарь. . . . . 17.

22. **Александръ Андреевичъ**, род. 26 окт. 1824 г. въ с. Михайловкѣ, Валковскаго у. . . . . 17.

23. **Алексѣй Андреевичъ**, род. 21 мая 1826 г. въ слоб. Шиповатой, Валковскаго у.; въ Кирасирскомъ вел. княг. Маріи Николаевны полку (1846); губернскій секретарь (1856—1859); коллежскій секретарь; помѣщикъ с. Грякова, Валковскаго у.; † 5 янв. 1885 г. и погребенъ на Никольскомъ кладбищѣ Александро-Невской лавры въ Петербургѣ . . . . . 17.

Ж.— **Авдотья Николаевна** . . . , † 23 іюня 1908 г. въ имѣніи Гряково.

— **Вѣра Андреевна**, род. 9 мая 1829 г. въ с. Кантакузовѣ, Валковскаго у.; у ней при дер. Гряково-Софьевкѣ 846 дес. земли (1903). 17.

24. **Михаилъ Ивановичъ**, род. 26 окт. 1817 г. въ с. Андреевкѣ, Изюмскаго у.; 11 янв. 1834 г.—въ службѣ унтеръ-офицеромъ на правахъ вольноопредѣляющагося въ Бѣлгородскомъ уланскомъ полку; 12 сент. 1835 г.—юнкеръ; 1 мая 1836 г.—корнетъ Псковскаго кирасирскаго полка; 3 апр. 1837 г.—уволенъ; 21 мая 1850 г. —судья Павлоградскаго уѣзднаго суда; 27 дек. 1853 г.—утвержденъ; въ 1850—1856 г.г. съ перерывами—и. д. Павлоградскаго уѣзднаго предводителя дворянства; 8 мая 1857 г.—уволенъ отъ должности судьи; 16 авг. 1857 г.—предсѣдатель Екатеринославской Палаты уголовнаго суда; съ нояб. 1861 г.—членъ Екатеринославскаго губернскаго по крестьянскимъ дѣламъ Присутствія; 19 апр. 1863 г.—надворный совѣтникъ; 1 янв. 1865 г.—причисленъ къ Департаменту неокладныхъ сборовъ; 5 апр. 1866 г.—за штатъ; 16 нояб. 1867 г.—членъ Харьковскаго Окружнаго Суда; 1 янв. 1880 г. —Владиміра 4-й степ.; 13 апр. 1880 г.—дѣйствит. статскій совѣтникъ; 24 окт. 1880 г.—уволенъ; за нимъ въ Павлоградскомъ у. 730 дес. земли (1880). . . . . 18.

Ж.—**Вѣра Николаевна Наковальнина**, † 1903 г.

25. **Николай Ивановичъ**, род. 1819 г.; 9 мар. 1837 г.—въ службѣ унтеръ-офицеромъ; 25 мар. 1837 г.—юнкеръ; 21 іюня 1838 г.—

эстандартъ-юнкеръ; 28 іюля 1839 г.—корнетъ Кирасирскаго вел. кн. Михаила Павловича полка; 18 іюня 1840 г.—поручикъ; 12 окт. 1842 г.—прикомандированъ къ л.-гв. Кирасирскому Его Величества полку; 21 дек. 1843 г.—переведенъ; 17 февр. 1844 г.—командированъ въ отдѣльный Кавказскій корпусъ; 10 мая 1844 г.—прикомандированъ къ Апшеронскому пѣхотному полку; съ 1844 г.—штабсъ-ротмистръ; 12 нояб. 1844 г.—переведенъ обратно въ свой полкъ; 6 дек. 1845 г.—ротмистръ; 17 февр. 1847 г.—уволенъ; 15 іюля 1848 г.—подполковникъ Уланскаго вел. княг. Екатерины Михайловны полка; 31 мая 1852 г.—полковникъ при отставкѣ; былъ въ походѣ 1844 г. противъ горцевъ; † 7 мар. 1853 г. и погребенъ въ Донскомъ монастырѣ въ Москвѣ. . . . . 18.

Ж.— **Екатерина Дмитріевна Леонова**, дочь гвардіи полковника.

26 **Сергѣй Ивановичъ**, род. 17 мар. 1821 г.; окончилъ курсъ Харьковскаго Университета (1842); 4 дек. 1842 г.—въ службѣ; помощникъ статсъ-секретаря Государственнаго Совѣта (1858); тайный совѣтникъ, сенаторъ; за нимъ съ братьями и сестрами родовыхъ 230 душъ (1858); † 18 дек. 1887 г. по дорогѣ въ Ниццу, гдѣ и погребенъ. . . . . 18.

Ж.— **Зоя Александровна Мяснова**, род. 28 янв. 1836 г., † 1901; дочь титулярнаго совѣтника; у ней Купянскаго у. при слоб. Колодезной 603 дес. земли (1903).

27. **Викторъ Ивановичъ**, род. 6 мар. 1828 г. въ д. Андреевкѣ, Изюмскаго у. . . . . 18.

28. **Митрофанъ Ивановичъ**, род. 17 мар. 1834 г. въ слоб. Заводѣ, Изюмскаго у.; окончилъ курсъ Импер. Училища Правовѣдѣнія; 5 іюня 1855 г.—въ службѣ въ Канцеляріи 1 отдѣленія 5-го Департамента Правит. Сената съ чиномъ титулярнаго совѣтника; 24 авг. 1855 г.—младшій помощникъ секретаря Общаго Собранія 1, 2 и 3 Департаментовъ и Департамента Герольдіи; 1 мая 1856 г.—старшій помощникъ столоначальника въ Департаментѣ Министерства Юстиціи; 25 нояб. 1858 г.—коллежскій ассесоръ; 30 нояб. 1858 г.—столоначальникъ; 9 дек. 1859 г.—редакторъ; 1 окт. 1860 г.—уволенъ и причисленъ къ Департаменту; 7 іюля 1861 г.—членъ отъ правительства на мировыхъ съѣздахъ по уѣздамъ: Павлоградскому, Бахмутскому и Александровскому; 28 янв. 1862 г.—и. д. чиновника особыхъ порученій VI класса при Министерствѣ внутреннихъ дѣлъ; 1 іюня 1862 г.—помощникъ производителя дѣлъ во Временной Коммиссіи о бывшихъ въ 1862 г. въ Петербургѣ пожарахъ; 8 нояб. 1862 г.—членъ отъ Министерства внутреннихъ дѣлъ въ Высочайшую Слѣдственную Коммиссію о дѣлателяхъ фальшивыхъ кредитныхъ билетовъ; 5 іюня 1863 г.—надворный со-

вѣтникъ; 24 янв. 1864 г.—членъ Коммиссіи при Министерствѣ внутреннихъ дѣлъ о проектѣ судебной реформы; 30 янв. 1864 г. —утвержденъ въ должности чиновника особыхъ порученій; 31 дек. 1864 г.—коллежскій совѣтникъ; 20 янв. 1865 г.—дѣлопроизводитель Коммиссіи для составленія проекта положенія объ опекахъ; 17 апр. 1866 г.—и. д. юрисконсульта консультаціи при Министерствѣ Юстиціи; 27 дек. 1866 г.—управляющій законодательнымъ отдѣленіемъ при Департаментѣ того-же Министерства; 16 февр. 1867 г. —статскій совѣтникъ; 7 сент. 1867 г.—Анну 2-ой степ.; 3 окт. 1868 г.—членъ Одесской Судебной Палаты; 15 окт. 1868 г.—въ распоряженіе старшаго предсѣдателя той-же Палаты; 19 нояб. 1870 г.—уволенъ; 1 дек. 1871 г.—чиновникъ за оберъ-прокурорскимъ столомъ 1-го Департамента Сената; 14 янв. 1874 г.—дѣйствит. статскій совѣтникъ; 30 мая 1874 г.—завѣдывающій законодательнымъ отдѣленіемъ Департамента Министерства Юстиціи; 24 апр. 1875 г.—членъ консультаціи при томъ-же Министерствѣ; и. д. прокурора 4-го Департамента Сената (1875, 1877); то-же въ 3-мъ Департаментѣ (1875, 1878); 1 янв. 1877 г.—Владиміра 3-ей степ.; 29 іюля 1881 г.—уволенъ отъ службы; † до 1883. . . . . 18.

Ж.—1) **Софія Альбертовна Кавосъ**; род. 23 апр. 1841 † 10 мар. 1865 г. и погребена въ Новодѣвичьемъ монастырѣ въ Петербургѣ.

2) **Александра Валеріановна Янушкевичъ**, дворянка Виленской губерніи.

— **Пелагея Ивановна**, род. 1819. . . . . 18.

За . . . . . **Иловайскимъ.**

— **Александра Ивановна**, род. 1823. †

За **Александромъ Павловичемъ Свѣчинымъ**, маіоромъ, род. 1808.

— **Марія Ивановна**, род. 4 іюля 1829 г. . . . . 18.

За **Георгіемъ Павловичемъ Старицкимъ**, дѣйств. тайнымъ совѣтникомъ, † 1899 г.

— **Евдокія Ивановна**, род. 2 іюня 1832 г. въ дер. Андреевкѣ, Изюмскаго у. . . . . 18.

За (съ 30 янв. 1853 г. въ Харьковѣ) **княземъ Ѳедоромъ Григорьевичемъ Голицынымъ**, дѣйствит. стат. совѣтникомъ, камергеромъ, род. 1819 † 1887; (его 2-я жена)*).

29. **Антонъ Антоновичъ**, род. 25 дек. 1827 г. въ м. Глинскѣ, Роменскаго у. . . . . 19.

30. **Николай Романовичъ**, род. 16 апр. 1817 г. въ м. Глинскѣ; 20 нояб. 1837 г.—въ службѣ унтеръ-офицеромъ Каргопольскаго дра-

---

*) Кн. Н. Н. Голицынъ, Родъ князей Голицыныхъ, С.-Пб. 1892, стр. 204.

гунскаго полка; 31 янв. 1839 г.—юнкеръ; 27 іюля 1840 г.—прапорщикъ; 14 іюля 1841 г.—поручикъ; 18 нояб. 1841 г.—уволенъ; за нимъ въ Полтавской губ. 38 душъ (1841). . . . . 20.

Ж.—**Софія Николаевна Кондратова**, дочь коллежскаго совѣтника.

## VIII.

31. **Алексѣй Алексѣевичъ**, род. 5 февр. 1856 г. въ Харьковѣ. . 23.

32. **Николай Алексѣевичъ**, род. 27 сент. 1859 г. въ с. Михайловкѣ Валковскаго у. . . . . 23.

33. **Николай Михайловичъ**, род. 25 февр. 1859 г. въ Екатеринославѣ; 1 сент. 1879 г.—въ службѣ изъ Харьковскаго реальнаго училища въ Николаевскомъ Инженерномъ Училищѣ; 1 мар. 1880 г.—унтеръ-офицеръ; 7 авг. 1882 г.—подпоручикъ 6 Сапернаго батальона; 27 іюля 1885 г.—поручикъ; 30 янв. 1886 г.—и. д. батальоннаго казначея; 14 мар 1887 г.—утвержденъ; 15 мар. 1888 г.—въ запасъ полевыхъ инженерныхъ войскъ; за нимъ съ сестрами **Варварой, Ольгой, Маріей** и матерью Павлоградскаго у. при дер. Варваровкѣ 187 дес. земли (1903). . . . . 24.

Ж.— . . . . . .

— **Варвара Михайловна**, род. 5 дек. 1857 г. . . . . 24.

За (1888) **Михаиломъ Михайловичемъ Ипполитовымъ-Ивановымъ**, композиторомъ.

— **Ольга Михайловна**, род. 29 іюля 1860 г. . . . . 24.

За (1903) . . . . . **Ковалинскимъ.**

— **Марія Михайловна**, род. 5 мар. 1862 г.; дѣвица въ 1903 г. . 24.

34. **Александръ Николаевичъ**, род. 28 дек. 1852 г. въ Таганрогѣ; губернскій секретарь (1881). . . . . 25.

— **Варвара Николаевна**, род. 1 нояб. 1850 г. . . . . 25.

35. **Александръ Сергѣевичъ**, статскій совѣтникъ, присяжный повѣренный (1908). . . . . 26.

36. **Сергѣй Сергѣевичъ**, род. 1866 † въ ночь на 25 дек. 1898 года въ Ялтѣ, гдѣ и погребенъ на Аутскомъ кладбищѣ. . . . 26.

Ж.— . . . . . .

37. **Иванъ Сергѣевичъ**, лейтенантъ. . . . . 26.

Ж.—**Елена Павловна Брюллова.**

— **Марія Сергѣевна**. . . . . 26.

За (съ 1885) **Иваномъ Михайловичемъ Гревсъ**, статскимъ совѣтникомъ, профессоромъ Импер. Петербургскаго Университета.

— **Екатерина Сергѣевна**, извѣстная художница. . . . . 26.

За (съ 1888 г.) **Евгеніемъ Цезаріевичемъ Кавосъ**, надворнымъ совѣтникомъ.

— **Анастасія Сергѣевна**. . . . . 26.
— **Зоя Сергѣевна**. . . . . 26.
— **Варвара Сергѣевна**. . . . . 26.
За . . . . . **Лисовскимъ**.
38. **Сергѣй Митрофановичъ**, отъ 1-го брака; род. 21 февр. 18.... года; дѣйствит. статскій совѣтникъ (1908). . . . . 28.
39. **Павелъ Митрофановичъ**, отъ 2-го брака. . . . . 28.
— **Стефанія Митрофановна**, отъ 2-го брака; род. 17 мая 1875 г. въ Петербургѣ. . . . . 28.
— **Татьяна Митрофановна**, отъ 2-го брака; род. 24 сент. 1878 г. въ Петербургѣ. . . . . 28.
— **Ольга Митрофановна**, отъ 2-го брака; род. 26 іюня 1880 г. . 28.
40. **Николай Николаевичъ**, род. 1 сент. 1845 г. въ Андреевкѣ, Гадячскаго у. . . . . 30.
41. **Михаилъ Николаевичъ**, род. 13 нояб. 1846 г. въ Андреевкѣ, Гадячскаго у. . . . . 30.
42. **Василій Николаевичъ**, род. 1 янв. 1854 г. въ Андреевкѣ . . 30.
43. **Сергѣй Николаевичъ**, род. 11 апр. 1855 г. въ с. Безсалахъ, Лохвицкаго у. . . . . 30.
44. **Константикъ Николаевичъ**. . . . . 30.
**Ж.**— . . . . . .
45. **Владиміръ Николаевичъ**. . . . . 30.
— **Софія Николаевна**, род. около 1851 г. . . . . 30.
— **Любовь Николаевна**, род. около 1854 г. . . . . 30.
— **Екатерина Николаевна**, род. около 1855 г. . . . . 30.

## IX.

46. **Николай Константиновичъ** . . . . . 44.
47. **Василій Константиновичъ** . . . . . 44.
48. **Борисъ Константиновичъ** . . . . . 44.
— **Юлія Константиновна**. . . . . 44.
— **Марія Константиновна**. . . . . 44.
— **Елена Константиновна** . . . . . 44.

**Въ роспись не вошли:**

1. **Самойло Богдановичъ Зарудный**, генеральный судья (1652), одинъ изъ сподвижниковъ Богдана Хмельницкаго. Члены рода Зарудныхъ, помѣщеннаго здѣсь, считаютъ себя происходящими отъ него.

2. **Иванъ З.**, Уманьскій сотникъ (1653).

4. . . . . **Зарудный**, у него байракъ въ Миргородѣ на р. Голтвѣ (1657).

5. **Василій З.**, „ассистентъ первій меншой конгрегаціи Кіевской Академіи“ (въ нояб. 1725 г.).

6. **Яковъ З.**, ученикъ „грамматики“ Кіевской Академіи (1727).

7. **Василій З.**, Миргородскій полковой есаулъ, † до 1760 г.; за нимъ въ Миргородѣ ранговыхъ 34 хаты, въ с. Еркахъ „подданныхъ“ 39 х., въ с. Тухахъ, Яреськовской сотни, 61 хата (1760).

8. **Яковъ З.**, войсковой товарищъ, за нимъ въ хут. Погребахъ, Яреськовской сотни, 17 хатъ (1760).

9. **Яковъ З.**, подсудокъ Остаповскаго земскаго суда (1772).

10. **Яковъ З.**, отставной подкоморій; вѣроятно, одно лицо съ №№ 6, 8 и 9.

— **Марія Яковлевна**, жила въ Воронежѣ (1783); за **Андреемъ Александровичемъ**, полковымъ хорунжимъ, † до 1783. . . . . 10.

11. **Григорій Васильевичъ З**., войсковой товарищъ, судья Глинскаго уѣзднаго суда (1791—1794).

12. **Иванъ Ивановичъ З.**, секундъ-маіоръ, предводитель шляхетства Харьковскаго намѣстничества (1791).

13. **Александра Васильевна З.**, за нею движимаго имущества на 1200 руб. и жен. пола 4 души; съ 1786 г. за **Александромъ Антоновичемъ Ѳедоровичемъ**, поручикомъ.

14. **Василиса З.**, за **Алексѣемъ Ильичемъ Семко-Савойскимъ**, титулярнымъ совѣтникомъ, род. 1775.

15. **Николай З.**, депутатъ дворянства Миргородскаго у. (1784); полковой хорунжій (1786—1787).

16. **Григорій З.**, засѣдатель Глинскаго уѣзднаго суда (1786).

17. **Андрей З.**, депутатъ Изюмской округи (1786).

18. **Василій З.**, титулярный совѣтникъ, помѣщикъ Изюмскаго у.

— **Юлія Васильевна**, за **Карломъ Карловичемъ Данзасъ**, дѣйствит. статскимъ совѣтникомъ, Тамбовскимъ губернаторомъ, род. 1806. 18.

19. **Григорій Андреевичъ З.**, артиллеріи поручикъ, помѣщикъ хут. Григорьевки, Изюмскаго у. (1834).

20. **Петръ Андреевичъ З.**, подпоручикъ, помѣщикъ дер. Букиной, Изюмскаго у. (1834); Ж.— **Ольга Александровна** . . . .

21. **Николай Осиповичъ З.**, прапорщикъ, подсудокъ Зѣньковскаго повѣтоваго суда (1818).

22. **Яковъ Ѳедоровичъ З.**, штабсъ-капитанъ, Миргородскій уѣздный земскій исправникъ (1832).

23. **Пульхерія Васильевна З.**, за **Андреемъ Павловичемъ Глушановскимъ**, коллежскимъ секретаремъ.

24. **Михаилъ Тимоѳеевичъ З.**, маіоръ по Адмиралтейству, смотритель казенныхъ зданій строительной части Кронштадтскаго порта, изобрѣтатель моделей гидравлическихъ сооруженій и машинъ; † 8 авг. 1882 г.

25. . . . . **Зарудный**; Ж.—**Марія Ѳедоровна Квитка.**

26. **Евдокія Семеновна З.**, † до 1785 г.; за **Григоріемъ Андреевичемъ Горленкомъ**, надворнымъ совѣтникомъ, † до 1787 г.

27. . . . . **Зарудный**, хорунжій Ж.—**Надежда** . . . . . , въ 1-мъ бракѣ за **Антономъ Осиповичемъ Стефановичемъ** († до 1786).

28. **Иванъ З.**, коллежскій ассесоръ, помѣщикъ хут. Рѣпнянскаго и части слободы Ольховатой, Слободско-Украинской губ. (1804). Ж.—**Авдотья** . . . .

---

Вѣроятно, къ этому же роду принадлежатъ слѣдующія вѣтви

### 1. Потомство Антона Заруднаго.

#### I.

1. **Антонъ Зарудный**, штабсъ-капитанъ (1855).
Ж.—**Вѣра Александровна** . . . . . .

#### II.

2. **Сергѣй Антоновичъ**, род. 1859; 26 іюля 1876 г.—въ службѣ вольноопредѣляющимся 3 разряда въ 16 стрѣлковомъ батальонѣ; 6 сент. 1876 г.—командированъ въ Одесское пѣхотное юнкерское училище; 14 сент. 1876 г.—юнкеръ; 21 мар. 1878 г.—унтеръ-офицеръ; 16 апр. 1878 г.—прапорщикъ 4 запаснаго стрѣлковаго батальона; 17 нояб. 1878 г.—прикомандированъ къ 14 стрѣлковому

батальону; 13 авг. 1879 г.—переведенъ туда; 15 іюня 1880 г.—въ 36 пѣх. Орловскій полкъ; 29 мая 1881 г.—подпоручикъ; 29 окт 1882 г.—уволенъ въ запасъ; 3 іюня 1890 г.—поручикъ; 12 іюля 1891 года—приставъ 1-го стана Глуховскаго уѣзда; то-же въ 1894 г. . . . . 1.

Ж.—**Олимпіада Григорьевна Турковская**, дочь коллежскаго секретаря.

3. **Николай Антоновичъ**. . . . . 1.
— **Нина Антоновна**. . . . . 1.
— **Марія Антоновна**. . . . . 1.

III.

4. **Николай Сергѣевичъ**, род. 1 мая 1881 г. . . . . 2.
5. **Владиміръ Сергѣевичъ** (1894). . . . . 2.
— **Софья Сергѣевна** (1894). . . . . 2.
— **Анна Сергѣевна** (1894). . . . . 2.

---

## 2. Потомство Григорія Заруднаго.

I.

1. **Григорій Зарудный.**

II.

2. **Антонъ Григорьевичъ**, род. около 1796 г.; въ 1812 г. окончилъ курсъ Кролевецкаго уѣзднаго училища, 21 дек. 1812 г.—въ службѣ канцеляристомъ въ Кролевецкій повѣтовый судъ; коллежскій регистраторъ со старшинствомъ съ 21 дек. 1815 г.; губернскій секретарь со старшинствомъ съ 21 дек. 1818 г.; 29 января 1820 г.—уволенъ; 21 мая 1821 г.—въ штатъ Канцеляріи окружнаго начальника Бессарабской карантинной линіи; 23 апр. 1824 г. —уволенъ; 18 янв. 1830 г.—земскій исправникъ Кролевецкаго уѣзда; 8 іюля 1836 г.—опредѣленъ согласно желанію въ Кролевецкую попечительную контору для малороссійскихъ козаковъ

помощникомъ попечителя; 18 сент. 1837 г.—уволенъ; 16 ноября 1839 г.—межевой судья Кролевецкаго у.; то-же—3 нояб. 1844; 8 дек. 1848 г.—младшій чиновникъ особыхъ порученій при начальникѣ Черниговской губерніи; 21 янв. 1850 г.—коллежскій секретарь; 22 іюня 1851 г.—Кролевецкій уѣздный судья. За нимъ родовыхъ Роменскаго у. муж. пола 41 душа и 45 дес. земли, благопріобрѣтенныхъ Кролевецкаго у. муж. пола 15 душъ и 550 дес. земли (1851). . . . . 1.

Ж.—**Александра Моисѣевна** . . . , за нею родовыхъ Кролевецкаго у. муж. пола 36 душъ и 600 дес. земли (1851).

III.

3. **Петръ Антоновичъ**, род. 22 нояб. 1828 г.; въ канцеляріи Черниговскаго гражданскаго губернатора (1851). . . . . 2.

— **Марія Антоновна**, род. 12 февр. 1842 г. . . . . 2.

# Заруцкіе.

## I.

1. **Богданъ**, жилъ въ 1-ой половинѣ XVII вѣка

## II.

2. **Алексѣй Богдановичъ Заруцкій**, козакъ Глуховской сотни (1654); упоминается въ Глуховѣ въ 1659 г.; войсковой товарищъ (1667); Глуховскій городовой атаманъ (1668); „урожоный панъ“ (1680); товарищъ войсковой, упоминается на урядѣ въ Глуховѣ (1681); знатный войсковой товарищъ и житель Глуховскій (1685); Новгородсѣверскій протопопъ.—30 дек. 1667 г. получилъ универсалъ гетмана Брюховецкаго на постройку мельницы „на криницахъ“ между с. Студенкомъ и Бѣлокопытовымъ (Глуховской сотни); при этой мельницѣ поселилъ слободу Бѣлокопытовку (она же Клевень и Заруцкое); владѣлъ с. Бѣлокопытовымъ; 2 февр. 1680 г. вмѣстѣ съ женою **Еленою** и сыновьями **Стефаномъ**, **Семеномъ и Козьмою**, продалъ въ Глуховѣ дворъ съ броваромъ, домомъ шинковнымъ, плецомъ, коморой на рынкѣ, фольваркомъ и грунтами гетману Ивану Самойловичу за 2970 золотыхъ *); † около 1692 г. . . . . 1.

Ж.—(1680) **Елена** . . . . . .

## III.

3. **Аѳанасій Алексѣевичъ**, **) учился въ Кіевской Академіи; житель Глуховскій (1688); съ 9 іюля 1692 г.—Новгородсѣверскій протопопъ по указу Черниговскаго архіепископа Ѳеодосія Углицкаго;

---

*) Архивъ П. П. Скоропадскаго.

**) О немъ см. статью Ор. И. Левицкаго: „Аѳанасій Заруцкій, Малорусскій панегиристъ конца XVII ст.“ Кіевъ 1896.

участвовалъ въ избраніи на Черниговскую архіепископію Іоанна Максимовича (1696); произнесъ въ Глуховѣ, въ присутствіи Петра Великаго, „казанье", въ которомъ были описаны дѣянія гетмана Мазепы (1708); авторъ „Толкованія на Евангеліе Іоанна", посвященнаго Петру Великому (1717) и другихъ литературныхъ произведеній (панегириковъ и проч.).—7 янв. и 29 авг. 1694 г. получилъ грамоты на „пляцы" въ Новгородсѣверскѣ; 13 нояб. 1708 г. получилъ царскую грамоту на с. Бѣлокопытовъ; 8 мая 1709 г. получилъ гетманскій универсалъ на с. Ковпинку; 18 февр. 1718 г. получилъ гетманскій универсалъ на с. Знобу „за труды его въ составленіи печатной конклюзіи на прославленіе царского имени"; 21 марта 1718 г. получилъ царскую грамоту на имѣнія; поселилъ въ концѣ XVII в. слободу Протопоповку на грунтахъ, полученныхъ въ приданое за женою; † въ началѣ 1720-хъ годовъ (до 1723 г.) и погребенъ въ Новгородсѣверской соборной Успенской церкви . . . . . 2.

Ж. – **Прасковья Константиновна Пригара**, дочь Новгородсѣверскаго войта (1686–1689); за нею „грунта Знобовскіе, между рѣчками Свигою, Знобовкою и Лютою лежачіе"; за нею въ с. Ковпинкѣ грунтовыхъ 21 дв., бобылей 27 хатъ (1723); ея духовное завѣщаніе—1734 г.; † 1734, погребена съ мужемъ.

4. **Козьма Алексѣевичъ**, упоминается въ 1680 г. въ Глуховѣ; войсковой товарищъ и обыватель Ямпольскій (1691); Ямпольскій староста (управитель имѣній гетмана Мазепы около м. Ямполя); получилъ слѣдующій универсалъ гетмана Мазепы отъ 23 апрѣля 1691 г.; „ижъ мы на приличную учтивого пана Кузмы Заруцкого, товариша войскового и обывателя Ямполского, склонившись прозбу, яко для приумноженія борошна на войсковіе росходы чинячи..., позволилисьмо ему, пану Заруцкому, власнымъ его коштомъ млинъ на рѣчцѣ Студенцѣ въ устѣ Ивота построиты и з оного вспоможеніе господарское имѣты, однакъ з даниной належитой с того млина розмѣровой повынности войсковой". . . . . 2.

5. **Стефанъ Алексѣевичъ**, упоминается въ 1680 г. въ Глуховѣ; „житель великодарствующаго града Москвы" (1686); 2 янв. 1686 г. продалъ значному товарищу Стародубовскаго полка Павлу Гудовичу дворъ въ Стародубѣ, на Кривой улицѣ, за 400 золотыхъ. . 2.

6. **Семенъ Алексѣевичъ**, упоминается въ 1680 г. въ Глуховѣ. . 2.

## IV.

7. **Андрей Аѳанасьевичъ**, упоминается въ 1720 г.; священникъ соборной Успенской Новгородсѣверской церкви (1728); въ 1723 г.,

по раздѣлу матери, получилъ с. Знобу, хут. Протопоповскій съ полемъ пахотнымъ, винницею и половиной сѣножатей, камень млина на греблѣ Малининской Смяцкой и млинъ Протопоповскій „безъ подданныхъ“; за нимъ въ с. Знобѣ грунтовыхъ 37 дв. и бобылей 20 хатъ, въ с. Протопоповкѣ грунтовыхъ 7 дв. и бобылей 14 хатъ (1723); владѣлъ грунтомъ Ожинками въ Новгородсѣверской сотнѣ; † 12 февр. 1733 г.*). . . . . 3.

Ж.— . . . . . , вдова въ 1734 г.

8. . . . . **Аѳанасьевичъ**, въ 1723 г. получилъ, по раздѣлу матери, вмѣстѣ съ нею: Протопоповскихъ „подданныхъ“, с. Ковпинку и с. Бѣлокопытовъ со всѣми грунтами, съ Клевенью и млинами Малининскимъ и Ковпинскимъ . . . . . 3.

— **Евфимія Аѳанасьевна**, † до 1730. . . . . 3.

За (1722) **Иваномъ Васильевичемъ Величковскимъ**, Нѣжинскимъ полковымъ обознымъ (1734—1739); его 1-я жена.

9. **Михаилъ Козьмичъ**, 19 янв. 1742 г. получилъ универсалъ Генеральной Войсковой Канцеляріи на имѣніе, отнятое у него княземъ Меньшиковымъ. . . . . 4.

## V.

10. **Павелъ Андреевичъ**, въ 1751 г. „пришелъ въ совершенный возрастъ“; въ 1754 г. продалъ с. Ковпинку Ѳедору Лашкевичу; † до 1764 г. . . . . 7.

— **Анна Андреевна**(1767). . . . . 7.

За **Игнатіемъ Аѳанасьевичемъ Томиловскимъ**, священникомъ Новгородсѣверской соборной церкви; † до 1756.

— **Прасковья Андреевна**. . . . . 7.

За **Андреемъ Тимоѳеевичемъ Силевичемъ**, Новомѣстскимъ сотникомъ (1740—1767).

---

**Въ роспись не вошли:**

1. **Семенъ Заруцкій**, бунчуковый товарищъ (1763); владѣлъ мельницей на р. Шосткѣ въ с. Локоткахъ (1763).

---

*) Архивъ П. П. Скоропадскаго.

2. **Матѳѣй Семеновичъ**, 16 окт. 1782 г.—полковой есаулъ; то-же **въ 1783** г.; за нимъ въ хут. Есманскомъ, около м. Воронежа, муж. пола 24, жен. пола 13 душъ (1783); жилъ въ хут. Есманскомъ (1783). Ж.—**Марѳа Семеновна Забѣла**, дочь войскового товарища. . . 1.

3. **Иванъ Матвѣевичъ**, род. около 1778 г.; губернскій секретарь, засѣдатель Глуховскаго уѣзднаго суда (1840). . . . . 2.

4. **Степанъ Матвѣевичъ**, род. около 1782 г. . . . . 2.

5. **Герасимъ Матвѣевичъ**, род. около 1783 г. . . . . 2.

6. **Евдокія Моисѣевна Заруцкая**, внучка Воронежскаго сотника **Саввы Григорьевича** (1672—1682); въ 1713 г., съ сестрою своею **Маріей Моисѣевной Голубихой**, подарила Харлампіевскому дѣвичьему монастырю двѣ части дѣдовскаго млина на р. Есманѣ; въ 1781 году частью имѣній Саввы Григорьевича въ с. Маковѣ владѣли Алексѣй, Григорій и Андрей Силевичи (см. дочь № 7-го).

7. **Евдокія Заруцкая**, въ 1736 г. вдова значковаго товарища; у ней лѣсъ за р. Есманью, около м. Воронежа (1736); № 6?

8. **Петръ**
9. **Иванъ** | упоминаются въ 1736 г. . . . . 7.

10. **Петръ З.**, бунчуковый товарищъ, у него 1 дворъ въ м. Воронежѣ (1736); № 8?

# Засядки

**Иванъ и Несторъ Засядки**, реестровые козаки Хорольской сотни (1649 г.).

I.

1. **Яковъ (Яцько) Засядко**, реестровый козакъ Хорольской сотни (1649); Лубенскій полковникъ (1659, 1660); „славетне урожоный", товарищъ и житель Лубенскій (1671); Лубенскій городовой атаманъ (1675—1677); въ 1671 г. продалъ Ивану Кулябкѣ „ставидлъ (прудовъ) двѣ въ Лысой горѣ, на греблѣ (въ Лубнахъ)".

II.

2. **Лукьянъ Яковлевичъ**, 26 янв. 1719 г. получилъ гетманскій универсалъ на урядъ Лютенскаго сотничества; былъ Лютенскимъ сотникомъ и въ 1725 г. . . . . 1.

III.

3. **Ѳедоръ Лукьяновичъ**, род. около 1725 г.; священникъ Воскресенской церкви въ м. Лютенкѣ; въ 1778 г принялъ монашество. 2.

4. **Данило Лукьяновичъ**, Лютенскій сотникъ. . . . . 2.

IV.

5. **Данило Ѳедоровичъ**, род. около 1740 г.; священникъ Успенской церкви въ м. Лютенкѣ, Гадячскаго у.; † 1800. . . . . 3.

Ж.—**Марія Петровна Цуцмай***), род. около 1750 г.; дочь священника той-же церкви.

---

*) **Сидоръ Марковичъ Цуцмай (Сидоръ Марченко Цуцмаенко)** въ 1694 г. былъ Гадяцкимъ городовымъ атаманомъ, а въ 1699—1707 гг.—полковымъ сотникомъ,

V.

6. **Ѳедоръ Даниловичъ**, род. около 1770 г.; священникъ въ м. Лютенкахъ; за нимъ въ м. Лютинкѣ муж. пола 5 и жен. пола 4 души (1795). . . . . 5.

Ж.—**Марѳа Игнатьевна** . . . . . , род. 1773.

VI.

7. **Василій Ѳедоровичъ**, род. около 1790 г. . . . . 6.

Ж.—**Марія Васильевна** . . . . . , род. 1791 г.

— **Марѳа Ѳедоровна**, род. 1797. . . . . 6.

VII.

8. **Дмитрій Васильевичъ**, род. 29 окт. 1817 г. въ м. Лютенкѣ; священникъ с. Великаго Перевоза, Миргородскаго у. . . . . 7.

9. **Степанъ Васильевичъ**, род. 1 авг. 1821 г. въ м. Лютенкѣ; 3 іюня 1844 г.—въ службѣ канцелярскимъ служителемъ 2 разряда въ Зѣньковской городской полиціи; 20 авг. 1846 г.—въ Полтавской Палатѣ государственныхъ имуществъ; 5 іюня 1847 г.—помощникъ столоначальника; 9 іюня 1848 г.—и. д. столоначальника; 6 окт. 1849 г.—коллежскій регистраторъ; 3 апр. 1851 г.—утвержденъ въ должности; губернскій секретарь со старшинствомъ съ 11 мая 1855 г.; 19 нояб. 1853 г.—и. д. дѣлопроизводителя; холостъ въ 1844 г. . . . . 7.

Ж.— . . . . . .

10. **Пантелеймонъ Васильевичъ**, род. 1831; священникъ въ с. Короваяхъ, Пирятинскаго у. (1863—1871). . . . . 7.

Ж.— . . . . . .

11 **Ѳедоръ Васильевичъ**, род. 4 февр. 1834 г. въ м. Лютенкѣ. . 7.

Ж.— . . . . . .

— **Анисья Васильевна**, род. 1821. . . . . 7.

— **Прасковья Васильевна**, род. 1822 г. . . . . 7.

— **Евфросинья Васильевна**, род. 1828. . . . . 7.

VIII.

12. **Евгеній Степановичъ**. . . . . 9.

13. **Николай Степановичъ**. . . . . 9.

14. **Владиміръ Степановичъ** (1897). . . . . 9.
Ж. — . . . . .
— **Ольга Степановна**. . . . . 9.
— **Софья Степановна**. . . . . 9.
— **Марія Степановна**. . . . . 9.
— **Анастасія Степановна**. . . . . 9.
15. **Василій Пантелеймоновичъ**. . . . . 10.
16. **Иванъ Пантелеймоновичъ**. . . . . 10.
17. **Василій Ѳедоровичъ**. . . . . 11.
18. **Николай Ѳедоровичъ**. . . . . 11.
19. **Александръ Ѳедоровичъ**. . . . . 11.
— **Софья Ѳедоровна**. . . . . 11.
— **Марія Ѳедоровна**. . . . . 11.
— **Александра Ѳедоровна**. . . . . 11.
— **Вѣра Ѳедоровна**. . . . . 11.
— **Надежда Ѳедоровна**. . . . . 11.

IX.

20. **Всеволодъ Владиміровичъ**, род. 18 авг. 1894 г. . . . . 14.

---

Вѣроятно, къ этому же роду принадлежатъ слѣдующія вѣтви:

### 1. Потомство Дмитрія Засядка

I.

1. **Дмитрій Засядко**, титулярный совѣтникъ (1791—1797); Перекопскій уѣздный казначей (1791); 15 нояб. 1797 г. внесенъ во II часть родословной книги Полтавской губ.

II.

2. **Данило Дмитріевичъ**, артиллеріи полковникъ; генералъ-маіоръ (1826?); 6 окт. 1813 г.—Владиміра 3-ей степ. . . . . 1.
Ж.—(1821) **Елена Алексѣевна** . . . . .
3. **Александръ Дмитріевичъ**, род. 1779; 28 февр. 1797 г.—въ службѣ подпоручикомъ 10-го артиллер. батальона изъ кадетъ 2 Ка-

детскаго Корпуса; 18 окт. 1798 г.—поручикъ 6-го артиллерійскаго полка; 29 іюня 1805 г.—штабсъ-капитанъ; 23 авг. 1806 г.—въ 11-ую артиллер. бригаду; 21 нояб. 1807 г.—капитанъ; 24-го іюня 1809 г.—маіоръ 15 артиллер. бригады; 9 февр. 1811 г.—подполковникъ; 2 іюля 1812 г.—командиръ 15 артиллер. бригады; 20-го іюля 1813 г.—полковникъ за отличіе въ сраженіи; 2 мая 1816 г.—командиръ 18 артиллер. бригады; 10 мая 1817 г.—начальникъ артиллеріи 7 пѣхотнаго корпуса; 23 апр. 1818 г.—генералъ-маіоръ; 20 сент. 1819 г.—дежурный генералъ 2-ой арміи; 25 іюля 1820 г.—командующій Учебною артиллер. бригадою; 10 мар. 1821 г.—командующій Учебнымъ карабинернымъ полкомъ; 22 сент. 1829 года—генералъ-лейтенантъ; былъ въ походахъ: 1799, въ Италіи, 1804 и 1805 годовъ, 1807 г. при Измаилѣ, 1810 г. при переправѣ черезъ Дунай, 1812 и 1813 г.—въ Саксоніи; за дѣло при Кацбахѣ—Владиміра 3-ей степ., за Лейпцигъ—Георгія 3-ей степ.; 1813 г.—во Франціи, 1828 г.—въ Валахіи, Молдавіи, Болгаріи, при Шумлѣ и Варнѣ; 24 апр. 1822 г.—пожаловано ему 4500 дес. земли въ Аткарскомъ у. Саратовской губ.; 18 апр. 1826 г.—Владиміра 2-ой степ.; 25 іюля 1828 г.—Анну 1-ой степ. за отличіе подъ Браиловымъ; 2 февр. 1834 г.—уволенъ отъ службы за раною; помѣщикъ Гайворонскаго у. Курской губ.; † 27 мая 1838 г. въ Курскѣ. . . . . 1.

Ж.—**Елисавета Максимовна Гейеръ**, дочь полковника.

## III.

4. **Александръ Александровичъ**, род. 5 февр. 1821 г.; воспріемникъ вел. кн. Михаилъ Павловичъ. . . . . 3.

5. **Ѳедоръ Александровичъ**, род. 4 нояб. 1829 г. . . . . 3.

6. **Николай Александровичъ**, род. 17 окт. 1830 г. . . . . 3.

7. **Иванъ Александровичъ**, род. 12 іюня 1834 г.; коллежскій совѣтникъ. . . . . 3.

Ж.— . . . . . .

8. **Дмитрій Александровичъ**. . . . . 3.

— **Елисавета Александровна**, род. 10 мая 1837 г. . . . . 3.

За **Вячеславомъ Васильевичемъ Пассекомъ**, коллежскимъ совѣтникомъ, род. 1820 † 1877 *).

— **Анна Александровна**, род. 2 іюля 1838 г. . . . . 3.

*) Кн. А. Б. Лобановъ-Ростовскій, Русская родосл. книга, т. II, стр. 76.

IV.

— **Антонина Ивановна** (1884). . . . . 7.

---

## 2. Потомство Павла Засядка.

I.

1. **Павелъ Засядко.**

II.

2. **Иванъ Павловичъ**, 31 мар. 1783 г.—въ службѣ рядовымъ Сѣверскаго легкоконнаго полка; 9 нояб. 1785 г.— капралъ Софійскаго карабинернаго полка; 18 авг. 1792 г.—вахмистръ; 10 окт. 1792 г.—кадетъ; 24 окт. 1794 г.—корнетъ; 17 сент. 1798 года—поручикъ; 30 авг. 1802 г.—штабсъ-капитанъ; 23 окт. 1807 года—капитанъ; 22 сент. 1810 г.—маіоръ Харьковскаго драгунскаго полка; съ 1815 г.—подполковникъ; былъ въ походахъ: 1783—1784 г.г. —въ Польшѣ, 1788 г.—въ Молдавіи, при взятіи Хотина, Измаилѣ, Бендерахъ, 1794 г.—при взятіи Праги, 1805—1806 г. г.—въ Австріи. . . . . 1.

Ж.—**Софія Ѳедоровна** . . . . . .

III.

3. **Павелъ Ивановичъ**, род. 1806; 28 апр. 1825 г.—прапорщикъ Ладожскаго пѣхотнаго полка изъ кадетъ 1 Кадетскаго Корпуса; 18 іюля 1828 г.—поручикъ; 16 іюня 1831 г.—въ гренадерскій Короля Прусскаго полкъ; 13 нояб. 1832 г.—въ Галицкій пѣхотный полкъ; 29 дек. 1832 г.—поручикъ при отставкѣ; 17 февр. 1834 г. —коммиссіонеръ 13 класса Провіантскаго Штата; 3 апр. 1834 г.— смотритель Гдовскаго провіантскаго магазина; 9 апр. 1837 г —въ 12 классъ; 1 мар. 1840 г.—коллежскій секретарь; 13 апр. 1842 г.— смотритель Ямбургскаго провіантскаго магазина; 1 янв. 1844 г.— завѣдующій Гатчинскимъ провіантскимъ магазиномъ. . . . . 2.

Ж.—(съ 3 іюня 1832 г.) **Александра Алексѣевна Дмитріева**, дочь инженеръ-капитана.

4. **Константинъ Ивановичъ**, род. 1808; 28 іюля 1827 г.—въ службѣ въ Корочанскомъ уѣздномъ судѣ канцеляристомъ; 31 декаб. 1833 г.—коллежскій регистраторъ; 31 дек. 1837 г.—губернскій секретарь; 2 мар. 1838 г.—секретарь того суда; 31 дек. 1841 г.—коллежскій секретарь; 15 окт. 1852 г.—непремѣнный засѣдатель того-же суда; 14 іюля 1853 г.—титулярный совѣтникъ; и. д. Корочанскаго уѣзднаго земскаго исправника (1853). . . . . 2.

Ж.—(съ 14 февр. 1837 г. въ с. Большомъ Яблоновѣ, Корочанскаго у.) **княжна Марія Петровна Мещерская**, род. 1818 г.

— **Анна Ивановна**, род. 1805. . . . . 2.

— **Александра Ивановна**, род. 1810. . . . . 2.

IV.

5. **Михаилъ Павловичъ**, род. 5 сент. 1834 г. . . . . 3.
6. **Константинъ Павловичъ**, род. 31 мая 1837 г. . . . . 3.
7. **Николай Павловичъ**, род. 30 сент. 1838 г. . . . . 3.
8. **Павелъ Павловичъ**, род. 17 февр. 1841 г. . . . . 3.

— **Елена Павловна**, род. 19 мая 1833 г. . . . . 3.

— **Анна Павловна**, род. 11 іюня 1842 г. . . . . 3.

— **Елисавета Павловна**, род. 9 авг. 1843 г. . . . . 3.

— **Александра Павловна**, род. 20 мар. 1845 г. . . . . 3.

---

**Въ росписи не вошли:**

1. **Григорій Засядко**, протопопъ Хорольскій (1783).

2. **Ѳедоръ Даниловичъ З.**, коллежскій секретарь (1807—1809); земскій исправникъ Летичевскаго (1807) и Литинскаго (1809) у.у.

3. **Петръ З.**, 10 авг. 1852 г. выпущенъ по Высоч. повелѣнію изъ пажей юнкеромъ въ армію.

4. **Александръ З.**, въ 1872 г. окончилъ курсъ Нѣжинскаго Лицея князя Безбородка; губернскій секретарь, участковый мировой судья Богодуховскаго у. Харьковской губ.

5. **Дмитрій Ивановичъ З.**, окончилъ курсъ Пажескаго Корпуса; 29 апр. 1872 г.—въ службѣ; 5 мая 1888 г.--коллежскій ассесоръ; 1 февр. 1891 г.—предсѣдатель Витебскаго отдѣленія Государственнаго крестьянскаго поземельнаго банка; то-же въ 1892 г.

6. **Дмитрій З.**, 8 авг. 1880 г. изъ пажей въ службѣ въ л.-гв. Казачьемъ Его Величества полку корнетомъ; по выходѣ въ запасъ--надворный совѣтникъ; управляющій Радомской Казенной Палатой; 14 мая 1896 г.—статскій совѣтникъ.

7. . . . . **Засядко**, генералъ-маіоръ. Ж —**Елена Алексѣевна** . . . . . † 17 ноябр. 1844 г. и погребена въ Новодѣвичьемъ монастырѣ въ Москвѣ; № 2 второй росписи на стр. 146?

# Затыркевичи.

## 1. Потомство Юрія Затыркевича.

**(Родъ угасшій).**

### I.

1. **Юрій Затыркевичъ,** сотникъ полковой Черниговскій; сотникъ Бѣлоускій; Черниговскій полковой судья (1698—1707); Черниговскій наказный полковникъ (1704); въ 1707 г. принялъ монашество съ именемъ **Гедеона** въ Троицкомъ Ильинскомъ монастырѣ.—На урядъ Черниговскаго полкового сотника владѣлъ дер. Котами и дер. Слободкой, на урядъ Бѣлоускаго сотника владѣлъ дер. Тереховкой, Черторійкой, Сядричами и Лопатиномъ; владѣлъ въ с. Яновкѣ однимъ дворомъ, отданнымъ имъ въ Троицкій монастырь; получилъ по универсалу Черниговскаго полковника Якова Лизогуба въ свое владѣніе дер. Свинопухи, Роиской сотни; подарилъ Троицкому монастырю мельницу на р. Вздвижѣ, полковой сотни, „о двохъ клѣткахъ и въ онихъ о трохъ колахъ мучнихъ, а четвертомъ ступномъ".

Ж.— **Евфросинія** . . . . . , въ 1-мъ бракѣ была за **Лукашемъ Заборовскимъ,** генеральнымъ бунчучнымъ (1669); была монахиней; ея духовное завѣщаніе—1727 *).

### II.

— **Марія Юрьевна,** род. 1680; за нею дер. Свинопухи; жила въ с. Роищахъ (1767) **); † до 1780 г. . . . . 1.

---

*) Кромѣ Маріи, у Евфросиніи Затыркевичъ была вторая дочь **Елена** (неизвѣстно только, отъ какого брака), о судьбѣ которой узнаемъ изъ завѣщанія ея матери: „Другую дочь мою Елену, мнѣ, матери своей, преслушную и подзорнымъ своимъ поступкомъ честь дому нашего испразнившую и мене до крайней, паче же смертной печали, приведшую, лишаю всего наслѣдія."

**) Въ 1767 г. упоминается ея внукъ войсковой товарищъ **Иванъ Ивановичъ Рашевскій,** женатый на **Анастасіи Аванасьевнѣ** . . . . . .

За **Моисеемъ Дмитріевичемъ Нестеренкомъ**, бунчуковымъ товарищемъ (1728—1735), † до 1746.

---

## 2. Потомство Дмитрія Нестеренка *).

### I.

1. **Дмитрій Нестеренко**, сотникъ Батуринскій (1691—1708); въ сент. 1703 г. посланъ гетманомъ для разграниченья займищъ Прилуцкихъ и Лубенскихъ полчанъ въ степи около с.с. Бѣлошапокъ и Вечорокъ; одинъ изъ приближенныхъ людей Мазепы; въ 1708 г. по порученію его защищалъ Батуринъ вмѣстѣ съ сердюцкимъ полковникомъ Чечелемъ и арматнымъ есауломъ Кенигсекомъ; послѣ взятія Батурина Меньшиковымъ (3 нояб. 1708 г.) схваченъ и казненъ; 8 дек. 1697 г. купилъ у Ивана Хверенцова, жителя с. Пальчиковъ, дворъ свой въ этомъ селѣ съ полемъ на восемь дней оранки, шесть нивъ тамъ же и другія угодья за 50 золотыхъ. . . 1.

Ж.—**Татьяна Леонтьевна Бугаенко**, дочь Прилуцкаго мѣщанина; въ 1-мъ бракѣ была за **Василіемъ Ивановичемъ Ляшкомъ** (**Тарновскимъ**), войсковымъ товарищемъ, † до 1700 г.

### II.

2. **Моисей Дмитріевичъ Нестеренко**, канцеляристъ войсковой (1707); значный товарищъ войсковой (1709—1728); въ универсалѣ гетмана Скоропадскаго отъ 19 янв. 1709 г. читаемъ, что онъ, „въ початку измѣни бывшого гетмана отторгнувшися, прибылъ до боку нашего служити по прежнему... который, забавившися при боку нашомъ, прекладалъ жалостне крайную свою руину, чрезъ измѣну бывшого гетмана ставшуюся в дому ихъ, и просилъ насъ, гетмана, абысми, взявши его въ нашу протекцію, отпустили въ Чернѣговъ на мешкане; теды мы, видячи и сами крайную его, пана Мойсѣя, нищету и разореніе, принявши в свою оборону, отпускаемъ въ Чернѣговъ на мешкане, уволняючи оного от военнихъ на время походовъ, нѣмъ вспоможется на господарскіе свои заводи, зачимъ бы

---

*) Роспись дополнена свѣдѣніями, полученными отъ Алексѣя Михайловича Якимаха.

могль войсковую отбувати службу". Въ 1707 г. получилъ слѣдующій универсалъ гетмана Мазепы: „ознаймуемъ, ижъ по благоугодномъ своемъ намѣреніи панъ Юрій Затиркевичъ, судія полку Черниговского, намѣреваючи воспріяти чинъ иноческій въ монастыру Святотроицкомъ Иллинскомъ Черниговскомъ, а хотячи въ дозоръ и посессію домъ свой и грунтъ, прозиваемій Зѣновщину, подъ с. Роищами лежачій, одъ антецессора нашего прошлого гетмана Многогрѣшнаго наданній; также и селце Свинопухи... вручити зятеви своему пану Моисею Дмитровичу, канцеляристѣ войсковому, просилъ насъ о таковой респектъ, абисмо тіе его домъ и грунтъ помененному зятеви своему подтвердили", что гетманомъ и исполнено *). 19 янв. 1709 г. получилъ гетманскій универсалъ на грунтъ Зѣновщину подъ с. Роищами, которымъ владѣли его предки еще со времени гетмана Многогрѣшнаго, и на с. Свинопухи съ сѣножатями подъ с. Кольчевкою за р. Тихою; 15 янв. 1712 г. купилъ у Остапа Зубца, зятя Шумановаго, жителя с. Шумановъ, половину его грунта Шумановскаго за 40 талярей; 3 мая 1716 г. купилъ у Данила и Евсея, поповичей Роискихъ, грунтъ Шумановскій, за долгъ отца ихъ; знатный товарищъ Черниговскаго полка (1712—1716); 24 окт. 1728 г., по его просьбѣ, „окрытъ гетманскою протекціею и обороною" и велѣно служить подъ бунчукомъ; бунчуковый товарищъ (1729—1735), въ іюлѣ 1729 г., вмѣстѣ съ бунчуковымъ товарищемъ Василіемъ Лазаревичемъ, производилъ слѣдствіе въ Стародубовскомъ полку о слободѣ Кибильщинѣ; † до 1742 г., „на службѣ Ея Импер. Величества". . . . . 1.

Ж.— **Марія Юрьевна Затыркевичъ**, род. 1680; за нею дер. Свинопухи; за нею Бѣлоуской сотни въ д. Киселевкѣ 1 хата, Роиской сотни въ д. Каменскѣ 1 хата, въ д. Задерѣевкѣ 2 хаты, въ д. Свинопухахъ 8 хатъ, с. Роищахъ 1 хата, слободѣ Роиской 7 хатъ (1760); за нею Березинской сотни въ с. Городищѣ мельница о двухъ колахъ на р. Дяговой (1742); за нею въ дер. Свинопухахъ 70, дер. Каменкѣ 23 и с. Задерѣевкѣ 22 души (1764); жила въ с. Роищахъ (1767); дочь Черниговскаго полкового судьи; † до 1780 г.

## III.

3. **Яковъ Моисеевичъ Затыркевичъ**, съ 1733 г. въ службѣ; былъ въ Польскомъ и Очаковскомъ походахъ; 12 дек. 1735 г. опредѣленъ, по указу Генеральной Войсковой Канцеляріи, бунчуковымъ товари-

*) Обозр. Румянц. Описи Малороссіи, стр. 70.

щемъ; за нимъ въ с. Красномъ, Батуринской сотни, 27 хатъ подсосѣдковъ (1736). . . . . 2.

Ж.—. . . . **Дмитріевна Володковская**, дочь войскового канцеляриста.

4. **Дмитрій Моисеевичъ Затыркевичъ**, съ 1733 г. въ службѣ; былъ въ Польскомъ и Очаковскомъ походахъ втеченіе двухъ съ половиной лѣтъ; 12 дек. 1735 г. опредѣленъ, по указу Генеральной Войсковой Канцеляріи, бунчуковымъ товарищемъ; 30 мая 1760 г., „за болѣзнью очей и ногъ“, уволенъ отъ всѣхъ службъ.—За нимъ въ полковой Черниговской сотнѣ въ с. Холявинѣ мельница о двухъ колахъ мучнихъ, вешнякъ на р. Стрижнѣ (1742); за нимъ Бѣлоуской сотни въ с. Евтуховомъ Бѣлоусѣ 3 хаты, въ д. Черторійкѣ 2 хаты, въ с. Холявинѣ, Роиской сотни, 1 хата и Любецкой сотни въ д. Шуманахъ 1 хата (1760); за нимъ въ 1764 г.: въ Евтуховомъ Бѣлоусѣ 2, дер. Шуманахъ 4, с. Холявинѣ 2 души; владѣлъ Прилуцкаго полка въ Сребрянской сотнѣ с. Блотницей, гдѣ онъ жилъ и гдѣ у него въ1750 г. было 6 дворовъ, а въ 1763 г.—жилой дворъ; † до 1774 г. . . . . 2.

Ж.—**Улита Антоновна Троцина**, неграмотная; 17 мар. 1774 г. купила у своего племянника прапорщика Акима Николаевича Троцины с. Ерковцы, Сребрянской сотни, за 2700 руб.; † до 1789 г.; дочь сотника Сребрянскаго; ея племянникъ—войсковой товарищъ Иванъ Ивановичъ Рашевскій (1775).

5. **Тимоѳей Моисеевичъ Затыркевичъ**, съ 1737 г. въ службѣ войсковымъ канцеляристомъ въ Генеральной Войсковой Канцеляріи; 8 іюл. 1746 г.—бунчуковый товарищъ. . . . . 2.

6. **Романъ Моисеевичъ Затыркевичъ**, съ 1737 г. въ службѣ войсковымъ канцеляристомъ въ Генеральной Войсковой Канцеляріи; 8 іюл. 1746 г.—бунчуковый товарищъ; то-же въ 1760 г.; 13 іюл. 1751 г. ему, вмѣстѣ съ бунчуковыми товарищами Петромъ Лащинскимъ, Григоріемъ Богдановичемъ, Иваномъ Велецкимъ и Петромъ Андрѣяшевичемъ, приказано было присутствовать при церемоніи чтенія грамоты на гетманство Разумовскому и выносѣ гетманскихъ клейнотовъ въ церковь, быть „въ добромъ убранствѣ на коняхъ верхамы“ и ѣхать рядомъ съ „паратной лошадью его ясневельможности зъ сребранными литаврами“.—За нимъ Роиской сотни въ дер. Каменкѣ 3 хаты, дер. Задерѣевкѣ 4 хаты и слободѣ Роиской 8 хатъ (1760) . . . . . 2.

Ж . . . . . .

—**Ирина Моисеевна Затыркевичъ**, жива въ 1767 г.

За **Иваномъ Ивановичемъ Сулимою**, бунчуковымъ товарищемъ † 1733 г. въ Польскомъ походѣ, бездѣтнымъ . . . . . 2.

## IV.

7. **Андрей Дмитріевичъ**, род. 1746—1747 г. въ Батуринѣ; въ службѣ съ 1 янв. 1772 г. въ 3 Компанейскій полкъ сотеннымъ старшиною; 16 янв. 1776 г.—въ Черниговскій легкоконный полкъ; 21 іюл. 1776 г. —кадетъ; былъ въ походахъ и сраженіяхъ въ Крымскомъ полуостровѣ; 18 февр. 1780 г.—прапорщикъ при отставкѣ за болѣзнями, причемъ отпущенъ въ домъ его въ с. Блотницѣ; 21 нояб. 1795 г.—„отъ причисленныхъ Черниговскаго у. селеній для свозу въ бывшій Любецкій магазинъ хлѣбной подати по избранію дворянъ дворянскимъ депутатомъ“; 26 апр. 1800 г.—„по опредѣленію повѣтоваго маршала къ истребленію зловредной саранчи опредѣленъ“; былъ въ Турецкомъ походѣ на Крымскомъ полуостровѣ; въ 1811 г. находился въ препровожденіи рекрутской партіи изъ Новгородсѣверска въ Черниговъ; кандидатъ хорунжаго по Сосницкому повѣту (1812); съ 11 янв. по 15 сент. 1815 г. для препровожденія транспорта съ провіантомъ и овсомъ изъ Сосницкаго повѣта въ м. Бѣлицу, Гродненской губ., былъ избранъ дворянскимъ чиновникомъ при 274 подводахъ. Получилъ въ 1775 г. отъ матери грунта въ Прилуцкомъ полку и „обликъ“ на 300 руб. отъ войскового товарища Никиты Костырки; 13 окт. 1780 г. ему уступилъ, вмѣсто денегъ, войсковой товарищъ Иванъ Ивановичъ Рашевскій хуторъ въ с. Шуманахъ и хуторъ въ с. Бѣлоусѣ, которые были въ это время въ неправильномъ владѣніи бунчуковаго товарища Петра Григоровича-Фурсановича; за нимъ въ дер. Шуманахъ м. п. 16, ж. п. 15 душъ (1782); за нимъ въ дер. Шуманахъ дворовыхъ м. п. 4, ж. п. 5 и крестьянъ м. п. 19, ж. п. 16 душъ, въ с. Евтуховомъ Бѣлоусѣ дворовыхъ м. п. 1, ж. п. 1, крестьянъ м. п. 5, ж. п. 5 душъ (1795); за нимъ Черниговскаго повѣта въ с. Евтуховомъ Бѣлоусѣ 6, дер. Шуманахъ 28 и въ Слободкѣ Вербицкой 8, а всего 37 душъ (1801); за нимъ Сосницкаго у. въ с. Осьмакахъ дворовыхъ 4, крестьянъ 89 душъ, с. Блистовѣ и хут. Блистовскомъ 6 и с. Даниловкѣ 3 души (1811); за нимъ въ с. Осьмакахъ дворовыхъ м. п. 4, ж. п. 7, крестьянъ м. п. 57, ж. п. 69, с. Даниловкѣ м. п. 4, ж. п. 3 души (1816); по раздѣлу съ братьями получилъ имѣніе Черниговскаго повѣта въ с. Евтуховомъ Бѣлоусѣ и дер. Шуманахъ и продалъ его въ 1807 г. за 12,000 рублей: въ Бѣлоусѣ—Григорію Красовскому, а въ д. Шуманахъ—свящ. Аѳанасію Случановскому; 21 мая 1807 г. купилъ

у титулярнаго совѣтника **Петра Осиповича Лисенка** его имѣніе въ с. Осьмакахъ, Даниловкѣ, Куковичахъ, Блистовой, хут. Блистовскомъ и м. Менѣ 13 семействъ людей и половину мельницы за 25,000 рублей; 19 мая 1785 г. записалъ женѣ своей все недвижимое имѣніе въ с. Евтуховомъ Бѣлоусѣ и дер. Шуманахъ; его завѣщаніе —6 февр. 1826 г.; жилъ въ с. Осьмакахъ Сосницкаго повѣта (1811); † 1 янв. 1832 г. въ с. Осьмакахъ, гдѣ и погребенъ. . . . . 4.

Ж.—(съ 1 нояб. 1780 г.) **Анна Ивановна Санковсковна**, род. 1 авг. 1758 г. † 12 дек. 1825 г. въ с. Осьмакахъ; дочь райца Черниговскаго Магистрата **Ивана Санки (Санковскаго)**.

8. **Иванъ Дмитріевичъ**, род. 1756; 10 март. 1770 г.—въ службѣ войсковымъ канцеляристомъ; 20 янв. 1774 г.—войсковой товарищъ; начальникъ у казенной соли въ Прилукѣ (1775); войсковой товарищъ (1782); 27 окт. 1792 г.—поручикъ при отставкѣ; засѣдатель Роменскаго нижняго земскаго суда (1791); поручикъ (1793—1798); былъ въ Крымскомъ походѣ; депутатъ дворянства Прилуцкаго повѣта (1798); 3 сент. 1775 г., вмѣстѣ съ матерью и братьями **Павломъ** и **Петромъ**, уступилъ войсковому товарищу Ивану Ивановичу Рашевскому, племяннику матери, право на грунты въ Бѣлоусской, Любецкой и Роиской сотняхъ, „находящіеся въ неналежныхъ владѣтелей“, за 600 руб; за нимъ въ 1780 г. въ с. Блотницѣ 8 дворовъ, доставшихся ему по наслѣдству отъ ротмистра Петра Михайловича Скоропадскаго; за нимъ съ братьями **Павломъ** и **Петромъ** Роменскаго у. въ с. Блотницѣ подсосѣдковъ м. п. 67, ж. п. 66 душъ (1782); по раздѣлу 13 іюня 1789 г. съ братьями **Павломъ** и **Петромъ** получилъ въ с. Блотницѣ м. п. 34, ж. п. 38 душъ и грунты; за нимъ въ Блотницѣ м. п. 48, ж. п. 59 душъ (1795); † до 1821 г. 4.

Ж.—**Евфросинія Ивановна** . . . . . , род. 1759 г.

8. **Павелъ Дмитріевичъ**, коллежскій канцеляристъ (1775); вахмистръ (1782); корнетъ (1789); по раздѣлу съ братьями получилъ (1789) въ с. Блотницѣ м. п. 36, ж. п. 28 душъ и грунты. . . . . 4.

10. **Петръ Дмитріевичъ**, упоминается въ 1775 г.; сержантъ (1782); корнетъ (1789); по раздѣлу съ братьями получилъ (1789) въ с. Блотницѣ м. п. 31, ж. п. 35 душъ и грунты. . . . . 4.

— **Анна Романовна** (1783). . . . . 6.

За **Павломъ Самойловичемъ Гриценкомъ**, полковымъ писаремъ, казначеемъ Борзенскаго у. (1783).

## V.

11. **Дмитрій Андреевичъ**, род 26 окт 1787 г. въ хут. Шумановскомъ, Городницкаго у.; воспріемникъ прапорщикъ Андрей Савичъ; съ 15 сент. 1797 и по 26 іюня 1802 г. обучался въ Черниговской семинаріи; 16 сент. 1802 г. —въ службѣ къ письменнымъ

дѣламъ Черниговскаго повѣтоваго суда; съ 1803 г.—губернскій регистраторъ; 31 дек. 1806 г.—коллежскій регистраторъ; 6 сент. 1807 г.—уволенъ; 9 сент. 1807 г.—во 2-ой Департаментъ Черниговскаго Генеральнаго Суда; 31 дек. 1809 г.—губернскій секретарь; 10 мар. 1810 г.—въ Черниговскій Совѣстный Судъ; 13 мар. 1810 г.—уволенъ; 14 мар. 1810 г.—въ штатъ канцеляріи Кіевскаго военнаго губернатора; 31 дек. 1812 г.—коллежскій секретарь; 25 іюля 1813 г.—уволенъ; 9 сент. 1813 г.—въ Коммиссаріатскій Департаментъ Военнаго Министерства; 10 февр. 1814 г.—уволенъ; 2 мар. 1814 г.—въ канцелярію статсъ-секретаря Молчанова къ дѣламъ Комитета Министровъ; 13 сент. 1814 г.—титулярный совѣтникъ; 18 окт. 1815 г.—уволенъ; 23 февр. 1816 г.—коллежскій ассесоръ; 5 февр. 1818 г.—депутатъ отъ дворянъ во 2-ой Департаментъ Черниговскаго Генеральнаго Суда; избранъ на ту-же должность въ 1821 г. и занималъ ее по 1 янв. 1824 г.; въ 1818 г. возстановлялъ въ Новозыбковскомъ и Стародубовскомъ уѣздахъ винный откупъ; съ 10 янв. 1822 г. по 31 дек. 1823 г.—по предложенію Малороссійскаго военнаго губернатора присутствовалъ въ Черниговскомъ приказѣ Общественнаго Призрѣнія.—За нимъ въ с. Осьмакахъ, Сосницкаго повѣта, м. п. 13 душъ (1824); помѣщикъ и житель с. Осьмаковъ (1829–1843); за нимъ въ с. Даниловкѣ м. п. 15, ж. п. 11 душъ (1816); въ с. Блистовѣ 7, Даниловкѣ 5 и с. Осьмакахъ 81 душа (1834); по завѣщанію отца получилъ въ 1826 г. въ с. Осьмакахъ, Даниловкѣ, Блистовой и др. м. п. 58 душъ; † 1873 г. въ с. Осьмакахъ, гдѣ и погребенъ. . . . . 7.

Ж.—(съ 12 февр. 1829 г. въ с. Лапинцахъ, Прилуцкаго у.) **Павла (Павлина) Павловна Бѣлецкая-Носенко**, род. 1809, † 30 іюня 1865 года въ с. Сиволожи, Борзенскаго у., погребена въ с. Осьмакахъ *).

— **Екатерина Андреевна**, род. 18 нояб. 1781 г. въ Черниговѣ; воспріемница Варвара Митаревская; упоминается въ 1826 г. . . . 7.

За (съ 1802 г.) **Иваномъ Андреевичемъ Сахновскимъ**, губернскимъ секретаремъ (1802).

— **Марѳа Андреевна**, род. 7 іюля 1789 г. въ хут. Шуманахъ; воспріемница Варвара Ивановна Бакуринская, рожденная Санковская; упоминается въ 1820 г. . . . . 7

За (съ 1820 г.) **Дмитріемъ Назаровичемъ Лисенецкимъ**, подпоручикомъ (1820).

— **Ульяна Андреевна**, род. 21 дек. 1793 г., жива въ 1801 г.; † до 1810. . . . . 7.

---

*) На стр. 157-й I-го тома „Родословника“ она ошибочно показана дочерью № 8-го; по свѣдѣніямъ А. М. Якимаха она была дочерью № 9-го.

12. **Павелъ Ивановичъ**, маіоръ (1821); 18 апр. 1821 г. дѣлился отцовскими имѣніями съ братомъ **Александромъ**. . . . . 8.

13. **АлександръИвановичъ**, род. 2 іюня 1792 г. въ с. Блотницѣ, Прилуцкаго у.; воспріемникъ сотенный атаманъ Константинъ Кондратенко; 23 іюня 1804 г.—въ службѣ въ Прилуцкомъ повѣтовомъ земскомъ судѣ губернскимъ подканцеляристомъ; 10 дек. 1808 г.—губернскій канцелярисгъ; 29 сент. 1809 г.—уволенъ; 16 окт. 1809 г.—губернскій регистраторъ съ переводомъ во 2-ой Департаментъ Полтавскаго Генеральнаго Суда; 31 дек. 1812 г.—коллежскій регистраторъ; 31 окт. 1813 г.—уволенъ; 8 февр. 1815 г.—засѣдатель Прилуцкаго нижняго земскаго суда; 15 февр. 1818 г.—подсудокъ Прилуцкаго повѣтоваго земскаго суда; 1 янв. 1821 г.—уволенъ; 31 дек. 1820 г.—губернскій секретарь; 2 іюня 1824 г.—подсудокъ того-же суда; 22 нояб. 1825 г.—уволенъ.—За нимъ въ с. Блотницѣ дворовыхъ 3, крестьянъ 21 душа (1811); тамъ-же дворовыхъ м. п. 1 и крестьянъ м. п. 33, ж. п. 25 душъ (1816); за нимъ по 8-й ревизіи въ с. Блотницѣ, Прилуцкаго у., м. пола 82 души; жилъ въ с. Блотницѣ, гдѣ и † 14 іюля 1843 г. . . . . 8.

Ж.—(съ 8 янв. 1820 г. въ с. Чернявщинѣ) **Софья Евстафьевна** . . . . . , жила въ с. Блотницѣ (1843).

## VI.

14. **Михаилъ Дмитріевичъ**, род. 26—27 сент. 1831 г. въ с. Осьмакахъ, воспріемники: коллежскій ассесоръ Александръ Семеновичъ Магденко и Прасковья Ивановна Сахновская; воспитывался въ Черниговской (1845) и въ Нѣжинской гимназіи князя Безбородка и окончилъ курсъ Университета св. Владиміра въ 1855 г. со степенью кандидата законовѣдѣнія; 21 мар. 1856 г.—старшій учитель законовѣдѣнія въ Новгородсѣверской гимназіи, гдѣ былъ затѣмъ и секретаремъ совѣта; съ нояб. 1859 г.—и. д. профессора энциклопедіи законовѣдѣнія и государственныхъ законовъ въ Лицеѣ князя Безбородка; въ 1866 г. выдержалъ экзаменъ на степень магистра; въ 1875 г., по защищеніи диссертаціи „О вліяніи борьбы между народами и сословьями на образованіе строя русскаго государства въ до-монгольскій періодъ“ (М. 1874), получилъ степень магистра и утвержденъ профессоромъ; въ іюлѣ 1875 г. вышелъ въ отставку; статскій совѣтникъ (1881); жилъ въ своемъ имѣніи въ Сосницкомъ у. (1881); владѣлъ имѣніемъ въ с. Осьмакахъ, Ушнѣ и Блистовѣ, Сосницкаго у.; † 23 мая 1893 г. бездѣтнымъ въ с. Осьмакахъ, гдѣ и погребенъ . . . . . 11.

Ж.—**Варвара Ивановна Имшеникъ**; въ 1-мъ бракѣ была за . . . **Шкуратовымъ**.

15. **Александръ Дмитріевичъ**, род. 14 авг. 1835 г. въ с. Осьмакахъ; воспріемникъ Александръ Семеновичъ Магденко; артиллеріи подпоручикъ, † въ 1855 г., утонулъ въ р. Черной на Крымскомъ полуостровѣ. . . . . 11.

16. **Николай Дмитріевичъ**, род. 13—14 іюл. 1843 г. въ с. Осьмакахъ; воспріемница сестра Екатерина; въ 1863 г. окончилъ курсъ Лицея князя Безбородка; надворный совѣтникъ, начальникъ отдѣленія Екатеринославской Казенной Палаты (1881); статскій совѣтникъ, непремѣнный членъ Екатеринославскаго Губернскаго Присутствія; † въ концѣ 1880-хъ годовъ въ Екатеринославѣ, бездѣтнымъ. . . . . 11.

Ж.—**Марія Ивановна Дубровина**.

— **Екатерина Дмитріевна**, род. 15 нояб. 1829 г. въ с. Осьмакахъ; воспріемники: Александръ Семеновичъ Магденко и Прасковья Ивановна Сахновская, дочь губернскаго секретаря и помѣщика с. Величковки; жива въ 1908 г. . . . . 11.

За: 1) . . . . . **Арестовымъ**, штабсъ-капитаномъ, изъ села Спасскаго, Сосницкаго у.

2) (съ янв. 1857 г.) **Михаиломъ Моисеевичемъ Якимахомъ**, артиллеріи штабсъ-капитаномъ, помѣщикомъ с. Хотиновки, Нѣжинскаго у.

— **Анастасія Дмитріевна**, род. 15 окт. 1830 г. въ с Осьмакахъ; воспріемники: А. С. Магденко и Прасковья Ивановна Сахновская; † въ концѣ 1880-хъ годовъ въ с. Слабинѣ. . . . . 11.

За **Иваномъ Кузьмичемъ Протчекномъ**, губернскимъ секретаремъ.

— **Елена Дмитріевна**, род. 29 мая 1833 г. въ с. Осьмакахъ; воспріемница та-же, что и у сестеръ Екатерины и Анастасіи. . . 11.

За **Михаиломъ Семеновичемъ Казьеромъ**, капитаномъ.

— **Александра Дмитріевна**, род. 28 апр. 1834 г. въ с. Осьмакахъ; воспріемница та-же, что и у сестеръ Екатерины и Анастасіи; † 1894 г. въ с. Стодолахъ, Нѣжинскаго у. . . . . 11.

За **Ѳедоромъ Александровичемъ Кондратовскимъ**, подпоручикомъ (1848); его 2-я жена.

— **Марія Дмитріевна**, род. 15 янв. 1838 г. въ с. Осьмакахъ; воспріемница сестра Екатерина, † 1891 г. въ м. Носовкѣ, Нѣжинскаго у. . . . . 11.

За **Петромъ Ефимовичемъ Терешкевичемъ**, губернскимъ секретаремъ.

— **Юлія Дмитріевна**, род. 2 апр. 1840 г. въ с. Осьмакахъ; воспріемница та-же, что и у сестеръ Екатерины и Анастасіи. . . . . 11.

За **Мануиломъ Игнатьевичемъ Панкевичемъ**, губернскимъ секретаремъ, помѣщикомъ с. Сиволожи, Борзенскаго у.

— **Надежда Дмитріевна**, род. 17 іюня 1845 г, въ с. Осьмакахъ; воспріемники братъ Михаилъ и сестра Екатерина. . . . . 11.

За **Ананіемъ** . . . . . **Прокопенкомъ**, титулярнымъ совѣтникомъ.

17. **Алексѣй Александровичъ**, род. 13 февр. 1823 г. въ Прилуцкомъ уѣздѣ; въ 1836 г. вмѣстѣ съ братомъ **Евстафіемъ** воспитывался въ „Кіевской гимназіи въ пансіонѣ благородныхъ“ съ платой по 800 руб. ежегодно; въ 1845 г. опредѣленъ въ Елецкій пѣхотный полкъ. . . . . 13.

18. **Евстафій Александровичъ**, род. 18 февр. 1824 г. въ приходѣ с. Чернявщины; студентъ Университета св. Владиміра (1843). . 13.

19. **Иванъ Александровичъ**, род. 23 мар. 1829 г. въ с. Блотницѣ; рядовой 6-го резервнаго батальона Украинскаго егерьскаго полка (1855). . . . . 13.

20. **Николай Александровичъ**, род. 29 апр. 1831 г. въ с. Блотницѣ; кадетъ Петровскаго Полтавскаго Кадетскаго Корпуса (1843). 13.

21. **Дмитрій Александровичъ**, род. 1840; въ 1863 г. окончилъ курсъ Лицея князя Безбородка; членъ Лохвицко-Прилуцкой Межевой Коммиссіи (1881). . . . . 13.

22. **Василій Александровичъ**, род. 1842. . . . . 13.

— **Неонила Александровна**, род. 1 нояб. 1821 г. въ Прилукѣ; въ 1836 г. воспитывалась въ „Кіевскомъ пансіонѣ благородныхъ дѣвицъ мадамъ Тюте“ съ платою по 1000 рублей. . . . . 13.

За (1843) **Василіемъ Дмитріевичемъ Коленкомъ**, подпоручикомъ (1843).

— **Марія Александровна**, род. 11 авг. 1833 г. въ с. Блотницѣ; воспріемница Анастасія Ивановна Кулябка, дочь поручика. . . . 13.

## VII.

23. **Дмитрій Ивановичъ**, подпоручикъ 1 Зегржскаго крѣпостного артиллер. баталіона (1908). . . . . 19?

---

**Въ роспись не вошелъ:**

1. **Прокопъ Затыркевичъ**, войсковой товарищъ, за нимъ Роиской сотни въ дер. Свинопухахъ 10 хатъ (1760).

# Зеленскіе.

**Существуетъ нѣсколько родовъ этого имени, различнаго происхожденія.**

## 1. Потомство Дмитрія Зеленскаго.

**(Родъ угасшій).**

### I.

1. **Дмитрій Зеленскій**, Лубенскій полковникъ (1701—1708); одинъ изъ приверженцевъ Мазепы, за которымъ и пошелъ; владѣлъ въ Лубенскомъ полку м. Константиновымъ, с. Буромлей, Александровкой и Лукой; по указу 8 авг. 1709 г. сосланъ въ ссылку, но оставался въ Малороссіи въ тюремномъ заключеніи до апрѣля 1711 года, послѣ чего отправленъ въ Москву; дальнѣйшая судьба его неизвѣстна.

Ж.—(1692) . . . . . **Ѳедоровна Сулима**, дочь Переяславскаго полковника (1659); въ 1712 г. жила въ заключеніи въ Глуховѣ.

### II.

—. . . . . **Дмитріевна**. . . . . 1.

За **Маркомъ Дмитрашкомъ**, значнымъ войсковымъ товарищемъ † 1690.

—. . . . . **Дмитріевна** † 1708—1709 г.г. *) . . . . . 1.

---

*) Мазепа и Мазепинцы, стр. 556; быть можетъ, у № 1-го была только одна дочь, бывшая за Маркомъ Дмитрашкомъ, и это свѣдѣніе надо отнести также къ ней.

## 2. Потомство Степана Зеленскаго.

**Ѳедоръ Зеленскій**, реестровый козакъ Рашевской сотни (1649).

### I.

1. **Степанъ Зеленскій**, „славетный панъ“, 18 окт. 1669 г. купилъ въ м. Рашевкѣ три мельничныхъ камня у Маріи Игнатьевны Шкурчихи.

### II.

2. **Петръ Степановичъ**, Рашевскій сотникъ, Гадяцкаго полка (1700—1733); подписалъ Коломацкія челобитныя (1723); продалъ (до 1718 г.) двѣ гребли съ млинами въ м. Рашевкѣ генеральному судьѣ Ивану Чарнышу. . . . . 1.

3. **Филиппъ Степановичъ**, кандидатъ въ сотники Рашевскіе (1736). 1.

### III.

4. **Семенъ Петровичъ**, съ 30 нояб. 1736 г.—Рашевскій сотникъ; † до 1760. . . . . 2.

5. **Акимъ Филипповичъ**, сотенный старшина. . . . . 3.

6. **Василій Филипповичъ**, былъ въ Крымскомъ походѣ (1770—1773 г.); сотенный есаулъ Рашевокой сотни (1784). . . . . 3.

7. **Григорій Филипповичъ**, род. 1727; былъ въ Крымскомъ походѣ (1770—1773 г.); сотенный хоружій Рашевской сотни (1784); сотенный хоружій въ отставкѣ (1788); жилъ въ Гадяцкомъ у. (1788). . 3.

Ж.— . . . . . † до 1788.

### IV.

8. **Павелъ Семеновичъ**, род 1737; съ 1749 г. въ службѣ; съ 15 мар. 1760 г.—Рашевскій сотникъ на мѣсто отца и былъ на этомъ урядѣ по 20 сент. 1783 г., когда произведенъ въ бунчуковые товарищи; тоже въ 1788 г.; депутатъ въ Черниговскомъ Дворянскомъ Депутатскомъ Собраніи (1784); секундъ-маіоръ; за нимъ въ 1 мѣстечкѣ, Гадяцкаго у., 136 душъ (1788). . . . . 4.

Ж.—**Агаѳія** . . . . . , „дочь шляхетская“.

9. **Михаилъ Акимовичъ**, род. 1740; священникъ (1784—1788 г.г.); жилъ въ Гадяцкомъ у. (1784). . . . . 5.

Ж.—**Татьяна** . . . . . , дочь священника.

10. **Іона Акимовичъ**, род. 1747; съ 1776 г. въ службѣ въ Кирасирскомъ Наслѣдника Цесаревича полку; 8 іюня 1778 г.—капитенармусъ; 26 янв. 1783 г.—корнетъ при отставкѣ; то-же въ 1788 г.; жилъ въ Гадяцкомъ у. (1788); холостъ въ 1788 г. . . . . 5.

11. **Иванъ Григорьевичъ**, род. 1748; съ 1765 г. въ службѣ въ Гадяцкомъ полку; во время Крымскаго похода и. д. Рашевскаго и Первогадяцкаго сотниковъ; сотенный атаманъ (1784); 1 апрѣля 1784 г.—войсковой товарищъ при отставкѣ; отставной поручикъ (1788—1818); подсудокъ Гадяцкаго повѣтоваго суда (1818); за нимъ въ 1 мѣстечкѣ, Гадяцкаго у., 21 душа. . . . . 7.

Ж.—**Анастасія** . . . . . **Билякъ**, дочь полкового писаря.

12. **Петръ Григорьевичъ**, род. 1757 г. . . . . 7.

13. **Николай Григорьевичъ**, род. 1759. . . . . 7.

14. **Тимоѳей Григорьевичъ**, род. 1765, губернскій секретарь, засѣдатель Гадяцкаго нижняго земскаго суда (1803). . . . . 7.

15. **Илья**, род. 1748 г., жилъ въ Гадяцкомъ у., не имѣя ни чина, ни имѣнія (1788). . . . . ?

Ж.—**Агаѳія**, . . . . . , „дочь шляхетская“.

16. **Никита**, род 1751 г., жилъ въ Гадяцкомъ у., не имѣя ни чина, ни имѣнія (1788). . . . . ?

Ж.—**Евфросинія** . . . . . , „дочь шляхетская“.

## V.

17. **Прокофій Павловичъ**, род. 1762; коллежскій канцеляристъ и возный Гадяцкаго повѣта (1782); 29 іюня 1782 г.—войсковой товарищъ; поручикъ. . . . . 8.

Ж.—**Анастасія** . . . . . .

18. **Иванъ Михайловичъ**, род. 1772 г. . . . . 9.

19. **Василій Михайловичъ**, род. 1780 г. . . . . 9.

— **Матрена Михайловна**, род. 1777 г. . . . . 9.

— **Александра Михайловна**, род. 1778 г. . . . . 9.

— **Ирина Михайловна**, род. 1782 г. . . . . 9.

— **Пелагея Михайловна**, род. 1784 г. . . . . 9.

20. **Семенъ Ивановичъ**, род. 1780 г. . . . . 11.

21. **Лукьянъ Ивановичъ**, род. 1780 (sic) г. . . . . 11.

22. **Ѳедоръ Ивановичъ**, род. 1784 г. . . . . 11.

— **Татьяна Ивановна**, род. 1778 г. . . . . 11.

— **Анастасія Ильинична**, род 1780 г. . . . . 15.
23. **Ефимъ Никитичъ**, род 1779 г. . . . . 16.
24. **Иванъ Никитичъ**, род. 1782 г. . . . . 16.
25. **Григорій Никитичъ**, род. 1785 г. . . . . 16.
— **Марія Никитична**, род. 1783 г. . . . . 16.

VI.

26. **Павелъ Прокофьевичъ**, род. 21 іюля 1805 г. въ м. Рашевкѣ, Гадяцкаго у.; служилъ въ Выборгскомъ пѣхотномъ полку. . . . 17.
— **Анна Прокофьевна**, род. около 1805 г. . . . . 17.

---

### 3. Потомство Сергѣя Зеленскаго.

I.

1. **Сергѣй Зеленскій**, дворянинъ Полтавской губ.

II.

2. **Іовъ Сергѣевичъ**, губернскій секретарь, засѣдатель Кобелякскаго земскаго суда (1812); за нимъ съ женою Кобелякскаго уѣз. въ дер. Острой м. п. 62 души и 500 дес. земли родовыхъ и благопріобрѣтенныхъ въ томъ-же у. 40 душъ и 400 дес. земли. . . . 1.

III.

3. **Константинъ Іовичъ**, род. 1828; окончилъ курсъ Харьковскаго Университета со степенью дѣйствительнаго студента; 6 сент. 1851 г.—въ службѣ въ Полтавской Палатѣ Гражданскаго Суда; 21 нояб. 1851 г.—утвержденъ въ чинѣ губернскаго секретаря; 20 іюня 1852 г.— столоначальникъ по 8 столу; 27 авг. 1854 г.—уволенъ отъ службы; коллежскій совѣтникъ (1871); дѣйствит. статскій совѣтникъ, членъ Полтавскаго Окружнаго Суда; † до 1907. . . . 2.

4. **Илларіонъ Іовичъ**, род. около 1833 г.; окончилъ курсъ Петровскаго Полтавскаго Кадетскаго Корпуса; 7 авг. 1851 г. въ службѣ л.-гв. въ Егерьскомъ полку изъ фельдфебелей Дворянскаго полка; 10 сент. 1851 г.—прикомандированъ къ Штабу 5 пѣхотнаго

корпуса; 22 іюля 1853 г. поступилъ въ Военную Академію; 11-го апр. 1854 г.—подпоручикъ; 6 дек. 1854 г.—поручикъ; 2 мая 1855 года причисленъ къ Генеральному Штабу; 6 мая 1855 г.—въ Штабъ 1 и 3 пѣх. дивизій; 22 сент. 1855 г.—и. д. старшаго адъютанта; 21 мая 1856 г.—штабсъ-капитанъ Генеральнаго Штаба; 22 іюня 1856 г.—старшій адъютантъ Штаба 1 армейскаго корпуса; 30 апр. 1858 г.—капитанъ; 1 дек. 1858 г.—дивизіонный квартирмейстеръ 1 пѣх. дивизіи; 30 авг. 1862 г.—подполковникъ съ назначеніемъ по Министерству внутреннихъ дѣлъ для надзора за постройкою православныхъ церквей въ Западномъ краѣ; 17 апр. 1863 г.—Владиміра 4 степ.; 30 авг. 1865 г.—полковникъ; 4 іюля 1867 г.—снова въ Генеральный Штабъ; 24 мар. 1868 г.—начальникъ Штаба 34 пѣх. дивизіи; 10 іюня 1869 г.—командиръ 34 пѣх. Сѣвскаго полка; 20 апр. 1871 г.—уволенъ отъ службы; 20 мая 1871 г.—генералъ-маіоръ при отставкѣ; 23 нояб. 1877, 18-го окт. 1880, 13 февр. 1881, 27 янв. 1884 г.—предсѣдатель Полтавской Межевой Палаты; 1 янв. 1881 г.—Владиміра 3-ей степ.; 1 января 1883 г.—тайный совѣтникъ; членъ Правленія Полтавскаго земельнаго банка; гласный Полтавской городской думы и Полтавскій губернскій гласный; предсѣдатель Попечительнаго совѣта Полтавской Маріинской женской гимназіи; помѣщикъ с. Комаровки, Кобеляцкаго у., гдѣ у него 218 дес., и Полтавскаго у., гдѣ у него 26 дес. земли; † 16 нояб. 1891 г., 57 лѣтъ. . . . . 2.

Ж.—**Вѣра Григорьевна** . . . . . , въ 1-мъ бракѣ была за . . . . . **Вишневскимъ**, ротмистромъ.

IV.

5. **Сергѣй Константиновичъ**, у него Кобеляцкаго у. при с-цѣ Грековѣ, въ дачѣ с-ца Полузерья 440 дес. земли (1903). . . . 3.

6. **Михаилъ Илларіоновичъ**, род. 23 мая 1873 г. въ Полтавѣ . . 4.

— **Екатерина Илларіоновна**, род. 26 іюля 1868 г. . . . . 4.

— **Ольга Илларіоновна**, род. 17 іюня 1871 г. въ Полтавѣ . . . 4.

— **Нина Илларіоновна**, род. 14 янв. 1881 г. въ Полтавѣ . . . 4.

V.

7. **Сергѣй Сергѣевичъ**. . . . . 5.

**Повидимому, совершенно иного происхожденія слѣдующія лица рода Зеленскихъ:**

1. **Захаръ** („**Захарка**“) **З.**, Лубенскій козакъ (1655).

2. **Ѳедоръ З.**, Черниговскій полковой есаулъ (1699); знатный полку Черниговскаго товарищъ (1700); получилъ универсалы Черниговскихъ полковниковъ на с. Оспяки, Роисской сотни: 20 авг. 1686 (Григорія Самойловича), 24 нояб. 1687 (Якова Лизогуба) и 22 дек. 1703 г.г. (Ефима Лизогуба); † до 1728. Ж.—**Марія** . . . . , въ 1-мъ бракѣ была за **Иваномъ Рашевскимъ** (**Маликомъ**), сотникомъ Роисскимъ, † до 1699 г.

3. **Иванъ З.**, Зѣньковскій сотникъ (1687).

4. **Михаилъ З.**, Зѣньковскій городовой атаманъ (1720).

5. **Григорій З.**, атаманъ значковый Прилуцкаго полка (1723); Монастырищенскій наказный сотникъ (1728); значковый товарищъ Прилуцкаго полка, † до 1748. Ж.—**Анна Ивановна** . . . . . , вдова въ 1748 г.

6. **Марія З.**: 1) за **Мануиломъ** . . . . . ; 2) **Василіемъ Ѳедоровичемъ Ялоцкимъ**, Глуховскимъ сотникомъ (1678)

7. **Василій З.**, Прилуцкій полковой судья (1728).

8. **Иванъ З.**, Гадяцкій полковой хоружій, † и на его мѣсто назначенъ 12 іюля 1761 г. Андрей Кондоскаловъ.

---

**Существуетъ еще много другихъ родовъ этого имени, иного происхожденія.**

# Значко-Яворскіе.

Уже въ 1760-хъ годахъ существовала легенда, подтвержденная даже свидѣтельствами о единородствѣ отъ шляхтичей Яворскихъ, о происхожденіи Значковъ-Яворскихъ отъ польскаго рыцаря Косцеша, жившаго въ 1012 г... Потомокъ этого рыцаря „Геліашъ Яворскій", жившій уже въ Лубенщинѣ, имѣлъ отъ жены своей Христины двухъ сыновей, а они, „поелику пятно или знамя, которое матка ихъ на щекѣ имѣла, волосами густими било заросло, —названы Значками, ибо матку ихъ зъ резону прописанного звали Значихою, и та, оставшись вдовою, пошла за Ивана Росоханя, которого сыновъ по ней также Значками названо"... Однако только внуки „Геліяша Яворскаго" прочно усвоили себѣ фамилію Значковъ-Яворскихъ, до нихъ-же Карпъ Ильичъ, ихъ отецъ, именовался лишь Значкомъ. Легенду о происхожденіи этого рода отъ рыцаря Косцеша раздѣлялъ и знаменитый Мельхиседекъ Значко-Яворскій, но относиться къ ней можно только какъ къ легендѣ, быть можетъ, намекающей на происхожденіе Значковъ-Яворскихъ съ праваго берега Днѣпра...

## I.

1. **Илья,** жилъ въ 1-й половинѣ XVII в.

Ж.—**Христина (Значиха)** . . . . . , во 2-мъ бракѣ за **Иваномъ . . . . Росоханемъ.**

## II.

2. **Карпъ Ильичъ Значокъ,** съ 1726 г. въ службѣ, сотенный атаманъ Лубенской сотни (1740—1753); 27 нояб. 1753 г.—сотникъ 1-й Лубенской сотни на мѣсто умершаго сотника Михаила Скаржин-

скаго*); 4 окт 1764 г., по слабости здоровья и старости, уволенъ отъ этого уряда съ чиномъ полкового есаула; абшитованный полковой есаулъ (1771); 27 февр. 1766 г. получилъ свидѣтельство о единородствѣ отъ шляхтича **Александра Яворскаго**.—Имѣлъ въ Лубнахъ свой дворъ (1740–1766) и 1 дворъ и 1 бездворную хату посполитыхъ (1766). . . . . 1.

— **Агаѳья** (**Ильинична**?). . . . . 1?

За **Родіономъ Рвачевскимъ**, Лубенскимъ полковымъ есауломъ (1746—1767).

III.

3. **Аѳанасій Карповичъ**. . . . . 2.

Ж.— . . . . .

4. **Матвѣй Карповичъ**, род. 1721—1724 г. въ Лубнахъ; учился въ Кіевской Академіи до философскаго класса включительно; около 1738 г. поселился въ Мотренинскомъ монастырѣ, гдѣ и былъ постриженъ съ именемъ **Мельхиседека**; съ 8 мая 1753 г. игуменъ этого монастыря; въ 1768 г. перемѣщенъ въ Переяславскій монастырь; съ 1771 г.—игуменъ Выдубицкаго монастыря и Кіево-Софійскій каѳедральный намѣстникъ; съ 1781 г.—игуменъ Лубенскаго Мгарскаго монастыря, но оставался въ званіи каѳедральнаго намѣстника до 1783 г.; въ бытность настоятелемъ Мгарскаго монастыря произведенъ въ санъ архимандрита; съ 1786 г.—игуменъ Глуховскаго Петропавловскаго монастыря, коимъ управлялъ до своей кончины; знаменитый проповѣдникъ и защитникъ православія противъ уніи; † 2 іюня 1809 г. въ Глуховскомъ Петропавловскомъ онастмырѣ, гдѣ и погребенъ. . . . . 2.

5. **Максимъ Карповичъ**, „находился до десяти лѣтъ въ училищахъ Кіевскихъ“, послѣ чего служилъ въ Лубенской Полковой Канцеляріи; 31 мая 1754 г.—значковый товарищъ Лубенскаго полка; 18 окт. 1764 г.—войсковой товарищъ; 18 сент. 1774 г.—полковой есаулъ (при отставкѣ?), передъ чѣмъ онъ „отъ полку Лубенскаго двукратно въ полковые старшины избираемъ былъ“ (кандидатомъ); засѣдатель Лубенскаго уѣзднаго суда и и. д. городничаго Лубенскаго (1784); полковой есаулъ, судья Лубенскаго уѣзднаго суда (1791).—За нимъ въ Лубнахъ 1 дв., 1 бездворная хата и свой домъ (1766). . . . . 2.

---

*) Кромѣ Карпа Значка, кандидатомъ въ сотники 1-й Лубенской полковой сотни былъ избранъ еще козакъ городовой Лубенскій Тихонъ Подгорный, но тотъ поданнымъ въ Генеральную Канцелярію доношеніемъ „представилъ, яко онъ за слабостью здоровья его того сотничаго чина не желаетъ“.

Ж.—(1754) **Маріанна** . . . . . **Скаржинская**; вѣроятно, дочь Лубенскаго полкового сотника **Михаила Скаржинскаго**.

6. **Александръ Карповичъ**, принялъ въ Мотренинскомъ монастырѣ монашество съ именемъ **Аркадія**; игуменъ Богуславскаго монастыря. 2.

7. **Трофимъ Карповичъ**, войсковой канцеляристъ (1764); 4 окт. 1764 г —сотникъ 1-ой Лубенской полковой сотни на мѣсто отца и занималъ этотъ урядъ по 5 мар. 1770 г., когда „за службу и храбрые поступки, кои въ минувшую кампанію оказаны имъ въ дѣйствіяхъ противъ непріятеля подъ г. Бендерами“ назначенъ графомъ Румянцевымъ Лубенскимъ полковымъ есауломъ. . . . . 2.

8. **Андрей Карповичъ**, съ 1763 г. въ службѣ; 30 іюня 1771 г.—сотникъ 1-ой Лубенской сотни и былъ на этомъ урядѣ по 22 сент. 1782 г., когда произведенъ въ бунчуковые товарищи; то-же въ 1784 г.; премьеръ-маіоръ, засѣдатель Лубенскаго уѣзднаго суда (1791). . . . . 2.

— **Евдокія Карповна**, род. 1738; жива въ 1798 г.; грамотная. . 2.

За (1766) **Максимомъ Филипповичемъ Петровскимъ**, бунчуковымъ товарищемъ (1788), маіоромъ; род. 1731 † до 1798 г.

— **Пелагея Карповна** (1766). . . . . 2.

За (1766) **Иваномъ Пясецкимъ**, „священникомъ греческаго исповѣданія“ (1766).

## IV.

— . . . . . **Аѳанасьевна**, упоминается въ 1766 г. . . . 3.

9. **Михаилъ Максимовичъ**, род. около 1762 г.; 1 янв. 1776 г. въ службѣ въ Лубенскомъ полку, который затѣмъ переформированъ въ карабинерный; 1 мая 1777 г.—сотенный атаманъ; 3 нояб. 1778 г. —значковый товарищъ; 28 іюня 1785 г.—корнетъ; 21 мая 1788 г. —подпоручикъ Екатеринославскаго егерьскаго корпуса; 11 дек. 1790 г.—поручикъ Стародубовскаго карабинернаго полка за взятіе Измаила и получилъ, кромѣ того, слѣдующій листъ отъ графа Александра Суворова-Рымникскаго 27 апр. 1792 г. за № 865: „Подпоручикъ Стародубовскаго карабинернаго полка Значко-Яворскій, проходя съ усердіемъ и ревностію теченіе всеподданнѣйшей Ея И. Величеству службы, пріобрѣлъ особливое къ себѣ уваженіе подвигомъ своимъ при взятіи приступомъ крѣпости и города Измаила и истребленіи тамъ многочисленной арміи Турецкой въ 11 день декабря прошлаго 1790 года. Онъ тогда, находясь при мнѣ, доставлялъ приказанія съ точностью. О таковой его отличности всеподданнѣйше донесено было Ея И. Величеству и по Высочайшему Ея

И. Величества повелѣнію данъ ему сей листъ во ознаменованіе какъ Всемилостивѣйшаго Монаршаго благоволенія, такъ и пожалованнаго ему преимущества уменьшеніемъ трехъ лѣтъ изъ срочнаго времени къ полученію ордена военнаго"; 2 сент. 1793 г.—ротмистръ кирасирскаго Военнаго Ордена полка „за труды при мирной съ Портою негоціаціи", 16 окт. 1797 г.—уволенъ отъ службы съ тѣмъ-же чиномъ; былъ въ походахъ: 1787—1789 г.г. —въ Польшѣ, 1789—1790 г.—въ Турціи, при взятіи Измаила, 1791 г.—за Дунаемъ, въ сраженіи при Мачинѣ, въ 1791—1794 г.г „употребляемъ былъ княземъ Безбородкомъ при заключеніи мирной негоціаціи съ Оттоманскою Портою"; 1794 г.—въ Польшѣ и на Волыни, при с. Поповцахъ; съ 1 мар. по 1 окт. 1798 г.—депутатъ въ Дворянскомъ Собраніи; 6 сент. 1799 г. переименованъ изъ ротмистровъ въ титулярные совѣтники и назначенъ городничимъ въ Полтаву; 31 дек. 1802 г.—коллежскій ассесоръ; 15 іюля 1804 г.—экспедиторъ Полтавской Строительной Экспедиціи; 10 окт. 1804 г. уволенъ отъ должности городничаго; 3 іюля 1805 г.—надворный совѣтникъ; 4 авг. 1809 г.—коллежскій совѣтникъ и получилъ перстень, осыпанный брилліантами „за споспѣшествованіе трудами по части должности городничаго по устройству города во время бывшаго торжества 1809 г., іюня 27-го, въ день воспоминанія побѣды, подъ Полтавою бывшей, и изготовленію всего нужнаго для заложенія монумента"; съ 1813 по май 1814 г. состоялъ въ коммиссіи по прекращенію въ Новороссійскомъ краѣ заразной болѣзни, причемъ устроилъ наблюдательный кордонъ по Херсонской губ. и „ввелъ на ономъ должный порядокъ"; кромѣ того, подъ его начальствомъ, по порученію князя Алексѣя Куракина, была образована Слѣдственная Коммиссія о разысканіи причины появленія заразы въ г. Балтѣ, Подольской губ.; 17 мар. 1817 г.—уволенъ; 2 авг. 1817 г.—статскій совѣтникъ; то-же въ 1832 г.—За нимъ съ братьями въ Малороссійской губ. м. п. 240 душъ (1797); за нимъ съ братьями нераздѣльныхъ въ Лубенскомъ и Золотоношскомъ повѣтахъ м. п. 250 душъ (1800); за нимъ родовыхъ въ Лубенскомъ у. 63, благоприобрѣтенныхъ Полтавскаго у. въ дер. Марковкѣ 52 и Кобеляцкаго у. въ дер. Федоровкѣ 115 м. п. душъ (1832); за нимъ наслѣдственныхъ и благоприобрѣтенныхъ: Полтавскаго у. м. п. 52, ж. п. 52, Кобеляцкаго у. м. п. 115, ж. п. 110, Лубенскаго у. м. п. 62, ж. п. 60, всего обоего пола 451 душа въ 3 деревняхъ (1832); жилъ въ Полтавскомъ у. (1832); † до 1835 г. . . . . 5.

Ж.—**Екатерина Наумовна Дергунъ**, дворянка.

10. **Аполлонъ Максимовичъ**, род. около 1762 г.; съ сент. 1776 г. въ службѣ въ Лубенскомъ полку сотеннымъ есауломъ; 15 окт. 1778 г.

—значковый товарищъ; 13 авг. 1782 г.—переименованъ вахмистромъ Лубенскаго карабинернаго полка; 29 іюн. 1785 г.—унтеръ-офицеръ л.-гв. Измайловскаго полка; 25 дек. 1786 г.—подпоручикъ С.-Петербургскаго гренадерскаго полка; 23 февр. 1790 г.—поручикъ Екатеринославской пѣшей команды; 23 дек. 1795 г.—капитанъ при отставкѣ; былъ въ походахъ: 1787—1789 г. г.. въ Польшѣ, 1790 и 1792 г. при взятіи Хотина, Бендеръ и Измаила; съ 1 мая 1797 по 18 дек. 1800 г.—засѣдатель Лубенскаго нижняго земскаго суда; съ 6 іюля 1809 по 1 янв. 1812 г.—засѣдатель Херсонской Палаты Гражданскаго Суда; съ 1812—1815, 1815—1818, 1818—1821 и съ 1821 г.—депутатъ дворянства въ Херсонскомъ Дворянскомъ Депутатскомъ Собраніи; 19 окт. 1819 г.—Владиміра 4-й степ.—За нимъ въ Херсонской губ. м. п. 175 душъ (1816); за нимъ нераздѣльныхъ съ братьями Лубенскаго повѣта въ с. Янковцахъ, Губскомъ, хут. Матяшовскомъ, Золотоношскаго повѣта въ хуторахъ Чевельчанскомъ и Кольвенскомъ (?) 250, Ольвіопольскаго у. въ слоб. Крутоярской 98, Херсонскаго у. въ хут. Марьяновкѣ 75 м. п. душъ (1821); † 1821. . . . . 5.

Ж.—**Маріанна Андреевна Мартосъ**, род 1791, дочь коллежскаго ассесора; жива въ 1837 г.

11. **Николай Максимовичъ**, съ 1786 г. въ службѣ въ гвардіи; 7 іюл. 1786 г.—капралъ л. гв. Измайловскаго полка; то-же въ 1789 г.; поручикъ, засѣдатель Лубенскаго нижняго земскаго суда (1791); губернскій секретарь; хорунжій Лубенскаго повѣта (1816—1818). . 5.

Ж.—**Александра Ивановна Александровичъ?**

— **Евдокія Максимовна**, род. около 1789 † около 1860 г. . . . . 5.

За **Василіемъ Ивановичемъ Кулябкой**, маіоромъ.

## V.

12. **Михаилъ Михайловичъ**, род. 1798—1799; коллежскій ассесоръ „безъ службы“ (1832); надворный совѣтникъ и кавалеръ, начальникъ 3-го отдѣленія Гражданской Канцеляріи Главноуправляющаго въ Грузіи (1840). . . . . 9.

13. **Викторъ Михайловичъ**, род. 5 нояб. 1814 г. въ Полтавѣ; воспріемникъ маршалъ Степанъ Левенецъ; канцеляристъ (1835) . . 9.

14. **Константинъ Михайловичъ**, род. 10 сент. 1816 г. въ с. Трибахъ, Полтавскаго у.; воспріемникъ д. с. с. Семенъ Михайловичъ Кочубей; окончилъ курсъ Полтавской губернской гимназіи; 2 янв. 1833 г. въ службѣ канцелярскимъ служителемъ въ Полтавской Палатѣ Гражданскаго Суда; 31 дек. 1834 г.—коллежскій регистра-

торъ; 17 іюл. 1836 г.—въ Полтавскій Совѣстный Судъ; столоначальникъ; 24 авг. 1836 г.—завѣдующій архивомъ; 11 авг. 1838 г.—секретарь Суда; 31 дек. 1838 г.—губернскій секретарь; 31 дек. 1842 г.—коллежскій секретарь; уволенъ; 28 сент. 1844 г.—засѣдатель Полтавскаго Совѣстнаго Суда и попечитель хлѣбныхъ запасныхъ магазиновъ Полтавскаго у.; 28 сент. 1848 г.—титулярный совѣтникъ; 30 іюл. 1850 г.—акцизный надзиратель 1-го отдѣленія Хорольскаго у.; то-же въ 1853 г.; за нимъ въ Полтавскомъ у. родовыхъ м. п. 50 душъ (1851). . . . . 9.

Ж.—**Екатерина Андреевна**. . . . . .

— **Марія Михайловна**, род. 1809. . . . . 9.

За (1832) **Гавріиломъ Ѳедоровичемъ Клименкомъ**, коллежскимъ ассесоромъ.

15. **Петръ Аполлоновичъ**, крещенъ 11 мая 1803 г. въ с. Трикратахъ, Херсонской губ.; воспріемникъ генералъ-маіоръ **Петръ Скаржинскій**; 9 авг. 1809 г.—въ службѣ губернскимъ регистраторомъ въ Херсонской Палатѣ Уголовнаго Суда; 17 дек. 1814 г.—въ Херсонское Дворянское Депутатское Собраніе; 31 дек. 1814 г.—коллежскій регистраторъ; 31 дек. 1818 г.—губернскій секретарь; 20 мая 1821 г.—въ Канцеляріи Черноморскаго Департамента; 31 дек. 1821 г.—коллежскій секретарь; 31 дек. 1824 г.—титулярный совѣтникъ; 17 февр. 1827 г.—уволенъ; 4 окт. 1833 г.—депутатъ въ Херсонскомъ Дворянскомъ Депутатскомъ Собраніи; 27 сент. 1838 г.—уволенъ.—За нимъ родовыхъ Одесскаго у. м. п. 78 душъ и 3500 дес. земли (1838); помѣщикъ дер. Марьяновки, Одесскаго у. (1848); † 5 апр. 1848 г. въ д. Марьяновкѣ отъ чахотки; погребенъ въ с. Новопокровскомъ, Одесскаго у. . . . . 10.

Ж.—(30 авг. 1836 г. въ Херсонѣ) **Анна Николаевна Банова**, дочь умершаго подполковника.

16. **Павелъ Аполлоновичъ**, род. 1805; 12 іюня 1826 г. въ службѣ унтеръ-офицеромъ въ Харьковскомъ драгунскомъ (впослѣдствіи—уланскомъ) полку; 1 сент. 1826 г.—юнкеръ; 22 авг. 1829 г.—корнетъ за отличіе въ сраженіи; 8 окт. 1832 г.—поручикъ при отставкѣ; 12 февр. 1837 г.—корнетъ Ахтырскаго гусарскаго полка; 29 мая 1837 г.—поручикъ; 15 мар. 1839 г.—штабсъ-ротмистръ при отставкѣ; былъ въ походахъ: 1829 г.—при Силистріи, Шумлѣ, Бургасѣ, Сливно, Адріанополѣ; 7 іюля 1829 г. при с. Дервишъ-Джеванѣ раненъ кинжаломъ въ лѣвую руку повыше кости; за нимъ родовыхъ въ Бобринецкомъ у. 46 м. п. душъ (1839); помѣщикъ с. Крутоярки, Бобринецкаго у. (1841); помѣщикъ Бобринецкаго у. (1845). . . . . 10.

Ж.—**Юлія (Ульяна) Ефимовна Базилевичъ**, дочь артиллеріи штабсъ-капитана; во 2-мъ бракѣ (1863) за **Алексѣемъ Андреевичемъ Бобровымъ**, коллежскимъ совѣтникомъ (1863); у ней 3734 дес. земли въ Бобринецкомъ у.

17. **Викторъ Аполлоновичъ**, род. 1808—1809; 4 мая 1822 г. въ службѣ гардемариномъ; 25 сент. 1826 г.—мичманъ; 1 февр. 1833 года—лейтенантъ; 28 дек. 1830 г.—прикомандированъ къ Гвардейскому экипажу; 5 сент. 1831 г.—переведенъ туда; 10 окт. 1837 г. —капитанъ-лейтенантъ при отставкѣ; жилъ въ 1867 г. . . . . 10.

Ж.—**Марія Ивановна Розенмейеръ**, дочь чиновника IV класса.

— **Варвара Аполлоновна**, род. 1801. . . . . 10.

— **Елисавета Аполлоновна**, род. 1804. . . . . 10.

18. **Иванъ Николаевичъ**, маіоръ, земскій исправникъ Лубенскаго уѣз. (1832). . . . . 11.

19. **Григорій Николаевичъ**, род. 1798; 22 мая 1816 г. въ службѣ въ Екатеринославской Палатѣ Гражданскаго Суда подканцеляристомъ; 11 авг. 1816 г.—губернскій регистраторъ; съ 18 мар. 1818 г. по 1 янв. 1823 г.—писецъ всѣхъ крѣпостныхъ актовъ; 31 декабря 1819 г.—коллежскій регистраторъ; 31 дек. 1822 г.—губернскій секретарь; съ 1 февр. 1824 по 1 янв. 1825 и съ 11 янв. 1827 по 1 янв. 1829 г.—по выбору канцелярскихъ служителей и по утвержденію Палаты былъ надсмотрщикомъ крѣпостныхъ той Палаты дѣлъ; съ 19 мар. 1823 по 14 мая 1829 г.—экспедиторъ по части аппеляціонныхъ дѣлъ двухъ уѣздовъ; 31 дек. 1825 г.—коллежскій секретарь; 31 дек. 1828 г.—титулярный совѣтникъ; 27 іюля 1829 г. —уволенъ; съ 14 окт. по 18 дек. 1830 г.—попечитель отдѣленія по случаю холеры въ Александровскомъ у.; съ 18 дек. 1830 г.—надзиратель по оспенной части Александровскаго у. и Маріупольской округи; 30 апр. 1833 г.—уволенъ; 1 дек. 1833 г.—депутатъ отъ дворянства въ Александровской Продовольственной Коммиссіи; 11 мая 1836 г.—уволенъ; 14 дек. 1834 г.—Станислава 4-ой степ.; 29 окт. 1836 г.—судья Александровскаго уѣзднаго суда; то-же въ 1840 г.; у него родовыхъ Александровскаго у. при дер. Новозначковкѣ и Значковкѣ 41 душа и 1645 дес. земли и благопріобрѣтенныхъ при д. Новозначковкѣ 4 души (1840); въ 1840 г. —бездѣтенъ. . . . . 11.

Ж.—(30 янв. 1823 г. въ Екатеринославѣ) **Прасковья Ивановна Якимовская**, дочь отставного оберъ-аудитора, помѣщика Александровскаго у. *).

---

*) Въ числѣ поручителей при бракосочетаніи былъ титул. сов. Аѳанасій Якимовскій.

## VI.

20. **Аѳанасій Константиновичъ**, род. 1 апр. 1841 г. въ с. Ковалевкѣ, Полтавскаго у ; воспріемникъ помѣщикъ Полтавскаго уѣз. подполковникъ Иванъ Блиновъ; дѣйствительный статскій совѣтникъ. . . . . 14.

21 **Іосифъ Константиновичъ**, род. 2 апр. 1849. . . . . 14.

22. **Иванъ Константиновичъ**, полковникъ 214 пѣх. резервнаго Мокшанскаго полка (1908). . . . . 14.

23. **Даніилъ Константиновичъ**. . . . . 14.

— **Любовь Константиновна**, род. 1 сен. 1839 г. въ Полтавѣ; воспріемники: надв. сов. Владиміръ Петровичъ Ковалевскій и колл. асс. Михаила Бѣлухи-Кохановскаго жена Екатерина Лукинична. . 14.

— **Вѣра Константиновна**, род. 1 авг. 1842 г. въ с. Ковалевкѣ; воспріемники: Е Л. Бѣлуха-Кохановская и помѣщикъ Полтавскаго уѣз. с. Рыбцовъ подполковникъ Иванъ Блиновъ. . . . . 14.

— **Марія Константиновна**, род. 6 мар. 1848. . . . . 14.

— **Екатерина Константиновна**. . . . . 14.

— **Ирина Константиновна**. . . . . 14.

24. **Андрей Петровичъ**, род. 5 іюля 1844 г. въ Херсонѣ; воспріемники: вдова подполковника Александра Власьевна Банова и артиллеріи прапорщикъ Аполлонъ Николаевичъ Бановъ; съ 16 іюня 1885 г. по 25 апр. 1893 г. полковникъ, командиръ 34 драгунскаго Стародубовскаго полка. . . . . 15.

— **Маріанна Петровна**, род. 24 іюня 1837 г. въ Херсонѣ; воспріемники: А. В. Банова и ея дочь дѣвица Любовь Николаевна. 15.

25. **Аполлонъ Павловичъ**, род 22 апр. 1839 г. въ с. Покровкѣ, Бобринецкаго у.; 3 сент. 1855 г. въ службѣ унтеръ-офицеромъ въ Вознесенскомъ уланскомъ Принца Александра Гессенскаго полка; 18 нояб. 1855 г.—юнкеръ; 25 мар. 1857 г.—въ Лубенскій гусарскій эрцгерцога Австрійскаго Карла-Людвига полкъ; 6 іюня 1857 г.—снова въ Вознесенскій уланскій полкъ; 8 янв. 1858 г.—корнетъ; 23 дек. 1859 г.—уволенъ тѣмъ-же чиномъ; то-же въ 1876 г.; за нимъ родовыхъ Бобринецкаго у. въ с. Крутояркѣ 123 души и 9300 дес. земли (1859); за нимъ нераздѣльно съ братомъ Бобринецкаго у. при дер. Крутояркѣ 4764 дес. земли (1864). . . . . 16.

Ж.—**Анастасія Антоновна** . . . . .

26. **Александръ Павловичъ**, род. 9 іюня 1841 г. въ м. Богушковой Слободѣ, Золотоношскаго у.; воспріемники: отставной капитанъ Александръ Васильевичъ Леонтовичъ и Елена Ѳедоровна Базилевичъ, дочь капитанъ-лейтенанта; окончилъ курсъ Ришельевскаго Лицея; 19 апр. 1863 г. въ службѣ въ штатѣ Канцеляріи началь-

ника Херсонской губ.; 30 іюл. 1863 г.—младшій чиновникъ особыхъ порученій; 23 окт. 1863 г.—утвержденъ въ чинѣ губернскаго секретаря; 15 окт. 1864 г.—уволенъ. . . . . 16.

27. **Александръ Викторовичъ,** род. 18 іюля 1837 г. въ Петербургѣ; воспріемники: вмѣсто Императора Николая I—чиновникъ IV класса, членъ Общаго Присутствія Кораблестроительнаго департамента Морского Министерства Иванъ Самуйловичъ Розенмейеръ и вдова № 10-го; 15 дек. 1856 г. въ службѣ въ Канцеляріи предводителя дворянства Одесскаго у. канцелярскимъ служителемъ 1 разряда; въ 1859 г. подвергался испытанію въ Педагогическомъ совѣтѣ гимназіи Ришельевскаго Лицея; 6 іюня 1860 г.—коллежскій регистраторъ; 29 дек. 1861 г.—кандидатъ въ мировые посредники; 7 авг. 1863 г.—губернскій секретарь; съ 22 дек 1862 по 8 дек. 1863 и съ 14 іюня по 16 сент. 1864 г.—и. д. мирового посредника; 23 іюня 1867 г.—письмоводитель Канцеляріи Одесскаго уѣзднаго предводителя дворянства; 14 мая 1868 г.—коллежскій секретарь; 8 сент. 1872 г.—почетный членъ Бессарабскаго попечительства дѣтскихъ пріютовъ; 25 сент. 1872, 20 янв. 1875, 22 сент. 1877—почетный мировой судья Одесскаго округа; 26 мая 1876 г.—титулярный совѣтникъ; 19 окт. 1877 г.—1-й кандидатъ на предводителя дворянства Одесскаго у.; 22 дек. 1877 г.—утвержденъ предводителемъ дворянства этого уѣзда; 8 нояб. 1879 г.—коллежскій ассесоръ; 24 окт. 1880 г.—вновь избранъ предводителемъ дворянства Одесскаго у.; 19 мая 1882 г.—надворный совѣтникъ; у него родовыхъ Одесскаго у. при дер. Викторовкѣ 3639 дес. земли (1882); † 18 авг. 1882 г. въ Одессѣ. . . . . 17.

Ж.— **Александра Николаевна Пикулова,** доч коллежскаго совѣтника.

## VII.

28 **Леонидъ Аѳанасьевичъ.** род. 18 апр. 1874 г. . . . . 20.

29. **Владиміръ Аѳанасьевичъ,** поручикъ 3 запасной пѣшей батареи (1908). . . . . 20.

30. **Павелъ Аполлоновичъ,** род. 15 мая 1866 г. въ дер. Крутояркѣ Одесскаго у. . . . . 25.

31. **Викторъ Аполлоновичъ,** род. 20 авг. 1867 г. въ д. Крутояркѣ. 25.

32. **Петръ Аполлоновичъ,** род. 9 мар. 1869 г. въ д. Крутояркѣ. 25.

— **Евгенія Аполлоновна,** род. 11 нояб. 1863 г. въ Одессѣ. . . . 25.

— **Ольга Аполлоновна,** род. 4 февр. 1865 г. въ Одессѣ. . . . . 25.

— **Марія Александровна,** род. 22 авг. 1862. . . . . 27.

— **Людмила Александровна**, род. 21 апр. 1864. . . . . 27.

— **Эмилія Александровна**, род. 1 янв. 1866 г. въ м. Петровкѣ, Ананьевскаго у. . . . . 27.

— **Викторія Александровна**, род. 1 мая 1867 г. въ д. Викторовкѣ, Одесскаго у. . . . . 27.

---

**Въ роспись не вошли:**

1. **Василій Значко-Яворскій**, портупей-прапорщикъ Полтавскаго пѣхотнаго полка (1822).

1. **Марія Ивановна**, † 4 окт. 1898 г. въ Петербургѣ; жена № 17?

# Золотаренки.

**(родъ угасшій?).**

## I.

1. **Никифоръ**, родомъ, вѣроятно, изъ м. Корсуня; † до 1655 г. Ж.—. . . . . , въ 1655 г. жила въ Нѣжинѣ.

## II.

2. **Иванъ Никифоровичъ Золотаренко**, Нѣжинскій полковникъ (1653—1655 г.г.); наказный гетманъ во время похода въ Бѣлоруссію (1654—1655); въ сент. 1654 г. получилъ царскую грамоту на м. Батуринъ съ селами, а въ авг. 1655 г.—на г. Глуховъ; въ 1655 г. строилъ съ матерью церковь въ Нѣжинѣ; † 1655 г., отъ раны, полученной при осадѣ Стараго Быхова; похороненъ въ Корсунѣ . . 1.

3. **Василій Никифоровичъ (Васюта)**, Нѣжинскій полковникъ (1655—1656 и съ осени 1659 г. до осени 1663 г.); „козакъ войска его царского пресвѣтлого величества“ (1656); въ іюнѣ 1659 г. нобилитованъ польскимъ королемъ съ фамиліей **Золотаренко-Злотаревскій**; владѣлъ въ Нѣжинскомъ полку с. Новыми Млинами, Переяславкой, въ Черниговскомъ—м. Меной (съ августа 1655 г.) и с. Крисками и въ Стародубовскомъ—с. Борщовымъ; въ апр. 1656 г. купилъ у Нѣжинскаго „кушнирскаго“ цеха „домъ зо всѣмъ будинкомъ и плецомъ, въ мѣстѣ Нѣжинѣ, въ самомъ ринку, противъ рыбного торгу лежачій;“ † 18 сент. 1663 г., казненъ въ Борзнѣ гетманомъ Иваномъ Брюховецкимъ „за измѣну“. . . . . 1.

Ж.—. . . . . **Ивановна**, дочь Черниговскаго полковника **Ивана Авраамовича** (1657) *); во 2-мъ бракѣ (съ осени 1667 г.) за **Родіономъ Григорьевичемъ Дмитрашкомъ Райчей**, Переяславскимъ полковникомъ, † около 1705 г.

---

*) Акты Южн. и Зап. Россіи, т. VII, стр. 366.

— **Анна Никифоровна**, жива въ 1655 г. . . . . 1.

За: 1) **Филиппомъ** . . . . . .

2) **Зиновіемъ-Богданомъ Михайловичемъ Хмельницкимъ**, гетманомъ, † 1657; его 3-я жена.

III.

4. **Евстафій Васильевичъ** (**Остапъ Васютенко**), реестровый козакъ Лазаревой сотни Черкасскаго полка (1649); кошевой атаманъ Запорожской Сѣчи (1667); Нѣжинскій полковникъ (1669, 1670). . . 3.

5. **Степанъ Васильевичъ**, упоминается въ 1667, 1673 г.г. . . 3.

— **Анна Васильевна**, упоминается въ 1667 г. . . . . 3.

---

Вѣроятно, къ этому же роду принадлежатъ еще слѣдующія лица, носившія фамилію Золотаренковъ:

1. **Михайло Золотаренко**, въ 1663 г. посланъ былъ Юріемъ Хмельницкимъ къ Якиму Сомку.

2. **Яковъ Кондратьевичъ Золотаренко**, называвшійся также и **Хмельницкимъ**; выходецъ съ праваго берега Днѣпра; житель Прилуцкій (1686); Прилуцкій полковой сотникъ (1690 - 1709); знатный войсковой товарищъ (1709—1711); 1690 г. получилъ гетманскій универсалъ на с. Буды; 25 авг. 1709 г. получилъ гетманскій универсалъ на с. Буды, дер. Сезьки и часть войсковую съ млина Якима Лучки о двухъ колахъ на р. Ичанкѣ; владѣлъ землями въ дер. Колесникахъ и с. Ольшаной; въ 1717 г. взятъ въ Москву (вѣроятно, къ слѣдствію о Мазепинцахъ), гдѣ, повидимому, и † до февраля 1720 г. бездѣтнымъ; у него былъ въ 1720 г. братъ. Ж. - **Марія Семеновна** . . . . . , 1 февр. 1720 г. получила гетманскій универсалъ на с. Буды, д. Сезьки и млинокъ на р. Ичанкѣ; 22 дек. 1729 г. Буды и Сезьки отъ нея отобраны и отданы Прилуцкому полковому есаулу Григорію Панченку; во 2-мъ бракѣ (1724) за **Климомъ Яковлевичемъ Янджуломъ**, Топальскимъ сотникомъ (1713—1725 г.г.).

Изъ родственниковъ Золотаренковъ упоминаются: двоюродный братъ Ивана и Василія Никифоровичей—стародубовскій наказный полковникъ **Тимоѳей Оникѣенко** (1655, 1656) и **Иванъ Ивановичъ Александровъ**, стародубецъ (1653), свойственникъ Ивана Никифоровича Золотаренка.

Свѣтопечать С. В. Кульженко.

Иванъ Богатый Іоненко,

гетманъ Дубосарскій въ землѣ Волосской во второй половинѣ XVII в.

# [illegible]

Существуетъ нѣсколько [illegible] личнаго происхожденія.

[illegible]

1. **Иванъ Богатый** [illegible] Дубосарскій на всю тамошнюю [illegible] XVII в.); по семейному преданію [illegible] господаря Ивони (1574)

[illegible] 1706 г. [illegible] на этомъ урядѣ [illegible] Брацлавскій (1718); полковникъ [illegible] (17[illegible]); 25 янв. 1729 г. уволенъ [illegible] ставку въ свой домъ въ [illegible] получилъ гетманскій универсалъ [illegible] (Борки) въ уѣздѣ Чигиринскомъ [illegible] Голицына с. с. Копачовъ и [illegible] Кіевскомъ [illegible] 1710 г. получилъ гетманскій [illegible] универсалъ, подтверждающій [illegible] нимъ эти села; 28 апр. 171[illegible] [illegible] Голицына, освобождающій [illegible] Копачовъ и [illegible] стоевъ и другихъ поборовъ, [illegible] 1712 г. [illegible] князя

[illegible] пополнена свѣдѣніями [illegible] Дорошенка.

# Иваненки.

Существуетъ нѣсколько родовъ этого имени, совершенно различнаго происхожденія.

## 1. Потомство Ивана Богатаго Іоненка *).

### I.

1. **Иванъ Богатый Іоненко** „былъ въ землѣ Волоской гетманъ Дубосарскій на всю тамошнюю Украину“ (во второй половинѣ XVII в.); по семейному преданію, происходилъ отъ Волошскаго господаря Ивони (1574).

### II.

2. **Григорій Ивановичъ Иваненко**, „Волоской націи“, въ 1706 г. вышелъ изъ Молдавіи въ Малороссію; бывшій полковникъ Дубосарскій (1706); съ іюня 1708 г.—Брацлавскій полковникъ и былъ на этомъ урядѣ еще въ дек. 1712 г.; бывшій полковникъ Брацлавскій (1718); полковникъ нерегулярнаго Брянскаго полка (1729); 25 янв. 1729 г. уволенъ отъ службы за старостью въ отставку въ свой домъ въ Переяславскій полкъ.—27 янв. 1706 г. получилъ гетманскій универсалъ на „спустѣлое мѣстечко Бурки (Борки) въ уѣздѣ Чигиринскомъ“; получилъ отъ князя Дм. Мих. Голицына с. с. Копачовъ и Мокіевку въ Кіевскомъ полку; 9 мар. 1710 г. получилъ гетманскій универсалъ, подтверждающій за нимъ эти села; 28 апр. 1711 г. получилъ указъ кн. Дм. Мих. Голицына, освобождающій его села Копачовъ и Мокіевку отъ постоевъ и другихъ поборовъ; 22 дек. 1712 г. получилъ указъ князя

*) Роспись дополнена свѣдѣніями, полученными отъ П. Я. Дорошенка.

Дм. Мих. Голицына на дворъ „измѣнника" Мировича въ нижнемъ городѣ Кіевѣ за то, что онъ, несмотря на прелестныя письма Мазепы, остался вѣренъ царю, и за то, что братъ его убитъ во время Мазепиной „измѣны"; 27 іюл. 1713 г.—получилъ гетманскій универсалъ на дворъ Мировича въ Кіевѣ на Подолѣ и на с. Остролучье въ Барышевской сотнѣ Переяславскаго полка; 3 мар. 1718 г. получилъ царскую грамоту на эти имѣнія. . . . . 1.

Ж.— . . . . . .

3. . . . . **Ивановичъ Иваненко**, † въ 1708—1709 г., г. во время Мазепиной измѣны. . . . . 1.

III.

4. **Григорій Григорьевичъ**, род. около 1719—1720 г.; съ 4 іюн. 1739 г.— въ службѣ въ Генеральной Канцеляріи войсковымъ канцеляристомъ; съ 1741 г.—бунчуковый товарищъ и былъ имъ по 1770 г.; съ 1766 и по 1770 г.—былъ за полковника Переяславскаго; въ 1769 г., командуя Переяславскимъ и еще двумя полками, былъ въ Хотинскомъ походѣ и получилъ 1 сент. 1769 г. за эту службу аттестатъ отъ командующаго въ этомъ походѣ князя Голицына; съ 1770 г.—Переяславскій полковникъ и былъ имъ по 1781 г.; въ сраженіи при Кагулѣ, состоя въ охотникахъ, раненъ въ ногу и получилъ 24 авг. 1770 г. за эту службу аттестатъ отъ генералъ-фельдмаршала Румянцова; 16 окт. 1781 г.—предсѣдатель Кіевской Палаты Гражданскаго Суда и былъ имъ по 1790 г.; 28 іюн. 1783 г.—бригадиръ; 21 апр. 1787 г.—дѣйствит. статскій совѣтникъ; 18 іюл. 1790 г.—уволенъ отъ службы за слабостью здоровья; въ походахъ 1769—1770 г. г. командовалъ 3000 козаковъ и раненъ въ руку и ногу; завѣдывалъ Переяславскими имѣніями графа П. А. Румянцова; *) въ 1773 г. купилъ у Савичей с. Слоутъ и другія имѣнія. 2.

Ж.— **Анна Ѳедоровна Ширай**, дочь бунчуковаго товарища.

5. **Михаилъ Григорьевичъ**, 21 янв. 1747 г.—бунчуковый товарищъ за службы отца и брата; то-же въ 1749 г.; находился въ Пограничной съ Польшею Коммиссіи при полковникѣ Кошелевѣ (1749). 2.

Ж.— . . . . . .

*) Съ 1761 г. трое изъ его сыновей воспитывались въ Сухопутномъ Шляхетномъ Кадетскомъ Корпусѣ.

IV.

6. **Андрей Григорьевичъ**, съ 1761 г. въ службѣ; 21 іюля 1773 г.—генеральсъ-адъютантъ въ генералитетскомъ штабѣ, подполковничья чина; то-же въ 1776 г.; состоялъ при фельдмаршалѣ графѣ П. А. Румянцовѣ (1776); полковникъ (1782); бригадиръ Курскаго пѣхотнаго полка (1787); генералъ-маіоръ (1788). За нимъ Переяславскаго у. въ с. Комаровкѣ муж. пола 61, жен. пола 64 (съ братомъ **Александромъ**), въ дер. Ковалевкѣ муж. пола 362, жен. пола 391 (съ братомъ **Ѳедоромъ**), въ хут. Долгогребельскомъ муж. пола 8, жен. пола 6 душъ (1782); за нимъ въ с. Рудницкомъ муж. пола 17, жен. пола 16 и въ с. Комаровкѣ муж. пола 46, жен. пола 52 (съ братомъ **Александромъ**) души (1795); за нимъ въ концѣ XVIII в. числилось: въ м. Барышевкѣ и с. Остролучьѣ—550, с. Козловкѣ—80, с. Ковалевкѣ—140, с. Казиловкѣ 1070, дер. Долгой Греблѣ—80, въ Ярославской губ.—110 и въ Харьковской губ.—1150, а всего обоего пола 3180 душъ; † до 1795 г. . . . . 4.

Ж.—**Александра Александровна Коробовская**, род. 21 апр. 1765 † 1 янв. 1809 г. и погребена въ Москвѣ, въ Донскомъ монастырѣ; въ 1800 г. продала хуторъ, доставшійся ей отъ отца; дочь бригадира Александра Ѳедоровича; во 2-мъ бракѣ за **княземъ Алексѣемъ Николаевичемъ Долгоруковымъ**, генералъ-лейтенантомъ, род. 26 іюл. 1750 † 28 окт. 1816 г. и погребенъ въ Донскомъ монастырѣ *).

7. **Ѳедоръ Григорьевичъ**, секундъ-маіоръ (1775—1809); городничій въ Золотоношѣ; 25 авг. 1783 г.—уволенъ; Золотоношскій уѣздный предводитель дворянства (1788); надворный совѣтникъ (1805).—За нимъ Переяславскаго у. въ дер. Гайшинѣ муж. пола 3, ж. п. 2, съ братомъ **Андреемъ** въ Ковалевкѣ муж. пола 362, жен. пола 391, въ слоб. Чирской муж. пола 27, жен. пола 39, хут. Орѣховскомъ муж. пола 10, жен. пола 12 душъ (1782); помѣщикъ с Остролучья (1806) и с. Ковалевки (1808); за нимъ въ концѣ XVIII в. числилось всего обоего пола 1060 душъ: въ с. Канѣвцахъ—200, д. Лонгиновкѣ—200, с. Шабельникахъ—200, с. Ковалевкѣ—400 и х. Чирскомъ—60 душъ; владѣлъ с. Слоутомъ . . . . . 4.

Ж.— **Марія . . . . . Чугуевецъ.**

8. **Семенъ Григорьевичъ**, премьеръ-маіоръ Рыльскаго карабинернаго (1783) и Глуховскаго карабинернаго (1787) полковъ.—За

*) Кн. П. Долгоруковъ, Росс. родосл. книга, т. I, стр. 94; Г. А. Власьевъ, Потомство Рюрика, т. I, ч. 3, стр. 101.

нимъ Глуховскаго у. въ с. Слоутѣ обоего пола 293, Рыльскаго у. въ с. Товпикѣ, д. Скрилевкѣ, Журавлѣ и Семеновкѣ обоего пола 265 душъ (1783); за нимъ въ концѣ XVIII в. числилось въ с. Слоутѣ—250 и въ русскихъ губерніяхъ—1640, а всего обоего пола 1890 душъ; † бездѣтнымъ . . . . . 4

Ж.— **Александра Алексѣевна Фуникова**, род. 1741 † 27 іюн. 1827 г. на 87 г., и погребена въ Москвѣ въ Новодѣвичьемъ монастырѣ; дочь полковника.

9. **Петръ Григорьевичъ**, съ 1766 г. въ службѣ; секундъ-маіоръ (1782); 30 мая 1785 г.—надворный совѣтникъ; то-же въ 1795 г.; совѣтникъ Новгородсѣверской Казенной Палаты (1787); предсѣдатель 1-го Департамента Новгородсѣверскаго верхняго земскаго суда (1791—1792); маршалъ Сосницкаго повѣта (1798—1800, 1810—1811); и. д. маршала Новгородсѣверской губерніи (1800); коллежскій совѣтникъ (1814).—За нимъ Переяславскаго у. въ слоб. Полуботковой (съ братомъ **Александромъ**) муж. пола 41, жен. пола 45 (1782); за нимъ въ слоб. Чирской муж. пола 31, жен. пола 36, с. Цибляхъ муж. пола 5, жен. пола 10, хут. Рѣзковщинѣ муж. пола 4, жен. пола 5, въ слоб. Полуботковой (съ братомъ **Александромъ**) муж. пола 31, жен. пола 36 душъ (1795); за нимъ въ концѣ XVIII в. числилось: въ с. Полуботковой Слободѣ—60, с. Богодуховкѣ—300, с. Деркачовкѣ—260, с. Гутищѣ—200 и с. Дяговѣ—280, а всего обоего пола 1110 душъ . . . . . 4.

Ж.— **Анастасія Осиповна Авсенкова**.

10. **Александръ Григорьевичъ***), род. около 1761 г.; 2 іюл. 1772 г.—въ службѣ сержантомъ; 13 нояб. 1781 г.—адъютантъ; 25 декаб. 1783 г.—поручикъ; поручикъ Курскаго пѣхотнаго полка (1787); 28 іюн. 1787 г.—ротмистръ; 10 сэнт. 1788 г.—переименованъ старшимъ адъютантомъ; 17 мар. 1793 г.—секундъ-маіоръ при отставкѣ; былъ въ походахъ: 1780 г.—на Кубанской сторонѣ, 1787 г.—на судахъ Черноморскаго флота подъ Очаковымъ; 1788 г.—въ Молдавіи; маіоръ (1816); съ 27 іюн. 1802 г. по 1805—Переяславскій повѣтовый маршалъ и былъ имъ также съ янв. 1809 по янв. 1812 г.—За нимъ съ братомъ **Андреемъ** въ с Комаровкѣ муж. пола 61, жен. пола 64, съ братомъ **Петромъ** въ слоб. Полуботковой муж. пола 41, жен. пола 45 и у него самого въ сел. Ерковцахъ муж. пола 310, жен. пола 306 и с. Стовпягахъ муж. пола 6, жен. пола 5 душъ (1782); за нимъ съ братьями въ Малороссіи 300 дворовъ и въ Россіи 150 душъ (1793); за нимъ Переяслав-

*) По послужному списку 1793 г. показавъ „изъ вышедшаго изъ Молдавіи шляхетства“.

скаго повѣта въ с. Ерковцахъ—332, Комаровкѣ—46, Ботковкѣ (?)—16, Демянцахъ—187, Мацковцахъ—2, Скопцахъ—22, Волчковѣ—17, Гланишевѣ—6, Лелякахъ—13, Старосельѣ—6, Золотоношскаго у. въ м. Леплявѣ—7, Келебердѣ—21, дер. Рѣшоткахъ—23, а всего 703 души (1795); за нимъ въ с. Ковалинѣ муж. пола 9, жен. пола 8, Харьковцахъ муж. пола 3, жен. пола 2, Мацковцахъ муж. пола 3, жен. пола 6, Стовпягахъ муж. пола 3, жен. пола 2, Комаровкѣ муж. пола 44, жен. пола 55, Цибляхъ муж. пола 4, жен. пола 6, Волчковѣ муж. пола 13, ж. п. 13, Старосельѣ м. п. 4, жен. пола 4, Гланишевѣ муж. пола 8, жен. пола 9, Лелякахъ муж. пола 13, жен. пола 16, Слободкѣ Полуботковой муж. пола 38, жен. пола 44, х. Озерянскомъ муж. пола 3, жен. пола 3, х. Степановомъ муж. пола 6, жен. пола 4 души (1816); за нимъ 700 душъ въ концѣ XVIII в.; жилъ въ с. Ерковцахъ; жилъ въ с. Демянцахъ (1806—1808) . . . . . 4.

Ж.—(съ 14 мая 1789 г. въ Переяславѣ) **Екатерина Юрьевна Бибикова**, род. около 1768 г., дочь генералъ-маіора и воспитанница Смольнаго Института; за нею въ с. Демянцахъ: въ 1795 г.—муж. пола 187, жен. пола 179, въ 1811 г.—муж. пола 243, въ 1816 г.—муж. пола 227, жен. пола 202 души; за нею въ хут. Онторинскомъ (?) муж. пола 9, жен. пола 16 душъ (1816); жива въ 1818 г.

— **Марія Григорьевна**, помѣщица м. Березани (1806—1808). . 4.

За **Яковомъ Ивановичемъ Марковичемъ**, бунчуковымъ товарищемъ (1767); его 1-я жена.

— **Пелагея Григорьевна**. . . . . 4.

За **Иваномъ Петровичемъ Горленкомъ**, бунчуковымъ товарищемъ, род. 1735 † 1794.

11. **Иванъ Михайловичъ**, род. около 1749—1752 г.г.; 1 января 1766 г.—въ службѣ сержантомъ Старооскольскаго пѣхотнаго полка; 1 янв. 1770 г.—корнетъ Московскаго карабинернаго полка; 1 янв. 1774 г.—поручикъ при отставкѣ; съ 2 февр. 1788 и по 2 февр. 1791 г.—Кіевскій губернскій предводитель дворянства; 15 августа 1802 г.—Козелецкій повѣтовый маршалъ дворянства и былъ имъ по 1812 г.; 1 янв. 1803 г.—коллежскій ассесоръ; 1 янв. 1809 г.—надворный совѣтникъ; 1 янв. 1810 г.—Владиміра 4-ой степ.; былъ въ походахъ: 1769—1770 г.г.—Турецкомъ, въ Молдавіи, 1771—1772 г.г.—въ Польшѣ, 1773 г.—за Дунаемъ, подъ Силистріею; надворный совѣтникъ (1813); за нимъ въ концѣ XVIII в. числилось: въ с. Озерянахъ—630, д. Максаковкѣ—40, д. Михенполѣ—160 и сл. Хрущовкѣ—200, а всего 1030 обоего пола душъ; жилъ въ Хрущовкѣ; за нимъ Козелецкаго у. въ с. Озерянахъ 315, х. Хо-

мовскомъ 16, Браницѣ 8, Остерскаго у. въ д. Пушкаряхъ 18 муж. пола душъ (1811); жилъ въ Кіевѣ (1813); † до 1829. . . . . 5.

Ж.—**Анастасія Семеновна Масюкова**, дочь надворнаго совѣтника; помѣщица Козелецкаго у. (1826—1847), гдѣ за нею 444 души и винокуренный заводъ (1826).

12. **Моисей Михайловичъ**, род. около 1754 г.; поручикъ (1784—1791); Остерскій уѣздный предводитель дворянства (1788—1795); Кіевскій губернскій предводитель дворянства (1795); титулярный совѣтникъ (1795); Переяславскій повѣтовый маршалъ (1799, 1800, окт. 1805—янв. 1809); 10 нояб. 1806 г.—Владиміра 4 ой степ.; коллежскій совѣтникъ.—За нимъ въ Остролучьи муж. пола 177, жен. пола 170, хут. Моисеевскомъ муж. пола 15, жен. пола 12, д. Лелякахъ муж. пола 23, жен. пола 24 души (1795); за нимъ въ концѣ XVIII в. числилось: въ с. Озерянахъ—630, с. Лелякахъ—86, с. Остролучьѣ—350, а всего 1066 душъ; жилъ въ с. Остролучьѣ; † до 1811. . . . . 5.

Ж.—**Елисавета Лаврентьевна Селецкая**, дочь статскаго совѣтника; за нею въ Остерскомъ и Козелецкомъ у. у. 1100 душъ.

13. **Григорій Михайловичъ**, род. около 1756 г.; поручикъ (1784—1795); титулярный совѣтникъ (1800—1811).—За нимъ въ с. Остролучьѣ муж. пола 69, жен. пола 70 душъ (1795); за нимъ въ с. Остролучьѣ муж. пола 232 души (1811); за нимъ въ концѣ XVIII в. числилось 482 души; жилъ въ с. Остролучьѣ. . . . . 5.

14. **Александръ Михайловичъ**, капитанъ (1782—1784); за нимъ въ д. Лелякахъ муж. пола 38, жен. пола 36, въ хут. Жуковкѣ муж. пола 6, жен. пола 6 душъ (1782). . . . . 5.

— **Марія Михайловна**. . . . . 5.

За **Александромъ старшимъ Яковлевичемъ Якубовичемъ**, генералъ-маіоромъ, род. 1739.

## V.

15. **Григорій Андреевичъ**, коллежскій секретарь (1811); титулярный совѣтникъ (1816). За нимъ въ Переяславѣ муж. п. 3, въ м. Барышевкѣ 3, с. Остролучьѣ 515, с. Селищѣ 13 душъ (1811); въ Барышевкѣ муж. п. 3, жен. п. 5, Остролучьѣ м. п. 492, ж. п. 511, Селищѣ м. п. 7, ж. п. 10, с. Рудницкомъ м. п. 43, ж. п. 65, с. Козловѣ м. п. 40, ж. п. 64, д. Чирскѣ м. п. 3, ж. п. 4, х. Долгогребельномъ м. п. 9, ж. п. 7 душъ (1816). . . . . 6.

16. **Андрей Андреевичъ**. . . . . 6.

— **Марія Андреевна**. . . . . 6.

17. **Григорій Ѳедоровичъ**, род. около 1776 г.; капитанъ (1801); 14 окт. 1801 г.—коллежскій ассесоръ. . . . . 7.

Ж.— . . . . . .

18. **Петръ Петровичъ**. . . . . 9.

19. **Николай Петровичъ**, упоминается въ 1815 г. . . . . 9.

20. **Андрей Петровичъ**, губернскій секретарь (1811); коллежскій ассесоръ; за нимъ въ с. Цибляхъ 3 души (1811); † до 1832 г. . . 9.

Ж.—**Харитина Андреевна Забѣла**; жива въ 1843 г.; жила въ с. Обтовѣ (1836—1840).

— **Надежда Петровна**. . . . . 9?

За **Семеномъ Яковлевичемъ Кулябкой**, прапорщикомъ, † 1842; его 1-я жена.

21. **Николай Александровичъ**, род. 29 мая 1797 г. въ с. Демянцахъ, Переяславскаго у.; 28 мар. 1815 г.—въ службѣ юнкеромъ въ л.-гв. артиллер. бригадѣ; 18 авг. 1816 г.—прапорщикъ 18-ой артиллер. бригады; 6 янв. 1820 г.—подпоручикъ при отставкѣ; 6 мар. 1821 г.—и. д. хорунжаго Переяславскаго повѣта; съ 1821 по 23 сент. 1826 г. хорунжій Переяславскаго повѣта; 19 окт. 1828 г.—почетный смотритель Переяславскаго уѣзднаго училища; 25 сент. 1829 г., 16 сент. 1832 г., 15 сент. 1835 г., 16 сент. 1838 г.—Переяславскій уѣздный предводитель дворянства; 18 окт. 1832 г.—Анну 3-ей степ.; 24 окт. 1836 г.—Владиміра 4-ой степ.; 28 мар. 1838 г.—коллежскій секретарь; 18 янв. 1839 г.—окружной начальникъ Переяславскаго округа государств. имуществъ; 19 дек. 1839 г.—титулярный совѣтникъ; 16 авг. 1840 г.—уволенъ; 12 іюля 1844 г.—коллежскій ассесоръ; коллежскій совѣтникъ (1859—1863); почетный смотритель Переяславскаго уѣзднаго училища.—За нимъ въ с. Демянцахъ 167, сл. Полуботковской 39, х. Опторинскомъ 13 душъ (1835); за нимъ родовыхъ 226 душъ (1844); за нимъ 227 душъ и 1323 дес. земли (1844); за нимъ въ с. Демянцахъ 134, Цибляхъ 12, слоб. Полуботковской 29, хут. Опторинскомъ 13 душъ (1850 г.). . . . . 10.

Ж.—1) . . . . . .

2) **Александра Алексѣевна Закревская**, род. 1811.

22. **Василій Александровичъ**, род. 3 мар. 1801 г. въ с. Демянцахъ; коллежскій регистраторъ (1825); губернскій секретарь (1831—1835); коллежскій секретарь (1842—1844); Переяславскій межевой судья (1840—1842); 24 мар. 1842 г.—уволенъ отъ службы.—За нимъ въ с. Ерковцахъ 239, Скопцахъ 12, Ковалинѣ 2, Мацковцахъ 4 души муж. пола (1835); † до 1850 г. и за его наслѣдниками числилось въ Ерковцахъ 195, Ковалинѣ 5, Мацковцахъ 17 и Скопцахъ 18 душъ (1850) . . . . . 10.

Ж.—**Марія Васильевна Полтарацкая.**

23. **Григорій Александровичъ**, род. 2 февр. 1806 г. въ с. Демянцахъ; 10 мая 1824 г.—въ службѣ юнкеромъ Лубенскаго гусарскаго полка; 20 авг. 1825 г.—корнетъ; 3 іюня 1827 г.—поручикъ; 8 янв. 1829 г.—штабсъ-ротмистръ при отставкѣ; 13 янв. 1832 г.—засѣдатель Переяславскаго уѣзднаго суда; 11 окт. 1838 г.—уволенъ; за нимъ въ с. Ерковцахъ 213, Волчковѣ 14, Сошниковѣ 9, Старосельѣ 5, Гланишевѣ 3 души (1835); за нимъ 245 душъ и 1500 дес. земли (1844); въ Ерковцахъ 200, Сошниковѣ 9, Волчковѣ 19, Гланишевѣ 1 душа (1850). . . . . 10.

Ж.—**Александра Николаевна (Тарасова ?)**, за нею въ Ерковцахъ муж. пола 1 душа (1850).

24. **Александръ Александровичъ**, род. 12 янв. 1808 г. въ с. Демянцахъ; въ 1826 г. окончилъ курсъ Нѣжинской гимназіи князя Безбородка; 6 окт. 1826 г.—въ службѣ юнкеромъ Лубенскаго гусарскаго полка; 6 нояб. 1828 г.—корнетъ; 10 мая 1833 г.—поручикъ; 12 апр. 1832 г.—Анну 3-ей степ. съ надписью „за храбрость"; 3 іюня 1833 г.—уволенъ; 3 окт. 1841 г.—земскій исправникъ Переяславскаго у и былъ имъ въ 1844 г.; Золотоношскій уѣздный предводитель дворянства (съ окт. 1860—сент. 1862, 1864—1865 г.г.); почетный смотритель Переяславскаго уѣзднаго училища; Переяславскій уѣздный предводитель дворянства (съ 1865 по сент. 1874 г.); за нимъ муж. пола 287 душъ и 2450 дес. земли (1833); за нимъ въ Ерковцахъ—116, Комаровкѣ—4 души (1835); въ Ерковцахъ—80, Комаровкѣ—24 души (1850); помѣщикъ Золотоношскаго и Переяславскаго у.у. (1863). . . . . 10.

Ж.—**Софья Степановна Ильяшенко**, род. 1818, дочь ротмистра.

— **Анна Александровна**, род. около 1791 г.; вдова въ 1843 г. . 10.

За **Андреемъ Михайловичемъ Марковичемъ**, мичманомъ, род. 1785 г. † до 1838 г.

— **Екатерина Александровна**, род. около 1792 г. . . . . 10.

За (съ 7 янв. 1812 г. въ с. Демянцахъ) **Михаиломъ Мойсеевичемъ Иваненкомъ** (№ 33).

— **Марія Александровна** . . . . . 10.

За **Максимомъ Ивановичемъ Павловымъ**, артиллеріи подполковникомъ (1832).

— **Вѣра Александровна**. . . . . 10.

За . . . . . **Дунаевымъ** *), генералъ-маіоромъ.

---

*) Сообщеніе П. Я. Дорошенка.

25. **Иванъ Ивановичъ**, род. около 1795 г. . . . . 11.

26. **Семенъ Ивановичъ**, род. около 1796 г. . . . . 11.

27. **Константинъ Ивановичъ**, род. 6 мар. 1802 г. въ с. Озерянахъ, Козелецкаго у.; 20 нояб 1818 г.—въ службѣ подпрапорщикомъ Московскаго пѣхотнаго полка; 25 іюля 1819 г.—портупей-прапорщикъ; 14 авг. 1819 г.—въ Софійскій пѣхотный полкъ; 20 января 1820 г.—въ 20-й егерьскій полкъ; 14 апр. 1820 г.—въ Витебскій пѣхотный полкъ; 1 янв. 1821 г.—въ Ингерманландскій драгунскій полкъ; 30 іюня 1821 г.—прапорщикъ; 23 мая 1824 г.—поручикъ; 24 мар. 1826 г.—штабсъ-капитанъ при отставкѣ; за нимъ Козелецкаго у. въ с. Озерянахъ 1483 дес. земли (1883). . . . . 11.

Ж.—**Екатерина Петровна Киселевская**, дочь ротмистра.

28. **Михаилъ Ивановичъ**, род. 12 іюня 1803 г. въ с. Озерянахъ; 1 февр. 1819 г.—въ службѣ подпрапорщикомъ Московскаго пѣхотнаго полка; 14 авг. 1819 г.—въ Софійскій пѣхотный полкъ; 4 авг. 1821 г.—портупей-прапорщикъ; 27 іюня 1823 г.—прапорщикъ; 19 мар. 1825 г.—въ Ингерманландскій драгунскій полкъ; 4 августа 1826 г.—поручикъ; 12 янв. 1830 г.—уволенъ; депутатъ дворянства Козелецкаго у. (1840); за нимъ съ братьями въ Козелецкомъ и Остерскомъ у.у. 96 душъ (1830); за нимъ въ с. Лелякахъ м. п. 101 душа (1835); владѣлъ с. Озерянами; † бездѣтнымъ. . . . . 11.

Ж.—. . . . . **Оболонская** *).

29. **Николай Ивановичъ**, род. 14 мая 1805 г. въ с. Озерянахъ; 8 окт. 1820 г.—въ службѣ юнкеромъ Нарвскаго драгунскаго полка; 30 мая 1821 г.—прапорщикъ Ингерманландскаго драгунскаго полка; 30 мая 1825 г.—поручикъ; 21 февр. 1828 г.—штабсъ-ротмистръ при отставкѣ; Кролевецкій уѣздный предводитель дворянства (1869—1874); жилъ въ с. Обтовѣ; † 25 дек. 1874 **). . . . . 11.

Ж.—(съ 28 іюля 1829 г. въ с. Обтовѣ) **Александра Михайловна Забѣла**, дочь помѣщика с. Обтова, Кролевецкаго у.

30. **Дмитрій Ивановичъ**, род. около 1806 г. . . . . 11.

31. **Павелъ Ивановичъ**, род. 29 іюля 1808 г. въ Кіевѣ; 29 дек. 1822 г.—въ службѣ юнкеромъ Митавскаго драгунскаго полка; 30 дек. 1824 г.—въ Ингерманландскій драгунскій полкъ; 30 мая 1825 г.—прапорщикъ; 31 янв. 1829 г.—поручикъ; 13 апр. 1834 г.—штабсъ-ротмистръ; былъ въ походѣ 1831 г.; 23 мар. 1835 г.—уволенъ.—За нимъ въ Козелецкомъ у. 20 душъ (1835). . . . . 11.

Ж.—**Марія Ѳедоровна** . . . . . ***).

---

*) Сообщеніе П. Я. Дорошенка.

**) Его родственникъ—губернскій секретарь Иванъ Бахиръ.

***) Не она ли: **Марія Ѳедоровна Квитка**, дочь коллежскаго совѣтника, за **Иваненкомъ**? (Кн. А. Б. Лобановскій-Ростовскій, Русская родосл. книга, т. I. стр. 262).

32. **Андрей Ивановичъ**, род. 4 іюля 1813 г. въ м. Веприкѣ, Гадячскаго у.; воспитывался дома; 2 мая 1829 г.—въ службѣ юнкеромъ Ингерманландскаго драгунскаго полка; 8 мар. 1833 г.—корнетъ гусарскаго эрцъ-герцога Фердинанда полка за отличіе; 26 іюня 1834 г.—поручикъ; былъ въ походѣ 1831 г; 15 янв. 1838 г. —штабсъ-ротмистръ при отставкѣ; 1 нояб. 1844 г.—земскій исправникъ Козелецкаго у.; 19 авг. 1846 г.—уволенъ; 4 авг. 1849 г. —депутатъ дворянства Козелецкаго у.; 20 мая 1851 г.—выбылъ; 17 нояб. 1854 и въ 1857 г.—вновь избранъ въ депутаты того-же уѣз; за нимъ родовыхъ въ Козелецкомъ у. муж. пола 107 душъ (1857); владѣлъ с. Озерянами. . . . . 11.

Ж - **Клавдія Петровна Дринпельманъ.**

— **Надежда Ивановна**, род. около 1800 г.; † дѣвицей. . . . . 11.

33. **Михаилъ Моисеевичъ**, род. около 1781—1788 г.; 22 іюля 1796 г.—въ службѣ фурьеромъ л. гв. Измайловскаго полка; 7 янв. 1797 г.—уволенъ для продолженія наукъ; служилъ у маршальскихъ дѣлъ Козелецкаго у. (1806); 3 февр. 1807 г.—въ Департаментѣ Министерства Народнаго Просвѣщенія; 31 дек. 1807 г.—коллегіи юнкеръ; 19 янв. 1812 г.—титулярный совѣтникъ; 5 мая 1813 г.—коллежскій ассесоръ при отставкѣ; 24 іюня 1822 г.—почетный смотритель Александровскаго уѣзднаго училища; 30-го апр. 1831 г.—надворный совѣтникъ; съ 1830 по 1833 г. Александровскій уѣздный предводитель дворянства; коллежскій совѣтникъ, попечитель Екатеринославской губернской гимназіи (1844); 3 дек. 1844 г.—Владиміра 4-ой степ.; статскій совѣтникъ (1848).—За нимъ въ с. Остролучьѣ м. п. 165 душъ (1811); Александровскаго у. въ с. Андреевкѣ наслѣдственныхъ м. п. 430 душъ, 21500 дес. земли, Днѣпровскаго у въ с. Благовѣщенскомъ мужес пола 380 душъ, 24000 дес. земли (1816); жилъ въ Александровскомъ у. (1816); родовыхъ въ с. Андреевкѣ м. п. 535 и с. Благовѣщенскомъ муж. пола 447 душъ (1835); † 12 сент. 1856 г. и погребенъ на Ваганьковомъ кладбищѣ въ Москвѣ. . . . . 12.

Ж.—(съ 7 янв. 1812 г. въ с. Демянцахъ) **Екатерина Александровна Иваненко**, дочь № 10; † до 1835 г.

— **Софья Моисеевна**. . . . . 12.

За (съ 14 янв. 1811 г. въ с. Остролучьѣ, Переяславскаго уѣз.) **Яковомъ Яковлевичемъ Лукашевичемъ**, подполковникомъ, род. 1774.

— **Анастасія Моисеевна**, † 22 февр. 1865 г. и погребена на Книшовомъ кладбищѣ въ м. Борисполѣ, Переяславскаго у. . . . . 12.

За **Василіемъ Лукичемъ Лукашевичемъ**, коллежскимъ совѣтникомъ, род. 1783 † 4 окт. 1866 г., погребенъ съ женою.

Свѣтопечать С. В. Кульженко.

## Ѳедоръ Григорьевичъ Иваненко,

служившій предводителемъ дворянства Пирятинскаго (1834—1838) и Переяславскаго (1841—1844) уѣздовъ.

Род. около 1799 г. † до 1850 г.

34. Сев[illegible] [illegible]аго 1799 [illegible] г.—
[illegible] полка; [illegible] г.—
[illegible]ступей [illegible] рщикъ. г.—
[illegible] 17 апр. [illegible] икъ;
[illegible] нояб. 18[illegible] инѣ
былъ и въ [illegible] ян-
[illegible]тва (1834—18[illegible] ян-
[illegible]ства (съ сен[illegible] у.
въ с. Исповѣд[illegible] шъ
(1819); нимъ [illegible] мъ;
† до 1850 г. [illegible] 17.

Ж.—**Анна** [illegible] вѣ
[illegible] х. Александр[illegible]

35. **Семенъ Гр**[illegible] сѣ;
Пирятинскаго у. [illegible] н-
германландскомъ др[illegible] за
отличие былъ въ [illegible] ои
[illegible] За [illegible] Пирятин[illegible] ъ
(1833); за нимъ Пир[illegible]го у. въ с. Ковалев[illegible] 275,
жен. пола 275 душъ [illegible] помѣщикъ с. [illegible] 17.

Ж. — **Варвара Андре**[illegible] а
**и Анны Александровны** [illegible]

36. **Петр**[illegible]
рахъ; [illegible] 20.

37. **Ник**[illegible]
ничахъ. Сос[illegible] 20.

Ж.— .

— **Анна Андреевна** [illegible]
208 душъ, 2000 дес. [illegible] 20.

За: 1) . . .

2) **Петромъ Петровичемъ Исаевичемъ**, лейтенантомъ [illegible] 20.

— **Надежда Андреевна** [illegible]

За **Николаемъ Михайловичемъ Дурново**, поручикомъ [illegible]
уѣзднымъ предводителемъ [illegible]ства (185[illegible]

— **Аделаида Андреевна** [illegible] въ Чернигов[illegible]
2124 дес. земли . . 20.

V[1].

34. **Ѳедоръ Григорьевичъ**, род. около 1799 г.; 22 дек. 1814 г.— въ службѣ юнкеромъ 3 Карабинернаго полка; 8 мар. 1815 г.— портупей-юнкеръ; 6 окт. 1816 г.—прапорщикъ; 9 мая 1817 г.— подпоручикъ 6 Карабинернаго полка; 17 апр. 1818 г.– поручикъ; 19 нояб. 1819 г.—штабсъ-капитанъ при отставкѣ; въ томъ-же чинѣ былъ и въ 1850 г.; Пирятинскій уѣздный предводитель дворянства (1834–1838); Переяславскій уѣздный предводитель дворянства (съ сент. 1841 по сент. 1844 г.).–За нимъ Пирятинскаго у. въ с. Поповкѣ м. п. 43 и въ Переяславскомъ у. м. п. 299 душъ (1819); нимъ въ с. Старомъ 27 душъ (1850); владѣлъ с. Переводомъ; † до 1850 г. . . . . 17.

Ж.—**Анна** . . . . . за нею въ с. Старомъ 311, Рогозовѣ 18, х. Александровскомъ 30 душъ (1850).

35. **Семенъ Григорьевичъ**, род. 7 февр. 1809 г. въ с. Ковалевкѣ; Пирятинскаго у.; 27 іюня 1826 г.— въ службѣ юнкеромъ въ Ингерманландскомъ драгунскомъ полку; 1 іюля 1829 г.—корнетъ за отличіе; былъ въ походѣ 1831 г.; 21 мар. 1833 г.—поручикъ при отставкѣ.—За нимъ родовыхъ въ Пирятинскомъ у. 268 душъ (1833); за нимъ Пирятинскаго у. въ с. Ковалевкѣ муж. пола 275, жен. пола 275 душъ (1835); помѣщикъ с. Ковалевки (1843). . . 17.

Ж.– **Варвара Андреевна Марковичъ**, род. 1815, дочь мичмана и **Анны Александровны Иваненко** (дочери № 10-го).

36. **Петръ Андреевичъ**, род. 24 авг. 1814 г.; служилъ въ гусарахъ; † холостымъ . . . . . 20.

37. **Николай Андреевичъ**, род. 28 нояб. 1815 г. въ с. Козляничахъ, Сосницкаго у.; коллежскій секретарь (1840) . . . . . 20.

Ж.— . . . . . **Давыдова**. *)

— **Анна Андреевна**, за нею Черниговскаго у. дер Павловка, 208 душъ, 2000 дес. земли и сахарный заводъ (1861) . . . . . 20.

За: 1) . . . . . .

2) **Петромъ Петровичемъ Исаевичемъ**, лейтенантомъ (1835)

— **Надежда Андреевна** . . . . . 20.

За **Николаемъ Михайловичемъ Дурново**, поручикомъ, Кролевецкимъ уѣзднымъ предводителемъ дворянства (1857–1863).

— **Аделаида Андреевна**, за нею въ Черниговской губ. 404 души, 2424 дес. земли . . . . . 20.

---

*) Сообщеніе П. Я. Дорошенка

За **Семеномъ Давидовичемъ Горленкомъ**, премьеръ-маіоромъ, род. 1818.

— **Варвара Андреевна** . . . . . 20.

За **Александромъ Петровичемъ Забѣлой**, поручикомъ, род. 1828.

38. **Павелъ Николаевичъ**, род. 16 февр. 1832 г. въ с. Демянцахъ; въ Кіевскомъ Дворянскомъ училищѣ (1844) . . . . . 21.

39. **Виталій Николаевичъ**, род. 28 апр. 1833 г. въ с. Демянцахъ; въ Кіевскомъ Дворянскомъ училищѣ (1844); въ 1854 г. окончилъ курсъ Университета св. Владиміра; 11 сент. 1854 г.—въ службѣ въ Бѣлоцерковской гимназіи младшимъ учителемъ параллельныхъ классовъ съ откомандированіемъ для преподаванія во 2 Кіевскую гимназію; 23 окт. 1854 г. получилъ дипломъ на степень кандидата физико-математическаго факультета; 31 окт. 1854 г. - утвержденъ въ должности младшаго учителя по Бѣлоцерковской гимназіи; 1 апр. 1856 г.—коллежскій секретарь; тамъ-же служилъ и въ 1857 г.; правитель канцеляріи Кѣлецкаго губернатора; податной инспекторъ въ Бессарабіи; холостъ въ 1857 г. . . . . 21.

Ж.— **Юлія Ильинишна Ильяшенко**, дочь подпоручика.

40. **Николай Николаевичъ**, род. 6 авг. 1839 г. въ с. Демянцахъ . 21.

— **Екатерина Николаевна**, род. 1835 г. † дѣвицей послѣ 1905 г. 21.

— **Александра Николаевна**, род. 1840 г. . . . . 21.

— **Анна Николаевна**, род. 3 февр. 1843 г. въ с. Демянцахъ . . 21.

41. **Николай Васильевичъ**, род. 12 мар. 1831 г. въ с. Ерковцахъ. 22.

42. **Александръ Васильевичъ**, род. 24 янв. 1841 г. въ с. Ерковцахъ. . . . . 22.

— . . . . . **Васильевна** . . . . . 22.

За . . . . . **Яхненкомъ** *).

— **Элеонора Васильевна** . . . . . 22.

За **Константиномъ Ивановичемъ Писаревымъ** *).

43. **Иванъ Григорьевичъ**, род. 30 сент. 1836 г. въ с. Ерковцахъ; учился въ Кіевской 1-ой гимназіи и Кіевскомъ Университетѣ; служилъ во время польскаго возстанія офицеромъ Малороссійскаго Лубенскаго казачьего полка; † холостымъ въ 1866 г. . . . . 23.

44. **Александръ Григорьевичъ**, род. 23 авг. 1841 г. въ с. Ерковцахъ; учился въ Кіевской 2-ой гимназіи; жилъ въ Переяславскомъ уѣздѣ; былъ гласнымъ уѣзднаго собранія и Полтавскимъ губернскимъ; † 1897 г. . . . . 23.

Ж.—**Александра Степановна Соломко**.

45. **Николай Григорьевичъ**, род. 20 нояб. 1846 г. въ с Дѣвичкахъ, Переяславскаго у.; учился въ Кіевской 2-ой гимназіи; хо-

*) Сообщенія П. Я. Дорошенка.

лость; служитъ въ Полтавскомъ отдѣленіи Крестьянскаго поземельнаго банка (1909). . . . . 23.

— **Анастасія Григорьевна**, род. 19 окт. 1842 г. въ с. Ерковцахъ. 23.

За **Митрофаномъ Ивановичемъ Рахубовскимъ**, генералъ-лейтенантомъ (1909).

— **Александра Григорьевна**, род. 3 мая 1844 г. въ с. Ерковцахъ; вдова. . . . . 23.

За **Николаемъ Алексѣевичемъ Авксентьевымъ**, командиромъ 4-го Варшавскаго крѣпостного полка.

— **Анна Григорьевна**, род. 1850 г; вдова. . . . . 23.

За **Александромъ Александровичемъ Сикстель**, служившимъ въ акцизномъ вѣдомствѣ.

46. **Иванъ Александровичъ**, род. 24-го іюня 1835 года въ с. Ерковцахъ . . . . . 24.

47. **Александръ Александровичъ**, род. 17 авг. 1840 г. въ м. Гельмязовѣ, Золотоношскаго у. . . . . 24.

— **Пелагея Александровна**, род. 16 іюня 1838 г. въ м. Гельмязовѣ. 24.

За: 1) **Иваномъ Яковлевичемъ Лукашевичемъ**.

2) **Иваномъ Ивановичемъ Бѣлокопытовымъ**, дѣйст. статскимъ совѣтникомъ *).

48. **Иванъ Константиновичъ**, род. 24 сент. 1844 г. въ с. Озерянахъ, Козелецкаго у. . . . . 27.

49. **Николай Константиновичъ**, род. 29 янв. 1846 г. въ с. Озерянахъ; 31 янв. 1873 года—въ службѣ помощникомъ секретаря Съѣзда мировыхъ судей Козелецкаго округа; 3 окт. 1874 г.—почетный мировой судья того-же округа; 26 сент. 1875 г.—уволенъ; съ 2 окт. 1875 по 27 сент. 1876 г.—помощникъ секретаря тамъ-же; 27 сент. 1876 г.—почетный мировой судья того-же округа; 2 окт. 1878 и 15 авг. 1881 г.—участковый мировой судья Козелецкаго у. и былъ имъ въ 1883 г.; земскій начальникъ Козелецкаго у. (1901); за нимъ Козелецкаго у. въ дачѣ с. Озерянъ 931 дес. земли (1903). . . . . 27.

Ж.—**Ольга Игнатьевна Афендикъ**, дочь коллежскаго совѣтника.

50. **Александръ Константиновичъ**, род. 1849. . . . . 27.

— **Вѣра Константиновна**, за нею родовыхъ Лохвицкаго у. въ с. Ивахникахъ и х. Нечипоричахъ 304 дес. земли . . . . . 27.

За **Ипполитомъ Ивановичемъ Марковичемъ**, участковымъ мировымъ судьей Переяславскаго у., род. 1839; † въ Тобольской губ. въ ссылкѣ за преступленія по должности.

— **Марія Константиновна** . . . . . 27.

---

*) Сообщенія П. Я. Дорошенка и П. В. Новицкаго.

За **Дмитріемъ Андреевичемъ Тарновскимъ**, коллежскимъ регистраторомъ *).

— **Наталія Константиновна** . . . . . 27.

51. **Николай Николаевичъ**, **) род. 29 мар. 1842 г. въ с. Обтовѣ, Кролевецкаго у. . . . . 29.

52. **Иванъ Николаевичъ**, род. 10 авг. 1845 г. въ с. Обтовѣ. . . 29.

— **Елена Николаевна**, род. 29 мая 1840 г. въ с. Обтовѣ. . . 29.

За **Борисомъ Андреевичемъ Марковичемъ**, губернскимъ секретаремъ, род. 1831 † 1893.

53. **Викторъ Павловичъ**, род. 7 апр. 1842 г. въ с. Озерянахъ. . 31.

54. **Николай Павловичъ**, род. 1 нояб. 1844 г. въ с. Озерянахъ. . 31.

55. **Никаноръ (Никандръ ?) Андреевичъ**, род. 26 февр. 1839 г. въ фольваркѣ Невскомъ, Быховскаго у.; воспитывался въ Черниговской губернской гимназіи (1857); подпоручикъ . . . . . 32.

Ж.— . . . . . .

56. **Михаилъ Андреевичъ**, род. 18 мая 1840 г. въ с. Озерянахъ. 32.

57. **Владиміръ Андреевичъ**, род. 5 мар. 1843 г. въ с. Озерянахъ. 32.

58. **Александръ Андреевичъ**, род. 5 янв. 1846 г. въ с. Озерянахъ. 32.

Ж.— **Марія Васильевна Фербродтъ**.

— **Клавдія Андреевна**, род. 4 апр. 1841 г. въ с. Озерянахъ. . 32.

— **Аделаида Андреевна**, род. 29 іюля 1847 г. въ с. Озерянахъ. 32.

— **Надежда Андреевна** . . . . . 32.

За 1) . . . . . ;

2) **Сергѣемъ Юліевичемъ Витте**, извѣстнымъ государственнымъ дѣятелемъ, впослѣдствіи графомъ; его 1-я жена *).

59. **Моисей Михайловичъ**, род. 4 авг. 1813 г. въ с. Остролучьѣ; коллежскій секретарь (1870); дѣйствительный членъ Импер. Общества сельскаго хозяйства Южной Россіи (1861). . . . . 33.

Ж.— **Ольга Петровна Ушакова**, дочь генералъ-маіора.

60. **Андрей Михайловичъ**, род. 12 іюля 1814 г. въ с. Андреевкѣ, Александровскаго у . . . . . 33.

61. **Александръ Михайловичъ**, род. 2 іюля 1815 г. въ с. Андреевкѣ; 12-го окт. 1838 г. изъ поручиковъ Стародубовскаго кирасирскаго полка переведенъ корнетомъ л.-гв. въ Кирасирскій полкъ; отставной гвардіи штабсъ-ротмистръ (1848—1859); дѣйствит. членъ Импер. Общества сельскаго хозяйства Южной Россіи (1861). . . . . 33.

— **Екатерина Михайловна**, род. 29 мая 1817 г. въ с. Андреевкѣ. 33.

---

*) Сообщенія П. Я. Дорошенка и П. В. Новицкаго.

**) Извѣстный православный мыслитель и подвижникъ; живетъ въ Боровскомъ Пафнутіевскомъ монастырѣ Калужской губ.

За **Михаиломъ** . . . . . **Яковлевымъ** *).
— **Елисавета Михайловна**, род. 1818 г. . . . . 33.
— **Анна Михайловна**, род. 1820. . . . . 33.
За **Михаиломъ Михайловичемъ Томарой**, ротмистромъ, род. 1808.
— **Марія Михайловна** . . . . . 33.
За **Александромъ Николаевичемъ Марковичемъ**, род. 1832.

## VII.

62. **Григорій Ѳедоровичъ**, род. около 1822—1823 г.; 18 марта 1842 г.—въ службѣ унтеръ-офицеромъ кирасирскаго Военнаго Ордена полка; 1 іюля 1842 г.—юнкеръ 17 февр. 1845 г.—корнетъ; 1 дек. 1847 г.—въ гусарскій герцога Ганноверскаго полкъ; 24 апр. 1849 г.—поручикъ; 10 нояб. 1849 г.—адъютантъ начальника Главнаго Штаба князя Паскевича; 27 окт. 1851 г.—штабсъ-ротмистръ; былъ въ походѣ 1849 г., и за дѣло 20 іюля (переправу черезъ р. Тейсу) получилъ Анну 3-ей степ. съ бантомъ; за дѣло подъ Дебречиномъ получилъ 10 сент. 1849 г. Владиміра 4-ой степ. съ бантомъ; 24 февр. 1852 г.—коллежскій секретарь при отставкѣ; 20 окт. 1854 г.—Купянскій уѣздный земскій исправникъ; 15 мая 1856 г.—уволенъ; 6 іюля 1856 г.—штабсъ-ротмистръ по кавалеріи; 3 нояб. 1856 г.—въ 6-ой округъ Украинскаго кавалерійскаго военнаго поселенія; 1 янв. 1858 г.—командующій 6-ю волостью 2 округа Харьковскаго поселенія; 27 февр. 1858 года—утвержденъ; 1 янв. 1859 г.—ротмистръ; 29 апр. 1860 г.—начальникъ 4-ой волости; 20 дек. 1861 г.—прикомандированъ къ Штабу Корпуса жандармовъ; 21 мая 1862 г.—прикомандированъ къ Управленію Кіевскаго жандармскаго штабъ-офицера; 24 іюня 1863 г.—Кременчугскій уѣздный земскій исправникъ; 12 дек. 1863 г.—Кременчугскій полицеймейстеръ . . . . . 34.

Ж.— **Анастасія Александровна Остроградская**, дочь подполковника.

63. **Николай Ѳедоровичъ**, Переяславскій уѣздный судья; комиссаръ по крестьянскимъ дѣламъ Бѣлгорайскаго у.; Сѣдлецкій вицегубернаторъ; съ 5 іюля 1884 года—Кѣлецкій губернаторъ; 30 авг. 1892 г.—тайный совѣтникъ; холостъ въ 1894 г. . . . . 34.
— **Елисавета Ѳедоровна**, род. 1831. . . . . 34.
— **Александра Ѳедоровна**, род. 1832 . . . . . 34.

64. **Андрей Семеновичъ**, род. 5 іюня 1834 г. въ с. Ковалевкѣ, Пирятинскаго у. . . . . 35.

Ж.— . . . . . .

*) Сообщеніе П. Я. Дорошенка.

65. **Григорій Семеновичъ**, род. 22 дек. 1835 г. въ с. Ковалевкѣ; гвардіи поручикъ; † 1884. . . . . 35.

Ж.— **Елисавета Дмитріевна Зальманъ**, въ 1-мъ бракѣ за . . . . **Цыловымъ** *).

66. **Николай Семеновичъ**, род. 9 авг. 1839 г. въ с. Ковалевкѣ. . 35.

67. **Сергѣй Семеновичъ**, род. 23 мая 1843 г. въ с. Ковалевкѣ. . 35.

Ж.— . . . . . .

— **Ольга Семеновна**, род. 5 окт. 1841 года въ с. Ковалевкѣ; † дѣвицей . . . . . 35.

— **Софья Семеновна**; † малолѣтней. . . . . 34.

68. **Григорій Александровичъ**, род. 1875 г.; окончилъ историко-филологическій факультетъ Университета св. Владиміра въ Кіевѣ; служилъ инспекторомъ гимназіи въ г. Орлѣ; † 1907 г. . . . . 44.

Ж.— . . . . . .

— **Лидія Николаевна**, род. 1881. . . . . 49.

69. **Дмитрій Никаноровичъ** (**Никандровичъ ?**), род. 1865. . . . . 55.

70. **Сергѣй Никаноровичъ** (**Никандровичъ ?**), род. 1868. . . . . 55.

71. **Александръ Никаноровичъ** (**Никандровичъ ?**), род. 1870. . . . 55.

72. **Евгеній Никаноровичъ** (**Никандровичъ ?**), род. 1873. . . . . 55.

— **Софія Александровна**, род. 1885 . . . . . 58.

— **Валентина Александровна**, род. 1889. . . . . 58.

73. **Михаилъ Моисеевичъ**, род. 3 дек. 1850 г. въ Одессѣ; окончилъ курсъ Импер. Московскаго Университета; 2 янв. 1875 г.—въ службѣ; 18 мар. 1892 г.—надворный совѣтникъ и чиновникъ особыхъ порученій при Московскомъ генералъ-губернаторѣ сверхъ штата; въ званіи камеръ-юнкера (1894); камергеръ (1908); у него Мелитопольскаго у. при м. Благовѣщенкѣ 10925 дес. земли (1903). 59.

Ж. 1) **Софія Николаевна Хвощинская**, род. 29 мар. 1852 г. † 24 іюля 1876 г. и погребена въ Москвѣ, въ Донскомъ монастырѣ.

2) (съ 11 февр. 1881 г.) **Наталія Михайловна Каткова**, дочь извѣстнаго публициста; у нея Бобруйскаго у. при им. Рудобѣлкѣ 8582 и Московской губ., Подольскаго у., при с. Троицкомъ 1309 дес. земли (1903).

## VIII.

74. **Николай Григорьевичъ**, род. 4 янв. 1853 г. въ Переяславѣ.

Ж.— . . . . . .

---

*) Сообщеніе П. Я. Дорошенка.

75. **Александръ Григорьевичъ**, род. 20 мар. 1855 г. въ г. Купянскѣ. . . . . 62.
Ж.— . . . . . .
76. **Василій Григорьевичъ** . . . . . 62.
— **Елена Григорьевна**, род. 1 апр. 1858 г. . . . . 62.
77. **Николай Андреевичъ**, род. 5 дек. 1875 г.; штабсъ-капитанъ въ отставкѣ; съ 15 мая 1904 г. земскій начальникъ Пирятинскаго у. 64.
Ж.— **Марія Александровна Деканова**, род. 15 мая 1880 г.
— **Анна Андреевна** . . . . . 64.
За **Евгеніемъ Эдуардовичемъ Куленкампфомъ**, членомъ Кіевскаго Окружнаго Суда (1909).
78. **Сергѣй Сергѣевичъ**, род. 24 дек. 1871 г.; предсѣдатель Пирятинской уѣздной земской управы (съ 1904 г.) . . . . . 67.
Ж.— **Анна Казиміровна Закржевская.**
— **Ольга Сергѣевна** . . . . . 67.
79. **Николай Михайловичъ**, отъ 1-го брака; род. 20 янв. 1876 † 24 дек. 1883 г. и погребенъ съ матерью . . . . . 73.
80. **Михаилъ Михайловичъ**, отъ 2-го брака . . . . . 73.
81. **Дмитрій Михайловичъ**, отъ 2-го брака . . . . . 73.
82. **Борисъ Михайловичъ**, отъ 2-го брака . . . . . 73.
— **Ольга Михайловна**, отъ 2-го брака . . . . . 73.
За (съ 1908 г.) **барономъ Петромъ Николаевичемъ Врангель**, офицеромъ л.-гв. Коннаго полка . . . . . 73.
— **Софія Михайловна**, отъ 2-го брака . . . . . 73.

## IX.

83. **Владиміръ Николаевичъ** . . . . . 74.
— **Тамара Николаевна**, род. 24 апр, 1891 г. . . . . 74.
84. **Георгій Александровичъ** . . . . . 75.
— **Ольга Александровна** . . . . . 75.
— **Татьяна Николаевна**, род. 16 дек. 1900 г. . . . . 77.
— **Людмила Николаевна**, род. 15 окт. 1902 г. . . . . 77.
85. **Александръ Сергѣевичъ**, род. 1900 г. . . . . 78.
86. **Юрій Сергѣевичъ**, род. 1902 г. . . . . 78.

**Въ роспись не вошли:**

1. **Аркадій Григорьевичъ Иваненко**, потомокъ № 1-го, 2 дек. 1810 г.—подпоручикъ Гродненскаго гусарскаго полка изъ пажей.

2. **Анна Григорьевна Иваненкова**, за нею въ хут. Хмеловкѣ—64 и Малиновскомъ 22 души (1835); въ х. Хмеловскомъ 100 душъ(1850).

3. **Александръ Андреевичъ И.**, помѣщикъ с. Остролучья (1857), которое имъ продано женѣ маіора **Екатеринѣ Петровнѣ Иваненковой** (женѣ № 27 ?), которая во 2-мъ бракѣ была за подполковникомъ **Карломъ Ивановичемъ Лаузбергомъ**.

## 2. Потомство Петра Иваненка.

I.

1. **Петръ Иваненко**, Сребрянскій наказный сотникъ (1738); жилъ въ с. Васьковцахъ, Прилуцкаго у.

II.

2. **Иванъ Петровичъ**, жилъ въ с. Васьковцахъ . . . . . 1.

III.

3. **Степанъ Ивановичъ**, съ 1764 г. въ службѣ сотеннымъ атаманомъ въ Прилуцкомъ полку; 1 янв. 1785 г.—войсковой товарищъ при отставкѣ; жилъ въ с. Васьковцахъ. . . . . 2.

IV.

4. **Кириллъ Степановичъ**, коллежскій регистраторъ (1810). . . . 3.

V.

5. **Петръ Кирилловичъ**, род. 22 декабря 1810 г.; 18-го февр. 1832 г.—въ службѣ рядовымъ 48 егерьскаго полка; 11 авг. 1832 г. —унтеръ-офицеръ; 1 окт. 1833 г.—въ Виленскомъ егерьскомъ полку; 24 нояб. 1837 г.—прапорщикъ; 8 окт. 1839 г.—подпоручикъ; 15 іюля 1841 г.—поручикъ; 14 авг. 1841 г.—полковой казначей; 20 дек. 1841 г.—уволенъ; 14 окт. 1842 г.—младшій помощникъ надзирателя въ Таврической полубригадѣ пограничной стражи; 29 окт. 1842 г.—губернскій секретарь; 13 іюня 1845 г.—старшій помощникъ надзирателя; 6 апр. 1846 г.—надзиратель; 3 янв. 1847 г. —поручикъ; 8 апр. 1851 г.—штабсъ-капитанъ; 3 апр. 1856 г.— переведенъ въ Одесскую полубригаду надзирателемъ; 15 апрѣля 1856 г.—капитанъ; 1 янв. 1860 г.—отрядный офицеръ Одесской бригады пограничной стражи; 22 мар. 1868 г.—маіоръ при отставкѣ. . . . . 4.

Ж.—**Марія Павловна Морозова**, дочь Карасубазарскаго купца.

VI.

6. **Михаилъ Петровичъ**, род. 6 нояб. 1842 г. . . . . 5.

7. **Василій Петровичъ**, род. 4 апр. 1846 г. въ Карасубазарѣ. . . 5.

8. **Гавріилъ Петровичъ**, род. 5 авг. 1857 г. въ Одессѣ. . . . . 5.
— **Анастасія Петровна**, род. 1 янв. 1848 въ Ялтѣ. . . . . 5.
— **Екатерина Петровна**, род. 14 нояб. 1850 г. въ Евпаторіи. . 5.
— **Надежда Петровна**, род. 22 мая 1855 г. въ Ялтѣ . . . . . 5.

---

### 3. Потомство Константина Пантазина.

I.

1. **Константинъ Пантазинъ**, „Македонской націи", съ 1-го іюля 1738 г. въ службѣ въ Сербскомъ гусарскомъ полку; 17 дек 1757 года—капралъ; 26 іюля 1758 г.—ротный квартермистръ; 11 мая 1761 г.—вахмистръ; 30 апр. 1764 г.—прапорщикъ при отставкѣ „за маловидѣніемъ глазами, костоломною болѣзнью и дряхлымъ здоровьемъ"; былъ въ походахъ: 1739 г.—противъ Турокъ, 1742 г. —противъ Шведовъ; жилъ въ с. Савинцѣ, Глинскаго у.

II.

2. **Иванъ Константиновичъ Великій** (названъ по росту), сотенный коммиссаръ; жилъ въ с. Савинцѣ. . . . . 1.
3. **Иванъ Константиновичъ Сухина**, жилъ въ с. Савинцѣ. . . . . 1.
4. **Иванъ Константиновичъ Ивашекъ**, жилъ въ с. Савинцѣ. . . . 1.

III.

5. **Петръ Ивановичъ Иваненко**, съ 1769 г. въ службѣ сотеннымъ коммиссаромъ въ Прилуцкомъ полку; значковый товарищъ (1784); 1 мар. 1784 г.—войсковой товарищъ при отставкѣ; жилъ въ с. Савинцѣ (1785). . . . . 2.
6. **Павелъ Ивановичъ Иваненко**, жилъ въ с. Савинцѣ (1785). . . 2.
7. **Сергѣй Ивановичъ Иваненко**
8. **Алексѣй Ивановичъ Иваненко** — жили въ с. Савинцѣ (1785) 4.
9. **Карпъ Ивановичъ Иваненко**

IV.

10. **Дмитрій Петровичъ**. . . . . 5.
11. **Иванъ Петровичъ**, род. 1 февр. 1786 г.; 10 іюня 1803 г.— въ службѣ въ Прилуцкомъ земскомъ судѣ канцеляристомъ; 4 іюня

1804 г.—губернскій регистраторъ; 31 дек. 1807 г.—коллежскій регистраторъ; 10 дек. 1809 г. -уволенъ; 31 іюня 1812 г.—въ земскомъ конномъ войскѣ Прилуцкаго у.; 1 мая 1813 г.—сотенный товарищъ; 1 нояб. 1814 г.—уволенъ; 2 янв. 1821 г.—Прилуцкій повѣтовый возный; на ту-же должность избирался 2 янв. 1824, 3 янв. 1827, 8 янв. 1830, 19 окт. 1832 г.; 31 дек. 1826 г.—губернскій секретарь; 16 янв. 1833 г.—уволенъ; былъ въ походахъ: 1812—1814 г.г. (подъ Замостьемъ).—За нимъ въ с. Савинцахъ наслѣдственныхъ 3 души (1833). . . . . 5.

V.

12. **Павелъ Ивановичъ**, род. 1808. . . . . 11.
13. **Моисей Ивановичъ**, род. 1810. . . . . 11.

VI.

14. **Кондратъ Моисеевичъ**, род. 10 мар. 1840 г.; канцелярскій служитель Прилуцкаго уѣзднаго суда (1865). . . . . 13.

---

### 4. Потомство Михаила Иваненка.

I.

1. **Михаилъ Иваненко**, „изъ разночинцевъ“, съ 6 февр. 1771 г. —въ службѣ въ Лубенскомъ полку; 15 іюня 1780 г.—сотенный атаманъ; 1 янв. 1784 г.—войсковой товарищъ; 28 іюня 1785 г.—поручикъ при отставкѣ.

Ж.—**Евфросинія** . . . . . .

II.

2. **Петръ Михайловичъ**, род. 5 окт. 1785 г. въ с. Тарандинцахъ. 1.

Ж.—**Марія** . . . . . .

3. **Иванъ Михайловичъ**, род. 23 сент. 1791 г. въ с. Тарандинцахъ; † до 1848 г. . . . . 1.

Ж.—**Анна Моисеевна** . . . . (1848).

III.

4. **Ефимъ Петровичъ**, род. 25 дек. 1807 г. въ с. Тарандинцахъ; 19 мар. 1826 г.—въ службѣ въ Лубенскомъ уѣздномъ судѣ кан-

целяристомъ; 31 дек. 1837 г.—коллежскій регистраторъ; 21 іюля 1844 г.—уволенъ; за нимъ въ с. Тарандинцахъ 40 дес. земли (1844). 2.

Ж.—**Анна Никифоровна Сидоренко**, дочь козака.

5. **Емельянъ Петровичъ Радченко-Иваненко**, род. 18 іюня 1812 г. въ с. Тарандинцахъ. . . . . 2.

Ж.—**Анна Герасимовна** . . . . . .

6. **Василій Ивановичъ Радченко-Иваненко**, род. 1 янв. 1824 г. въ с. Лазоркахъ, Лубенскаго у. . . . . 3

Ж.—**Екатерина Ефимовна** . . . . . .

7. **Петръ Ивановичъ**, род. 29 іюня 1834 г. въ с. Лазоркахъ. . 3.

## IV

8. **Иванъ Ефимовичъ старшій**, род. 22 янв. 1840 г. въ с. Тарандинцахъ; окончилъ курсъ Лубенскаго уѣзднаго училища; 30 окт. 1856 г.—канцелярскій служитель 2 разряда Лубенской городовой ратуши; 26 мар. 1857 г.—въ Лубенскомъ уѣздномъ судѣ; 29 іюля 1858 г.—помощникъ столоначальника уголовнаго стола; 11 мар. 1859 г.—въ Полтавскомъ Губернскомъ Правленіи. . . . . 4.

9. **Иванъ Ефимовичъ младшій**, род. 25 іюня 1842 г. въ с. Тарандинцахъ. . . . . 4.

Ж.—**Татьяна Игнатьевна** . . . . . .

10. **Антонъ Ефимовичъ**, род. 4 авг. 1844 г. въ с. Тарандинцахъ. 4.

11. **Павелъ Ефимовичъ**, род. 13 дек. 1843 г. въ с. Тарандинцахъ. 4.

12 **Григорій Ефимовичъ**, род. 23 янв. 1849 г. въ с. Тарандинцахъ. 4.

13. **Онисимъ Ефимовичъ**, род. 14 февр. 1851 г. въ с. Тарандинцахъ. 4.

14. **Иванъ Емельяновичъ**, род. 26 сент. 1833 г. въ с. Тарандинцахъ; окончилъ курсъ Лубенскаго уѣзднаго училища; 11 января 1852 г.—въ службѣ канцелярскимъ служителемъ 3-го разряда въ Полтавскомъ Губернскомъ Правленіи; то-же въ 1855 г. . . . . 5.

15. **Степанъ Васильевичъ**, род. 15 дек. 1849 г.; окончилъ курсъ Лубенскаго уѣзднаго училища; 23 дек. 1867 г.—въ службѣ канцелярскимъ служителемъ 1 разряда въ Лубенскомъ уѣздномъ Казначействѣ; 18 апр. 1874 г.—помощникъ бухгалтера. . . . . 6.

## V

16. **Викторъ Ивановичъ**. . . . . 9.

17. **Андрей Ивановичъ**. . . . . 9.

18. **Петръ Антоновичъ**. . . . . 10.

19. **Николай Антоновичъ** . . . . . 10.

## 5. Потомство Степана Иваненка.

### I

1. **Степанъ Иваненко** (№ 3-й 2-ой росписи?).

### II.

2. **Василій Степановичъ**, род. около 1776 г.; 1 мая 1796 г.—въ службѣ въ Прилуцкомъ повѣтовомъ судѣ; 25 авг. 1796 г.—губернскій регистраторъ; 24 мар. 1803 г.—уволенъ; 10 іюля 1803 г.—въ Таврическомъ Губернскомъ Правленіи; 3 дек. 1803 г.—коллежскій регистраторъ; 20 іюня 1804 г.—къ дѣламъ россійскаго консула въ Виддинѣ надворнаго совѣтника Фацарди; 8 іюля 1805 г.—въ Дубосарскую почтовую пограничную контору; 31 дек. 1806 г.—губернскій секретарь; 30 іюля 1807 г.—бухгалтеръ; затѣмъ (до 1812 г.) служилъ въ Канцеляріи Главнокомандующаго Дунайскою арміею графа Голенищева-Кутузова въ Молдавіи; 17 мая 1812 г—къ главнокомандующему адмиралу Чичагову; 29 янв. 1813 г.—титулярный совѣтникъ за Молдавскую кампанію; 2 февр. 1813 г.—къ главнокомандующему арміею князю Барклаю-де-Толли; 29 ноября 1813 г.—Владиміра 4-ой степ.; 27 мая 1814 г.—8-го класса; съ окт. 1815 г.—совѣтникъ Владимірской Гражданской Палаты; 31 дек. 1819 г.—надворный совѣтникъ; 30 авг. 1821 г.—Анну 2-ой степ.; 28 янв. 1823 г.—Владимірскій губернскій прокуроръ; съ 1825 г.—коллежскій совѣтникъ; 25 нояб. 1826 г.—Тверской губернскій прокуроръ; † до 1843. . . . . 1.

Ж.—**Любовь Вонифатьевна** . . . . . , за нею Тамбовской губ., Кирсановскаго у. родовыхъ 49 душъ (1853); † 7 авг. 1869 г. и погребена на Дорогомиловскомъ кладбищѣ въ Москвѣ.

### III.

3. **Николай Васильевичъ**, род. 1 янв. 1818 г. во Владимірѣ; 13 іюня 1834 г.—въ службѣ въ Артиллерійскомъ училищѣ; 13 іюля 1834 г.—юнкеръ; 16 февр. 1837 г.—портупей-прапорщикъ; 21 янв. 1838 г.—прапорщикъ 7 конной артиллер. бригады въ конно-легкой № 14 батарею; 2 февр. 1838 г.—прикомандированъ къ Образцовой конной батареѣ; 6 окт. 1838 г.—въ конно-легкую № 14 батарею; 12 нояб. 1842 г.—уволенъ; 17 мая 1843 г.—и. д. лѣсного реви-

зора при Тверской Палатѣ Государств. имуществъ; 3 янв. 1844 г. —подпоручикъ корпуса лѣсничихъ; 7 апр. 1846 г.—поручикъ; 28 апр. 1847 г.—губернскій секретарь при отставкѣ; 5 іюня 1847 г. —сверхъ штата помощникъ Тверского окружного начальника съ оставленіемъ при Палатѣ; 15 сент. 1847 г.—и. д. Кашинскаго окружнаго начальника; 11 дек. 1849 г.—коллежскій секретарь; 11 авг. 1852 г.—утвержденъ; 9 дек. 1852 г.—перемѣщенъ на ту-же должность въ Старицкій у.; то-же въ 1853 г.; титулярный совѣтникъ (1859); † 4 окт. 1862 г. и погребенъ на Дорогомиловскомъ кладбищѣ въ Москвѣ. . . . . 2.

Ж.—**Александра Ивановна Бѣлаго**, за нею родовыхъ Тверской губ. въ с-цѣ Литвинцовѣ 31 душа (1853); † 1 дек. 1880 г. и погребена на Дорогомиловскомъ кладбищѣ въ Москвѣ.

4. **Константинъ Васильевичъ**, род. 21 мая 1825 г. во Владимірѣ; титулярный совѣтникъ (1875). . . . . 2.

Ж.—**Любовь Александровна** . . . . . .

5. **Петръ Васильевичъ**, род. 20 іюня 1826 г. во Владимірѣ; † 27 февраля 1866 г. и погребенъ на Дорогомиловскомъ кладбищѣ въ Москвѣ. . . . . 2.

6. **Василій Васильевичъ**, род. 8 окт. 1831 г. въ Твери; въ Ладожскомъ пѣхотномъ полку (1849). . . . . 2.

—. **Марія Васильевна**, род. 1 апр. 1817 г. во Владимірѣ. . . . 2.

— **Александра Васильевна**, род. 25 мар. 1821 г. во Владимірѣ. 2.

— **Надежда Васильевна**, род. 14 іюня 1822 г. во Владимірѣ. . 2.

За **Петромъ Ѳедоровичемъ Вистенгофъ.**

## IV.

7. **Константинъ Николаевичъ**, род. 9 апр. 1853 г. . . . . 3.

8. **Сергѣй Николаевичъ**, род. 20 авг. 1858 г. . . . . 3.

9. **Михаилъ Николаевичъ**, род. 5 сент. 1859 г. . . . . 3.

— **Марія Николаевна**, род. 2 нояб. 1851 г. въ Кашинѣ. . . . . 3.

10. **Алексѣй Константиновичъ**, род. 7 апр. 1866 г.; вѣроятно, онъ † 12 февр. 1879 г. и погребенъ на Дорогомиловскомъ кладбищѣ въ Москвѣ. . . . . 4.

— **Ольга Константиновна**, род. 7 іюля 1868 г. . . . . 4.

**Ни въ одну роспись не вошли:**

1. **Николай Иваненко**, депутатъ дворянства Золотоношскаго у. (1784 г.).

2. **Василій Иваненко** | съ 1788 г. въ службѣ въ гвардіи; 17
3. **Иванъ Иваненко** | февр. 1788 г.—фурьеры л.-гв. Измайловскаго полка; то-же въ 1789 г.

4. **Максимъ Иваненковъ**, род. около 1760 г.; 20 іюня 1767 г. (sic)—въ службѣ въ Миргородской полковой канцеляріи канцеляристомъ; 9 февр. 1776 г.—сотенный писарь; 10 мая 1778 г.—сотенный атаманъ; 5 іюля 1787 г.—корнетъ; 31 дек 1795 г.—титулярный совѣтникъ; то-же въ 1800 г.; служилъ: канцеляристомъ по 2 янв. 1774 г; съ 10 мая 1778 г.—сотеннаго Хорольскаго правленія писаремъ; съ дек. 1781 г.—въ походѣ на Днѣстровской линіи; 29 февр. 1785 г.—канцеляристомъ Хорольскаго нижняго земскаго суда; по 7 февр. 1788 г.—въ Кіевскомъ уѣздномъ казначействѣ; по 1 февр. 1795 г.—протоколистомъ Кіевской дворянской опеки; и. д. секретаря Кіевскаго суда, уѣзднымъ Кіевскимъ стряпчимъ—по 1 мая 1797 г.; по 14 іюня 1798 г.—вознымъ Кіевскаго повѣтоваго суда; съ 14 іюня 1798 г.—нотаріемъ того-же суда; то-же въ 1800 г.; за нимъ Хорольскаго у. при хут. Ромоданѣ наслѣдственные крестьяне, нераздѣленные (1800). Ж.— . . . . . (1800).

5. **Василій Максимовичъ**, род. около 1791 г.; „находится въ изученіи латинскаго языка и другихъ наукъ“ (1800). . . . . 4.

6. **Алексѣй Иваненко.** Ж.—**Елисавета Дмитріевна** . . . . . † 9 авг. 1900 г. въ Ригѣ.

7. **Алексѣй Алексѣевичъ** (1900). . . . . 6.

8. **Константинъ Алексѣевичъ** (1900). . . . . 6.

9. **Августа Александровна И.**, † 3 сент. 1861 г. и погребена на Дорогомиловскомъ кладбищѣ въ Москвѣ.

10. **Александръ Константиновичъ И.** † 24 дек. 1861 г. и погребенъ на Дорогомиловскомъ кладбищѣ.

11. **Екатерина Алексѣевна И.** † 3 іюля 1890 г. и погребена на Дорогомиловскомъ кладбищѣ.

---

Существуютъ еще другіе роды Иваненковъ новѣйшаго происхожденія.

# Ильяшенки.

**Существуетъ нѣсколько родовъ этого имени различнаго происхожденія.**

## 1. Потомство Максима Ильяшенка.

**(Родъ угасшій).**

### I.

1. **Максимъ Ильяшенко** (Илляшенко), Роменскій сотникъ (1669—1673); Лубенскій полковникъ (1676—1687); знатный войсковой товарищъ (1689—1690); былъ въ Чигиринскихъ и Крымскихъ походахъ; 12 янв. 1682 г. купилъ мельницу о 3 колахъ подъ Ромномъ на греблѣ Процювской отъ игумена Черниговскаго Ильинскаго монастыря іеромонаха Зосимы; въ 1689 г. получилъ гетманскій универсалъ на с. Коровинцы, Роменской сотни; 20 сент. 1690 г. получилъ на то-же село царскую грамоту; † до 1708.

Ж.— . . . . . ; † до 1708

### II.

2. **Осипъ Максимовичъ** . . . . . 1.

Ж.— . . . . . .

— **Евфросинія Максимовна** . . . . . 1.

За **Остапомъ Ласченкомъ**, родоначальникомъ рода **Ласкевичей.**

— **Марія Максимовна**, † 19 авг. 1688 г. и погребена въ Москвѣ, въ Новодѣвичьемъ монастырѣ . . . . . 1.

За **Михаиломъ Васильевичемъ Самойловичемъ**, Гадяцкимъ полковникомъ (1684).

— **Варвара Максимовна** . . . . . 1.

За **Иваномъ Сохацкимъ**, Лубенскимъ полковымъ обознымъ (к. XVII в.).

— . . . . . **Максимовна** . . . . . 1.
— . . . . . **Максимовна** . . . . . 1.
— . . . . . **Максимовна** . . . . . 1.

III.

— . . . . . **Осиповна** . . . . . 2.

---

## 2. Потомство Ивана Ильяшенка.

I.

1. **Иванъ Ильяшенко (Илляшенко)**, Переяславскій полковой подъасаулый (1710); Переяславскій полковой сотникъ (1715—1727); 9 іюня 1710 г. купилъ у Дмитра Забузченка, жителя Любарскаго, поле подъ с. Демянцами за 40 талярей; 9 іюня 1715 г. получилъ листъ Переяславскаго полковника Степана Томары о предоставленіи ему права привлекать жителей с. Селичовки къ кошенію сѣна и его уборкѣ; † 1727 г., въ Сулацкомъ походѣ.

II.

2. **Степанъ Ивановичъ**, род. 1709; съ 1731 г. въ службѣ войсковымъ канцеляристомъ; въ 1734 г. вмѣстѣ съ полковымъ канцеляристомъ Петровымъ сочинилъ опись и ландкарты Переяславскаго полка; съ 1737 по 1767 г.—Переяславскій полковой хорунжій; 9 іюня 1740 г. получилъ универсалъ на этотъ урядъ; былъ въ заграничныхъ и внутреннихъ походахъ „безъ малѣйшаго порока“; 22 окт. 1767 г.—бунчуковый товарищъ при отставкѣ за старостью; бунчуковый товарищъ (1788); Золотоношскій расправный судья (1784); его духовное завѣщаніе – 22 мая 1788 г.; владѣлецъ Переяславскаго у. с. Хоцекъ (1755—1788); † до 1804. 1.

Ж.—**Марія Ивановна** . . . . . , род. 1716.

III.

3. **Дмитрій Степановичъ**, род. 1740; съ 1760 г. въ службѣ въ Новотроицкомъ кирасирскомъ полку; 1 янв. 1773 г.—ротмистръ;

былъ въ походахъ: въ Молдавіи, Валахіи, за Дунаемъ, при крѣпости Силистріи;19 нояб. 1775 г.—секундъ-маіоръ при отставкѣ; то-же въ 1804 г.; унтеръ-цольнеръ Переяславской заставы Васильковской пограничной таможни (1783); депутатъ дворянства Переяславскаго у. (1784); съ 1785 г.—засѣдатель Переяславскаго уѣзднаго суда; по завѣщанію отца получилъ (1788) Переяславскаго у. въ с. Скопцахъ дворъ жилой, крестьянъ и земли въ с. Войтовцахъ, Скопцахъ и Демянцахъ; за нимъ въ с. Скопцахъ: м. п. 88, ж. п. 77 душъ (1795) и тамъ-же обоего пола 200 душъ (1804). . . . . 2.

Ж.—**Варвара** . . . . . **Бачинская**, дочь польскаго шамбеляна.

4. **Иванъ Степановичъ**, род. 1741; жилъ въ Переяславѣ (1755). 2.

5. **Степанъ Степановичъ**, род. 1746; жилъ въ Переяславѣ (1755); сотникъ 2-ой Переяславской полковой сотни по 1772 г., когда произведенъ въ армейскую службу поручикомъ . . . . . 2.

6. **Петръ Степановичъ**, род. 1749; съ 1 марта 1768 г—въ службѣ значковымъ товарищемъ; 31 янв. 1772 г.—сотникъ 2-ой Переяславской полковой сотни на мѣсто брата **Степана** и былъ имъ по 3 нояб. 1781 г., когда произведенъ въ бунчуковые товарищи; служилъ затѣмъ въ Маріупольскомъ легкоконномъ полку; 20 мар. 1785 г.—премьеръ-маіоръ; 2 сент. 1793 г.—подполковникъ; былъ въ Турецкомъ и Польскомъ походахъ; 12 янв. 1795 г.—уволенъ отъ службы; подкоморій Переяславскаго повѣта (1809—1818); по завѣщанію отца получилъ (1788) съ братомъ **Константиномъ**: плецъ въ Переяславѣ, островъ на р. Трубежѣ и всѣхъ крестьянъ, записанныхъ за отцомъ въ Переяславѣ, грунты въ с. Пристромахъ, Демянцахъ, хут. въ вершинѣ рч. Згари и с. Хоцки съ крестьянами; за нимъ Переяславскаго повѣта м. п. 90 душъ (1795); за нимъ Переяславскаго у. въ Демянцахъ, Пристромахъ, Хоцкахъ и Переяславѣ да Золотоношскаго у. въ хут. на рч. Згари 328 душъ (1804); жилъ въ с. Хоцкахъ (1791—1804); за нимъ въ с. Хоцкахъ 450 и Золотоношскаго у. въ селеніи Вершино-Згаровкѣ 150 м. п. душъ; за нимъ 1050 дес. земли и 200 душъ (1829); † до 1833. 2.

Ж.— **Анна Павловна Дмитрашко-Райча**, род 1764, дочь полковника; жива въ 1833 г.

7. **Константинъ Степановичъ**, род. 1753—1754 г. въ Переяславѣ, въ Николаевскомъ приходѣ; съ 1768 г. въ службѣ въ Ахтырскомъ легкоконномъ полку; 24 нояб. 1781 г.—ротмистръ; былъ въ походѣ противъ Турокъ и въ Крыму; 1 мая 1788 г.—секундъ-маіоръ при отставкѣ; хорунжій Переяславскаго повѣта (1798—1799—1804), и.д. маршала того-же повѣта (1798—1799, 1804) и секретаря Полтавскаго Дворянскаго Депутатскаго Собранія (1798); надворный совѣтникъ;

за нимъ наслѣдственныхъ и купленныхъ въ с. Хоцкахъ, гдѣ и жилъ, обоего пола 203 души (1795); † до 1801. . . . . 2.

Ж.—**Наталія Константиновна Абаза**, род. 1762—1766, дочь надворнаго совѣтника; за нею въ с. Хоцкахъ обоего пола 212 душъ (1804).

— **Марина Степановна**, род. 1742; жила въ Переяславѣ (1755) 2.
— **Евдокія Степановна**, род. 1745; жила въ Переяславѣ (1755). . 2.
— **Анна Степановна**, въ 1788 г. дѣвица . . . . . 2.

## IV.

8. **Степанъ Петровичъ**, род. 15 дек. 1786 г. въ с. Хоцкахъ, Переяславскаго у.; воспріемница Варвара Ильяшенкова (жена № 3-го); 2 сент. 1799 г. въ службѣ къ дѣламъ Переяславскаго повѣтоваго маршала съ чиномъ губернскаго регистратора; 1 мар. 1801 г.—въ Переяславскій нижній земскій судъ; 23 апр. 1802 г.—въ Полтавское Губернское Правленіе; 31 дек. 1803 г.—коллежскій регистраторъ; 1 янв. 1807 г.—въ земскомъ войскѣ Полтавской милиціи; 16 янв. 1807 г.—сотенный начальникъ; 1 апр. 1807 г.—пятидесятникъ; 8 сент. 1808 г.—корнетъ Лубенскаго гусарскаго полка; 14 апр. 1810 г.—поручикъ; 14 апр. 1813 г.—штабсъ-ротмистръ; 6 апр. 1816 г.—ротмистръ при отставкѣ за раною; былъ въ походахъ: 1812 г. въ герцогствѣ Варшавскомъ, подъ Волковыскомъ, 1813 г.—подъ Дрезденомъ, Бауценомъ, Кульмомъ, Колендорфомъ, Лейпцигомъ (Анну 4-ой степ.); 1814 г.—за Рейномъ, подъ Страсбургомъ, при Баръ-сюръ-Объ (15 февр.), гдѣ раненъ пулею въ ногу и получилъ Владиміра 4-ой степ. съ бантомъ, подъ Труа, Фершампенуазъ и Парижемъ (18 мар.), гдѣ получилъ Анну 2 класса; 10 янв. 1824 г.—подкоморій Переяславскаго повѣта; то-же въ 1826 г.; за нимъ родовыхъ въ с. Хоцкахъ м. п. 35 душъ (1826); за нимъ Переяславскаго у. 240 душъ и 3000 дес. земли (1844); жилъ въ с. Остролучьѣ (1844) . . . . . 6.

Ж.— . . . . . , † до 1844.

9. **Петръ Петровичъ**, род. 1790—1791 въ с. Хоцкахъ; 21 окт. 1808 г. въ службѣ юнкеромъ л.-гв. въ Артиллерійскомъ баталіонѣ; 23 февр. 1811 г. въ 3 резервную артиллер. бригаду; 23 сент. 1814 г.—въ 7 конно-артиллер. роту; 27 апр. 1818 г. рота переименована въ № 13; 17 іюня 1818 года—подпоручикъ; 17 окт. 1818 г.—рота переименована въ № 29; 19 апр. 1820 г.—поручикъ; 10 іюня 1825 г.—штабсъ-капитанъ; 6 авг. 1827 г.—капитанъ; 19 мар. 1831 г.—рота переименована въ № 19; 11 нояб. 1832 г.—

въ 15 пѣшую артиллер бригаду; 16 февр. 1833 г.—подполковникъ; то-же въ 1844 г ; былъ въ походахъ: 1812 г.—при Витебскѣ, Смоленскѣ, Полоцкѣ, Маломъ Ярославцѣ, Бородинѣ, Красномъ, 1813 г.—въ Герцогствѣ Варшавскомъ, при Калишѣ, въ Силезіи, при Люцинѣ, гдѣ раненъ (20 апр.) пулею въ правое плечо, за что—Анну 3-ей степ.; въ Саксоніи, подъ Дрезденомъ, Бауценомъ, Кенигсбергомъ, Лейпцигомъ, 1815 г.—во Франціи; 1831 г.—противъ поляковъ, подъ Прагую (13 февр.) получилъ сильную контузію осколкомъ гранаты въ правую ногу, за что—Владиміра 4-ой степ.; подъ Замостьемъ (30 апр., Анну 2-ой степ.), Пултускомъ, Варшавою (25 и 26 іюля), за что получилъ золотую шпагу съ надписью „за храбрость“, и при Модлинѣ; за нимъ въ с. Хоцкахъ, гдѣ и живетъ, съ братьями 400 душъ (1844); за нимъ въ Переяславскомъ у. 120 душъ (1853). . . . . 6.

Ж.—**Марія Казиміровна Заіончковсная,**

10. **Николай Петровичъ,** род. 1792—1793. . . . . 6.

11. **Иванъ Петровичъ,** род. 1796. . . . . 6.

12. **Павелъ Петровичъ,** род. 21 февр. 1797 г. въ с. Хоцкахъ; воспріемники: Степанъ (№ 5, 8?) и Марія Ильяшенковы (дочь № 6?); 3 апр. 1816 г.—прапорщикъ 22 артиллер. бригады изъ кадетъ 2 Кадетскаго Корпуса; 3 янв. 1819 г.—поручикъ при отставкѣ; 18 янв. 1820 г.—корнетъ 4 Бугскаго уланскаго полка; 29 февр. 1820 г.—поручикъ; 22 апр. 1826 г.—штабсъ-ротмистръ; 7 декабря 1827 г.—ротмистръ; 31 авг. 1831 г.—маіоръ за отличіе противъ Турокъ; маіоръ, командиръ легкаго кавалерійскаго дивизіона Кирасирскаго вел. кн. Елены Павловны полка (1837); 4 сентября 1837 г.—подполковникъ за отличіе по службѣ; былъ въ походахъ: 1828 г.—за Прутомъ, въ Молдавіи, за Серетомъ, въ Валахіи, подъ Браиловымъ, Силистріею, Туртукаемъ, Журжею, Никополемъ, 1829 г.—въ Молдавіи и Болгаріи, подъ Исакчею, Варною, Козлуджею, Кулевчею, Шумлою, на Балканахъ, въ Румеліи, подъ Сливно, при занятіи Адріанополя, 1831—противъ поляковъ и въ Молдавіи и Валахіи; 22 апр. 1829 г—Анну 3-ей степ. съ бантомъ за дѣло подъ Никополемъ; 29 нояб. 1844 г.—полковникъ при отставкѣ; за нимъ съ братьями въ Переяславскомъ у. 425 душъ и 4000 дес. земли (1844); см. т. I, стр. 409. . . . . 6.

Ж.—**Любовь Алексѣевна Адабашъ,** род. 1817, дочь гв. поручика.

13. **Антонъ Петровичъ,** род. 11 іюля 1799 г. въ с. Хоцкахъ; воспріемникъ Іоаннъ Константиновичъ; 21 сентября 1813 г.—въ службѣ юнкеромъ 4 казачьяго Полтавскаго полка; 21 мая 1817 г. въ Переяславскомъ конно-егерьскомъ полку; 24 іюня 1817 г.—

прапорщикъ; 23 янв. 1821 г.—поручикъ; 3 мая 1827 г.—штабсъ-капитанъ; 21 мар. 1829 г.—капитанъ при отставкѣ; былъ въ походѣ 1814 г. въ Польшѣ; за нимъ съ братьями при с. Хоцкахъ, гдѣ и живетъ, 4000 дес. земли (1844). . . . . 6.

Ж.—**Марія Андреевна Саньковская**, род. 1819, дочь подполковника.

14. **Сергѣй Петровичъ**, род. 1802. . . . . 6.

15. **Илья Петровичъ**, род. 1803; 14 іюля 1821 г. въ службѣ юнкеромъ 15 егерьскаго полка; 10 авг. 1823 г.—портупей-юнкеръ; 20 мая 1824 г.—прапорщикъ; 15 іюля 1826 г.—подпоручикъ; 21 февр. 1828 г.—поручикъ при отставкѣ; за нимъ съ братьями въ с. Хоцкахъ, гдѣ жилъ, м. п. 343 души, 4000 дес. земли и за нимъ однимъ 55 душъ (1844). . . . . 6.

Ж.—**Елена Васильевна Велецкая**, род. 1824, дочь штабсъ-ротмистра.

— **Марія Петровна**, род. 1783. . . . . 6.

— **Татьяна Петровна**, род. 1784. . . . . 5.

— **Анна Петровна**, род. 1795 г. . . . . 6.

— **Надежда Петровна**, род. 1797. . . . . 6.

— **Александра Петровна**, род. 1798. . . . . 6.

16. **Сергѣй Константиновичъ**, род. 1778 - 1782; 1 янв. 1798 г. въ службѣ въ 5 артиллер. баталіонѣ; 20 авг. 1803 г.—переведенъ въ 3 артиллер. полкъ; 6 мая 1805 г.—уволенъ съ чиномъ 14 класса; 16 янв. 1807 г.—сотенный начальникъ земскаго войска; 1 апрѣля 1807 года—пятидесятникъ во 2-мъ баталіонѣ 4-ой бригады Полтавской подвижной милиціи; 8 окт. 1808 г.—прапорщикъ резервнаго баталіона Мингрельскаго пѣхотнаго полка; 22 авг. 1811 г.—подпоручикъ; то-же въ 1838 г.; былъ въ походахъ: 1808 г.—въ Молдавіи, Валахіи, Бессарабіи, 1809 г.—подъ Браиловымъ, 1810 г.—подъ Силистріей, Шумлой, Рущукомъ, 1811 г.—за Дунаемъ, 1813 г.—подъ Замостьемъ; за нимъ нераздѣльныхъ съ братьями родовыхъ м. п. 203 души въ Переяславскомъ повѣтѣ (1833). . . 7.

Ж.—**Любовь Васильевна** . . . . . .

17. **Степанъ Константиновичъ**, род. 1784 г. въ с. Хоцкахъ; 11 января 1798 г.—въ службѣ юнкеромъ 5 артиллер. баталіона; 20 авг. 1803 г.—въ 3 артиллер. полкъ; 6 мая 1805 г.—уволенъ съ чиномъ 14 класса; 16 янв. 1807 г.—сотенный начальникъ земскаго войска; 7 апр. 1807 г.—пятидесятникъ во 2 баталіонѣ 4 бригады Полтавской подвижной милиціи; 8 окт. 1808 г.—корнетъ; 28 окт. 1808 г.—въ Ольвіопольскій гусарскій полкъ; былъ въ походахъ: 1808 г.—въ Молдавіи, подъ Браиловымъ, 1810 г.—за Дунаемъ, подъ Базарджикомъ, Варною, Шумлою, при разбитіи войскъ верховнаго визиря (23 іюня), за что Владиміра 4-ой степ., подъ

Рущукомъ, 1811 г.—за Дунаемъ; 10 янв. 1824 г. – земскій коммиссаръ Переяславскаго повѣта; то-же въ 1829 г.; за нимъ родовыхъ съ братьями м. п. 108 душъ, купленныхъ м. п. 15 и 300 дес. земли (1829); жилъ въ с. Панфилахъ, Переяславскаго у. (1819). 7.

Ж.– **Евдокія Пантелеймоновна Берло**, род. 1800; за нею родовыхъ м. п. 80 душъ и 500 дес. земли (1829).

18. **Константинъ Константиновичъ**, род. 1789; 28 окт. 1813 г.—корнетъ 4 казачьяго Полтавскаго полка изъ статской службы; 31 окт. 1817 г.—въ Серпуховскій уланскій полкъ; былъ въ походѣ 1814 г. въ Польшѣ; 30 янв. 1819 г.—поручикъ при отставкѣ. . . 7.

Ж.—**Александра Васильевна Левицкая**, дочь коллежскаго ассесора.

19. **Александръ Константиновичъ**, род. 1790 г. въ с. Хоцкахъ; 2 февр. 1809 г.—подпоручикъ 8 артиллер. бригады изъ 2 Кадетскаго Корпуса; 26 нояб. 1810 г.—поручикъ; 25 февр. 1814 г. въ 5 артиллер. бригаду; 21 окт. 1814 г.—въ 17-ю; 5 окт. 1816 г.—штабсъ-капитанъ; 23 окт. 1816 г. – уволенъ; 4 янв. 821 г.—штабсъ-ротмистръ 2 Бугскаго уланскаго полка; былъ въ походахъ: 1810 г. – въ Молдавіи, подъ Силистріей, Шумлой, при разбитіи войскъ верховнаго визиря, раненъ осколкомъ бомбы въ лѣвую руку, за что Анну 3-ей степ., подъ Никополемъ; 1811 г.—въ Болгаріи, при Рущукѣ; 1812 г.—противъ французовъ, 1813 г.—въ Богеміи, Силезіи, Баваріи, Швейцаріи и Франціи; 4 янв. 1824 г. —ротмистръ при отставкѣ; помѣщикъ с. Хоцекъ (1835); за нимъ Переяславскаго у 127 душъ, 2700 дес. и Радомысльскаго у. 200 душъ и 4000 дес. земли (1856); помѣщикъ дер. Зорина, Радомысльскаго у. (1844—1850), † 1864. . . . . 7.

Ж —**Агаѳія Григорьевна Искра**, дочь титулярнаго совѣтника.

20. **Иванъ Константиновичъ**, род. 1795. . . . . 7.

— **Наталія Константиновна**, род. 1788. . . . . 7.

— **Александра Константиновна**, род. 1792. . . . . 7.

— **Ольга Константиновна**, род. 1793. . . . . 7.

— **Марія Константиновна**, род. 1793 (sic). . . . . 7.

— **Анастасія Константиновна**, род. 1796. . . . . 7.

— **Елена Константиновна**, род. 1803. . . . . 7.

За **Елисеемъ Прохоровичемъ Приходькомъ**, губернскимъ секретаремъ, помѣщикомъ, † до 1832.

## V.

21. **Михаилъ Степановичъ**, род. 1817—1818; поручикъ въ полку Цесаревича вел. кн. Александра Николаевича (1844). . . . . 8.

(Жена № 19 росписи).

Рущукомъ, 1811 г.
миссаръ Переяслав
выхъ съ братьям
дес. земли (1829
Ж.– **Евдокія**
выхъ м. п. 80 д
18. **Констан**
корнетъ 4 каза
окт. 1817 г.— в
1814 г. въ Пол
Ж.—**Алекс**
19. **Алекса**
2 февр. 1809 г.
скаго Корпуса
5 артиллер. б
штабсъ-капит
штабсъ-ротм
дахъ: 1810 г
битіи войскъ
руку, за что
гаріи, при
Богеміи, С
—ротмистр
Переяслав
душъ и 4(
мысльскаг
Ж —
20. **И**
— **Н**
— **А**
— **(**
— **I**
—
—
За
ремъ, помѣщи

21. **Михаилъ Степановичъ**, род. 1817--1818; поручикъ въ полку Цесаревича вел. кн. Александра Николаевича (1844). . . . . 8.

Свѣтопечать С. В. Кульженко. Кіевъ. Масл.

Агаѳія Григорьевна Ильяшенко,

урожденная Искра.

(Жена № 19 росписи).

22. **Владиміръ Степановичъ**, род. 18 іюля 1820 г. въ с. Остролучьѣ; въ 1844 г. жилъ въ Петербургѣ; отставной губернскій секретарь (1853); † до 1865 . . . . . 8.

Ж.—**княжна Варвара Александровна Мышецкая**, помѣщица Боровичскаго у. Новгородской губ.

23. **Василій Степановичъ**, род. 14 іюля 1821 г. въ с. Остролучьѣ; „находится въ домѣ по причинѣ разстроеннаго въ нервахъ здоровья“ (1844) . . . . . 8.

Ж.— . . . . .

— **Софія Степановна**, род. 1818 . . . . . 8.

За **Александромъ Александровичемъ Иваненкомъ**, поручикомъ, род. 1808.

— **Елисавета Степановна**, род 5 сент. 1823 г. въ с. Остролучьѣ; дѣвица въ 1844 г. . . . . 8.

24. **Николай Петровичъ**, род. 1826 . . . . . 9.

25. **Александръ Петровичъ**, род. 7 іюля (10 іюня ?) 1828 года въ м. Дзендзасѣ, Слонимскаго у. Гродненской губ.; окончилъ курсъ 1-ой Кіевской гимназіи; 25 іюля 1845 г. въ службѣ къ дѣламъ Кіевской Палаты Гражданскаго Суда; 22 сент. 1845 г.—утвержденъ; 5 іюня 1848 г.—коллежскій регистраторъ; 30 мая 1849 г.—за штатъ; 26 мая 1851 г.—канцелярскій чиновникъ Департамента внѣшней торговли; то-же въ 1853 г.; 11 мар. 1892 г.—членъ комитета для разбора и призрѣнія нищихъ (то-же въ 1899 г.); 1 янв. 1893 г.—дѣйствит. статскій совѣтникъ; владѣлъ частью с. Хоцекъ; холостъ; живъ въ 1909 г. . . . . 9.

26. **Яковъ Петровичъ**, род. 1 мая 1835 г. въ с. Хоцкахъ; въ 1852 г. окончилъ курсъ Петровскаго Полтавскаго Кадетскаго Корпуса, а затѣмъ Дворянскаго полка, откуда 12 іюля 1854 г. выпущенъ офицеромъ въ 5 артиллер. бригаду; 29 іюля 1882 г.—и. д. Пинскаго уѣзднаго предводителя дворянства; 30 іюля 1894 г.—утвержденъ; 29 авг. 1882 г.—статскій совѣтникъ; то-же въ 1894 г.† 9.

Ж.— . . . . . .

— **Марія Петровна**, род. 25 мар. 1833 г.—въ с. Хоцкахъ . . 9.

За **Иваномъ Андреевичемъ Андреевымъ**, †.

— **Варвара Петровна**, род. 21 авг. 1841 г. въ с. Хоцкахъ . . . 9.

27. **Алексѣй Павловичъ**, род. 4 сент. 1833 г. въ военномъ селеніи Ольшанкѣ, Ольвіопольскаго полка; съ 1865 по 1877 г.—депутатъ дворянства Переяславскаго у., съ 1870 по 1874 г.—мировой посредникъ того-же у. . . . . 12.

Ж.— . . . . . .

28. **Николай Антоновичъ**, род. 15 мар. 1842 г. въ с. Львовкѣ, Золотоношскаго у. . . . . 13.

29. **Андрей Антоновичъ**, род. 19 сент. 1843 г. въ с. Львовкѣ . 13.

Ж.—**Матильда Гавриловна Душеньковичъ**; у ней Золотоношскаго у. при дер. Хоружевкѣ 637 дес. земли (1903).

— **Анна Антоновна**, † дѣвицей . . . . . 13.

— **Софія Антоновна**, род. 14 сент. 1840 г. въ с. Воронинцахъ, Лубенскаго у.; † 20 авг. 1896 г. въ Кишиневѣ . . . . . 13.

За (съ 21 апр. 1857 г. въ д. Хоружевкѣ, Золотоношскаго у.) **Александромъ Петровичемъ Константиновичемъ**, генералъ-лейтенантомъ, Бессарабскимъ губернаторомъ, род. 25 іюля 1832 † 12 сент. 1903 г.

30. **Василій Ильичъ**, род. 22 мар. 1842 г. въ с. Хоцкакъ . . 15.

31. **Илья Ильичъ**, коллежскій ассесоръ (1908). . . . . 15.

Ж.—**Елисавета Виталіевна Лизогубъ**, дочь полковника.

— **Юлія Ильинична**, род. 10 мая 1840 г. въ с. Созоновкѣ, Лубенскаго у. (или въ с. Хоцкахъ ?) . . . . . 15.

За **Виталіемъ Николаевичемъ Иваненкомъ**, коллежскимъ секретаремъ.

— **Варвара Ильинична**, род. 5 іюня 1843 г. въ с. Хоцкахъ . . 15.

За **Василіемъ Андреевичемъ Савичемъ**.

32. **Павелъ Сергѣевичъ**, род. 5 нояб. 1819 г. въ с. Хоцкахъ . 16.

Ж.— . . . . . **Товбичъ**; постриглась по смерти мужа въ монахини и была игуменіей Ржищевскаго монастыря.

33. **Петръ Сергѣевичъ**, род. 18 янв. 1822 г. въ с. Хоцкахъ; окончилъ курсъ юридическаго факультета Университета св. Владиміра со степенью дѣйствительнаго студента; 14 нояб. 1844 г.—въ службѣ писцомъ 1 разряда въ Волынскомъ Губернскомъ Правленіи; губернскій секретарь со старшинствомъ съ 14 нояб. 1844 г.; 14 февраля 1845 г.—помощникъ правителя дѣлъ въ Высоч. утвержденномъ Комитетѣ для разсмотрѣнія и составленія инвентарей помѣщичьихъ имѣній; 30 апр. 1846 г.—въ канцеляріи Волынскаго гражданскаго губернатора; 10 декаб. 1846 г.—въ канцеляріи Кіевскаго, Подольскаго и Волынскаго генералъ-губернатора; 24 іюля 1847 г.—коллежскій секретарь; 25 нояб. 1847 г.—уволенъ; титулярный совѣтникъ (1857); съ 26 мая 1870 по 1 сент. 1890 г.—участковый мировой судья Переяславскаго у.; статскій совѣтникъ (1891). 16.

Ж.—**Александра Петровна Самойлова**.

34. **Андрей Сергѣевичъ**, род. 2 сент. 1825 г. въ с. Хоцкахъ; окончилъ курсъ Университета св. Владиміра со степенью кандидата юридическихъ наукъ; въ службѣ въ канцеляріи Полтавскаго гражданскаго губернатора; 13 авг. 1850 г.—коллежскій секретарь; 9 янв. 1851 г.—засѣдатель отъ дворянъ въ Полтавской Палатѣ Гражданскаго Суда; 8 нояб. 1852 г.—титулярный совѣтникъ; 10 мая 1854 года—Курскій губернскій уголовныхъ дѣлъ стряпчій;

16 окт. 1854 г.—директоръ Курскаго губернскаго Попечительнаго о тюрьмахъ Комитета; 7 нояб. 1855 г.—Пермскій губернскій казенныхъ дѣлъ стряпчій; то-же въ 1857 г.; 30 мар. 1857 г.—коллежскій ассесоръ; холостъ въ 1857 г.; предсѣдатель С.-Петербургскаго окружнаго суда; старшій предсѣдатель Кіевской Судебной Палаты; сенаторъ; † 26 окт. 1885 г. въ Кіевѣ, гдѣ и погребенъ въ Печерской лаврѣ *) . . . . . 16

Ж.—**Варвара Степановна**.

35. **Александръ Сергѣевичъ**, упоминается въ 1837 г. . . . . 16.

36. **Ефимъ Сергѣевичъ**, род. 31 мар. 1832 г. въ с. Хоцкахъ . . 16.

Ж.—**Александра Семеновна** . . . . ; за нею Золотоношскаго у. при хут. Коврайскомъ 396 дес. земли (1903).

— **Анастасія Сергѣевна**, дѣвица въ 1832 г. . . . . 16.

37. **Константинъ Степановичъ**, род. въ концѣ мая 1819; 23 янв. 1838 г.—въ службѣ юнкеромъ Витебскаго егерьскаго полка; 22 нояб. 1840 г.—прапорщикъ; 19 іюня 1842 г.—подпоручикъ при отставкѣ; то-же въ 1852 г.; съ 1869 по 1881 г.—участковый мировой судья Переяславскаго у.; за нимъ съ братьями родовыхъ въ Переяславскомъ у. 140, Лохвицкомъ 38 м. п. душъ (1842) . . . . . 17.

Ж.—**Евдокія Демьяновна Скорикъ**, дочь помѣщика Переяславскаго у.

38. **Степанъ Степановичъ**, род. 13 янв. 1821 г. въ с. Панфилахъ; въ военной службѣ (1838). . . . . 17.

39. **Петръ Степановичъ**, род. 4 нояб. 1821 (sic) г. въ с. Панфилахъ; 10 янв. 1838 г.—въ службѣ юнкеромъ Витебскаго егерьскаго полка; 29 іюля 1840 г.—портупей-юнкеръ; 22 нояб. 1840 г.—прапорщикъ; 25 мая 1841 г.—подпоручикъ; 19 іюля 1842 г.—поручикъ при отставкѣ . . . . . 17.

40. **Василій Константиновичъ**, род. 14 авг. 1826 г. въ с. Хоцкахъ. 18.

41. **Николай Константиновичъ**, род. 15 сент. 1831 г. въ с. Хоцкахъ. 18.

42. **Михаилъ Константиновичъ**, род. 21 янв. 1833 г. въ с. Хоцкахъ. 18.

43. **Александръ Александровичъ**, род. 27 февр. 1829 г. въ с. Хоцкахъ, окончилъ курсъ 1-ой Кіевской гимназіи и въ 1850 г.—Университета св. Владиміра дѣйствительнымъ студентомъ по физико-математическому факультету; 5 окт. 1852 г.—и. д. старшаго учителя естественныхъ наукъ Полтавской гимназіи; 17 мар. 1853 г.—утвержденъ; то-же въ 1856 г.; съ 28 мар. 1869 г.—участковый мировой судья Переяславскаго у. по день смерти; † 18 апр. 1870 . . 19.

---

*) О немъ см. воспоминанія въ „Казани и казанцахъ“ Николая Агѳонова, вып. II, Казань 1907, стр. 75—84.

Ж.—1) **Наталія Прокофьевна Калиновская**, дочь коллежскаго совѣтника.

2) **Анна Николаевна Гоголь-Яновская**, род. 1836, дочь губернскаго секретаря.

44. **Патрикій Александровичъ**, род. 19 мая 1830 г. въ с. Хоцкахъ; окончилъ курсъ Лицея кн. Безбородка и въ 1855 г. дѣйствительнымъ студентомъ физико-математическій факультетъ Университета св. Владиміра; коллежскій секретарь (1868); статскій совѣтникъ (1908); у него имѣніе Радомысльскаго у. при д. Зоринѣ около 3000 дес. земли . . . . . 19.

Ж.—**Варвара Евгеніевна Томара**, дочь корнета; у ней Пирятинскаго у. при хут. Покровскомъ 870 дес. земли (1908).

—**Агаѳія Александровна**, род. 9 апр. 1832 г. въ с Хоцкахъ † 19.

За . . . . . **Коссомъ**.

—**Ульяна Александровна**, род. 10 дек 1835 г. въ с. Хоцкахъ † . 19.

За **Пантелеймономъ Ѳедоровичемъ Саськомъ**.

— **Александра Александровна**, род. 30 авг. 1838 г. въ с. Хоцкахъ † 19.

За 1) **Павломъ Григорьевичемъ Моравскимъ**, врачемъ.

2) **Василіемъ Константиновичемъ Картамышевымъ**, врачемъ.

## VI.

45. **Николай Владиміровичъ**, род. 20 апр. 1853 г. въ Петербургѣ. 22.

46. **Александръ Владиміровичъ**, род. 26 апр. 1855 г. въ Петербургѣ, нотаріусъ въ г. Боровичахъ Новгородской губ . . . . . 22.

47. **Степанъ Владиміровичъ** . . . . . 22.

48. **Василій Васильевичъ**, род. 20 авг. 1859; † убитъ злоумышленникомъ въ с. Медвинѣ Радомысльскаго у. въ 1906 г. . . . . 23.

49. **Николай Васильевичъ**, корнетъ, житель с. Остролучьи Переяславскаго у. . . . . 23.

—**Зинаида Васильевна** . . . . . 23.

За **Николаемъ Александровичемъ Лѣсеневичемъ**, предводителемъ дворянства Золотоношскаго у. (1908).

50. **Петръ Яковлевичъ**, подполковникъ, командиръ 45 артиллер. парка (1908). . . . . 26.

51. **Константинъ Яковлевичъ** . . . . . 26.

—**Ольга Яковлевна** . . . . . 26.

—**Екатерина Яковлевна** . . . . . 26.

—**Евгенія Яковлевна** . . . . . 26.

52. **Николай Алексѣевичъ**, редакторъ-издатель газеты „Казанскій Телеграфъ“ . . . . . 27.

—**Дарья Алексѣевна**, род. 15 апр. 1879 . . . . . 27.
—**Наталья Алексѣевна**, род. 11 іюля 1881 . . . . . 27.
—**Любовь Алексѣевна** . . . . . 27.
—**Софія Алексѣевна** . . . . . 27.

53. **Эмилій Андреевичъ**, окончилъ курсъ Университета св. Владиміра; съ 7 авг. 1899 г. земскій начальникъ Золотоношскаго у. . 29.
Ж.— . . . . . **Дьякова.**

54. **Левъ Ильичъ**, капитанъ артиллеріи; участвовалъ въ Русско-Японской войнѣ 1904—1905 г.г. . . . . 31.
— **Любовь Ильинична** . . . . . 31.
За **Михаиломъ Михайловичемъ Трифановскимъ**, земскимъ начальникомъ Переяславскаго у. (1908).

55. **Григорій Петровичъ** . . . . . 33.
Ж.— . . . . . **Хоменко.**
— **Анна Петровна** . . . . . 33.
За . . . . . **Пржевалинскимъ.**
—**Александра Петровна**, род. 3 авг. 1858 г. . . . . 33.
За **Юстомъ Михайловичемъ Дворянскимъ**, врачемъ †.
—**Леонила Петровна** . . . . . 33.
За . . . . . **Дорошкевичемъ.**
—**Елисавета Петровна** . . . . . 33.

56. **Илья Ефимовичъ**, дѣйств. стат. совѣтникъ; предсѣдатель департ. Харьковской, а съ 1909 г. С.-Петербургской Судебной Палаты . . . . . 36.
Ж.—**Нина** . . . . . **Кизерицкая.**

57. **Александръ Ефимовичъ**, нотаріусъ въ г. Вильнѣ . . . . . 36.
Ж.— . . . . . .

58. **Степанъ Константиновичъ**, род. 23 февр. 1849 г. въ с. Панфилахъ; окончилъ (1870) курсъ Полтавской гимназіи и физико-математическаго факультета Университета св. Владиміра (1874); съ 1874 года—преподаватель математики въ Ростовской-на-Дону гимназіи и съ 1875 г.—въ 1-ой Кіевской гимназіи, гдѣ прослужилъ около 25 лѣтъ; помощникъ инспектора и инспекторъ студентовъ Университета св. Владиміра; дѣйствит. статскій совѣтникъ; съ 1905 г. въ отставкѣ; † 8 дек. 1907 г. въ Кіевѣ . . . . 37.
Ж.— . . . . . .

59. **Николай Константиновичъ**, род. 3 нояб. 1852 г. въ с. Панфилахъ; подполковникъ артиллеріи; † . . . . . 37.

60. **Петръ Константиновичъ**, агрономъ . . . . . 37.
— **Варвара Константиновна** . . . . . 37.
За . . . . . **Куклярскимъ.**
—**Ольга Константиновна** . . . . . 37.

— **Александра Константиновна**, женщина-врачъ . . . . . 37.
—**Ольга Александровна** . . . . . 43.

За (съ нояб. 1893 г.) **Василіемъ Васильевичемъ Гамалѣей**, род. 1866.

— **Нина Александровна**, вдова . . . . . 43.

За **Сергѣемъ Николаевичемъ Исаевичемъ** †.

61. **Владиміръ Патрикіевичъ**, род. 26 янв. 1868 года въ Кіевѣ; Васильковскій уѣздный предводитель дворянства (1898—1909). 44.

Ж.—(съ 3 іюня 1900 г.) **Елена Георгіевна Чуйкевичъ**, род. 21 ноября 1881 г.

— **Зинаида Патрикіевна**, род. 17 авг. 1866 г. въ г. Кіевѣ; † 12-го апрѣля 1891 г. . . . . 44.

За **Василіемъ Мартиніановичемъ Цитовичемъ**, Кіевскимъ нотаріусомъ (1909).

— **Марія Патрикіевна**, род. 23 іюня 1873 г. въ г. Кіевѣ . . . . 44.

За (съ 26 апрѣля 1892 г.) **Андреемъ Владиміровичемъ Стороженкомъ**, коллежскимъ ассесоромъ, владѣльцемъ имѣній при д. Кучаковѣ Переяславскаго у. и при с. Повстинѣ Пирятинскаго у.

— **Александра Патрикіевна** . . . . . 44.

За **Всеволодомъ Петровичемъ Черкезомъ**, землевладѣльцемъ Хотинскаго у. Бессарабской губ.

## VII.

62. **Константинъ Степановичъ**, окончилъ курсъ юридич. факульт. Унив. св. Влад. въ 1907 г.; чиновникъ особ. поруч. при Волын. губернаторѣ . . . . . 58.

Ж.—**Марія Ѳедоровна Лихарева.**

63. **Петръ Степановичъ** . . . . . 58.
— **Вѣра Степановна** . . . . . 58.
— **Лидія Степановна**, род. 18 марта 1892 года . . . . . 58.
64. **Владиміръ Владиміровичъ**, род. 25 февр. 1902 г. . . . . 61.
65. **Александръ Владиміровичъ**, род. 16 авг. 1904 г. . . . . 61.
— **Елена Владиміровна**, род. 28 февр. 1901 г. . . . . 61.

### 3. Потомство Яремы Ильяшенка.

### (Ильяшенки-Кириловичи).

I.

1. **Ярема Ильяшенко**, (въ народѣ назывался **Шолудьком**ъ), Чигриндубровскій городовой атаманъ (1690); Чигриндубровскій сотникъ (1695—1700); 3 февр. 1695 г. получилъ гетманскій универсалъ на с. Гусиное, Чигриндубровской сотни, „за службы, которыя онъ, будучи въ порубежномъ городѣ, всегда тщательно и желательно творилъ“; 23 мар. 1695 г. получилъ царскую грамоту на с. Гусиное.

II.

2. **Кириллъ Еремѣевичъ Шолудченко**, владѣлъ с. Гусинымъ; † до 1715 года . . . . . 1.

Ж. . . . . , въ 1715 г. получила подтвердительный гетманскій универсалъ на с. Гусиное.

III

3. **Ѳедоръ Кирилловичъ**, совладѣлецъ с. Гусинаго (1720). . . . 2.

4. **Семенъ Кирилловичъ**, значковый товарищъ Лубенскаго полка (1730—1766), „державца“ с. Гусинаго, гдѣ у него было 8 дворовъ (1766). . . . . 2.

IV.

5. **Григорій Семеновичъ Ильяшенко-Кириловичъ**, род. 1724 г; съ 1741 г. въ службѣ; 23 сент. 1779 г.—войсковой товарищъ при

отставкѣ; то-же въ 1795 г.; за нимъ въ с. Гусиномъ 16 дв. и 34 бездворныхъ хаты (1782). . . . . 4.

Ж.—**Татьяна Семеновна** . . . . . , род. 1726.

## V.

6. **Андрей Григорьевичъ**, род. 1761; секретарь Городисскаго у. (1784); депутатъ дворянства того-же у. (1781, 1788); коллежскій протоколистъ; съ 1785 г.—засѣдатель Городисскаго нижняго земскаго суда; губернскій секретарь; и. д. капитанъ-исправника Золотоношскаго уѣз. (1796). . . . . 5.

Ж.—1) **Елисавета Даниловна Бутовская**, дочь сотника Жовнинскаго (1774).

## VI.

7. **Николай Андреевичъ**, род. 26 нояб. 1792 г. въ с. Гусиномъ; воспитывался въ Переяславской семинаріи до класса богословія; 26 іюня 1807 г. въ службѣ коллежскимъ канцеляристомъ къ дѣламъ 1-го департамента Полтавскаго Генеральнаго Суда; 17 дек. 1807 г. —уволенъ; 31 янв. 1808 г.—во 2-ой департаментъ того-же Суда; 17 іюня 1809 г.—уволенъ; 10 авг. 1809 г.—въ 1-й департаментъ Кіевскаго Генеральнаго Суда; коллежскій регистраторъ со старшинствомъ съ 31 дек. 1810 г.; 18 янв. 1811 г.—уволенъ; 28 авг. 1812 г.—сотенный есаулъ въ 1 ой конной сотнѣ 4 коннаго полка земскаго ополченія; съ 1 сент. 1813 г. состоялъ во время блокады крѣп. Замостья при начальникѣ Малороссійскихъ войскъ генералъ-лейтенантѣ Роттѣ; 2 іюля 1814 г. вернулся въ полкъ; 25 августа 1814 г.—уволенъ; съ 8 янв 1821 по 8 янв. 1827 г.—засѣдатель Золотоношскаго нижняго земскаго суда; 8 янв. 1827 г.—земскій подсудокъ Золотоношскаго повѣтоваго суда; 31 дек. 1827 г.—губернскій секретарь; 8 янв. 1830 г.—хорунжій Золотоношскаго повѣта; 16 окт. 1831 г.—Владиміра 4-ой степ.; 31 дек. 1832 г.—коллежскій секретарь; съ 20 дек. 1835 г.—кандидатъ и съ 29 дек. 1837 г.—предводитель дворянства Золотоношскаго уѣз.; 27 сент. 1838—то-же и по 19 сент. 1841 г.; 27 авг. 1838 г.—попечитель Золотоношской городской больницы; то-же въ 1856 г.; 28 іюля 1841 г.—титулярный совѣтникъ; 15 окт. 1847 г.—коллежскій ассесоръ; 30 окт. 1852 г.—надворный совѣтникъ; то-же въ 1856 г.; за нимъ родовыхъ Золотоношскаго у. въ м. Еремѣевкѣ 12, Жовнинѣ 11, с. Гусиномъ 112 и хут. Лысой Кочурѣ 10, Лукиновкѣ 21 и

Татьяновкѣ 10 душъ м. п., благопріобрѣтенныхъ въ м. Еремѣевкѣ 2, с. Гусиномъ 20 м. п. душъ (1856); жилъ въ с. Гусиномъ. . . 6.

Ж.—**Анна Лукинична** . . . . . .

8. **Андрей Андреевичъ**, род. 28 нояб. 1796 г. въ с. Гусиномъ; канцелярист (1821); коллежскій регистраторъ, засѣдатель Золотоношскаго уѣзднаго суда (1840); депутатъ дворянства Золотоношскаго у. (1845); за нимъ родовыхъ въ с. Гусиномъ м. п. 151, ж. п. 149 душъ (1845); жилъ въ с. Гусиномъ. . . . . 6.

Ж.—**Анна** . . . . . , за нею Лубенскаго у. въ дер. Асауловщинѣ м. п. 79, ж. п. 76 душъ (1845); † до 1843.

9. **Михаилъ Андреевичъ**, владѣлъ частью с. Гусинаго; имѣлъ дѣтей въ 1845 г. . . . . 6.

Ж.— . . . . . .

## VII.

10. **Николай Николаевичъ**, род. 1 февр. 1844 г. въ с. Гусиномъ; съ 27 іюня 1875 по 1883 г. мировой судья Золотоношскаго у. . . 7.

11. **Георгій Николаевичъ**, род. 23 апр. 1845 г. въ с. Гусиномъ. 7.

— **Татьяна Николаевна**, род. 13 сент. 1846 г. въ с. Гусиномъ. . 7.

12. **Петръ Андреевичъ**, род. 18 мая 1820 г. въ с. Гусиномъ; въ гражданской службѣ (1845). . . . . 8.

13. **Прокофій Андреевичъ**, род. 18 іюня 1821 г. въ с. Гусиномъ; † до 1845. . . . . 8.

14. **Георгій Андреевичъ**, род. 14 апр. 1823 г. въ с. Гусиномъ; студентъ, въ Полоцкомъ егерьскомъ полку (1843). . . . . 8.

— **Марія Андреевна**, род. 20 іюня 1824 г. въ с. Гусиномъ. . . 8.

За (1845) . . . . . .

— **Ирина Андреевна**, род. 17 сент. 1829 г. въ с. Гусиномъ. . 8.

---

**Къ этому-же роду принадлежитъ слѣдующая вѣтвь:**

## I.

1. **Антонъ Ильяшенко-Кириловичъ.**

## II.

2. **Михаилъ Антоновичъ**, съ 1852 г. поручикъ при отставкѣ. . 1.

III.

3. **Константинъ Михайловичъ**, коллежскій регистраторъ (1881). . 2.

IV.

4. **Николай Константиновичъ** (1894). . . . . 3.

---

1. **Николай И.**, помѣщикъ с. Гусинаго (1837); его сестра за **Емельяномъ Романовичемъ Нетесой**, поручикомъ (1804); мать обоихъ — **Татьяна Семеновна И.**, помѣщица (1804).

---

### 4. Потомство Гавріила Ильяшенка *).

I.

1. **Гаврило Ильяшенко**, Кременчугскій сотникъ (1723—1729).

II.

2. **Емельянъ Гавриловичъ**. . . . . 1.

III.

3. **Романъ Емельяновичъ**, сотенный атаманъ (1784); корнетъ, владѣлецъ хут. Карпихи (1792). . . . . 2.

IV.

4. **Никита Романовичъ**, значковый товарищъ Миргородскаго полка (1785—1787); 15 апр. 1787 г.—корнетъ при отставкѣ. . . 3.

---

*) Роспись дополнена свѣдѣніями, полученными отъ В. С. Ильяшенка (№ 14).

3. Константинъ Михайловичъ, ... лежскій регистраторъ (...

4. Николай Константиновичъ ...

1. Николай И., помѣщикъ с. ... 1834; ...
Емельяномъ Романовичемъ Нетесой, ... (1804); мать обоихъ
Татьяна Семеновна И., помѣщица (...

...

2. Емельянъ Гавриловичъ ... 1.

... 
владѣлецъ хут. Нарлики 1792: ... 2.

1. ... ...городскаго
полка ... 1787 г. ... 3.

*) ... сообщенными свѣдѣніями, полученными ... В. О. Ильяшенка (№ 14).

Собств. С. А. Ильяшенка. Масл.

*АЛЕКСАНДРА АДРІАНОВНА ИЛЬЯШЕНКО.*

*(Жена № 5).*

V.

5. **Степанъ Никитичъ**, род. 1789; 16 февр. 1799 г. въ службѣ въ Хорольскомъ повѣтовомъ судѣ; 5 нояб. 1802 г.—губернскій регистраторъ; 4 февр. 1805 г.—уволенъ; 10 февр. 1805 г. - въ Полтавскую гражданскую полицію; 31 дек. 1805 г.—коллежскій регистраторъ; 14 іюля 1807 г.—въ канцелярію Полтавскаго гражданскаго губернатора; 31 дек 1808 г.—губернскій секретарь; 5 апр. 1810 г.—смотритель въ Полтавской губ. за прогономъ въ столицы скота; 31 дек. 1811 г.—коллежскій секретарь; 13 іюня 1812 г.—секретарь Приказа общественнаго призрѣнія; то-же въ 1818 г.; секретарь при Полтавскомъ гражданскомъ губернаторѣ дѣйств. стат. сов. Тутолминѣ (1812); 7 мая 1814 г.—титулярный совѣтникъ; 27 нояб. 1819 г.—Анну 3-ей степ.; 7 іюня 1821 г.—уволенъ; 21-го іюня 1821 г.—коллежскій ассесоръ; за нимъ Хорольскаго у. въ хут. Карпихѣ наслѣдственныхъ м. п. 20 и ж. п. 30 душъ (1821); † послѣ 1843 и до 1845 г. инокомъ въ Глинской пустыни, Путивльскаго у. . . . . 4.

Ж.—**Александра Адріановна Магденко**, † 1848 г. отъ холеры; дочь штабсъ-капитана отъ брака его съ **Надеждой Аѳанасьевной Колпакъ**, за которой имѣнія: Александровка, Аѳанасьевка, Яризовка, Кирносовка и Грушевка; за нею Новомосковскаго у. въ с. Аѳанасьевкѣ и дер. Яризовкѣ м. п. 134, ж. п. 155 душъ; въ приданое получила: Александровку, Яризовку и Кирносовку; вдова въ 1845 г.

VI.

6 **Андрей Степановичъ**, род. 6 іюля (4 іюля?) 1819 г. въ Полтавѣ; 16 мар. 1837 г. - въ службѣ унтеръ-офицеромъ кирасирскаго Военнаго Ордена полка; 24 дек. 1837 г.—юнкеръ; 7 іюня 1838 г.—эстандартъ-юнкеръ; 20 іюня 1839 г.—корнетъ; 15 іюля 1841 г.—поручикъ; 14 авг. 1849 г.—въ резервную бригаду 2-ой кирасирской дивизіи съ производствомъ въ штабсъ-ротмистры; 30 сент. 1849 г.—снова въ прежнемъ полку; то-же въ 1852 г.; подполковникъ въ отставкѣ; владѣлъ имѣніями въ Новомосковскомъ уѣз.: Александровкой, Аѳанасьевкой, Грушевкой, Михайловкой и хуторами: Уфой, Лозовой и Оренбургомъ; † 18 дек. 1883 г. . . . . 5.

Ж.—1) **Варвара Андреевна Сѣчкарева** † 1848 г. отъ холеры, бездѣтной; за нею имѣніе Копылово, Новомосковскаго у.

2) **Софія Степановна Мандрыкина**, род. 1833 † 1867; за нею имѣнія: Мандрыковка (Пантелеймоновка) и Ново-Степановка, Новомосковскаго у.

3) **Елисавета Александровна Русова**, род. 1840; владѣетъ хуторами Лозовой и Уфой, Новомосковскаго у, 772 дес. земли; бракъ бездѣтный.

7. **Николай Степановичъ**, род. 2 окт. 1827 г. въ с. Колпаковкѣ, Новомосковскаго у.; окончилъ курсъ Лицея князя Безбородка; ротмистръ Вознесенскаго уланскаго полка (1856); маіоръ (1857); принималъ участіе въ кампаніи 1877—1878 г. г.; полковникъ въ отставкѣ, почетный мировой судья Новомосковскаго у.; помѣщикъ дер. Яризовки и Ивановки, Новомосковскаго уѣз. (1856); † 1891 г. . . . . 5.

Ж.—**Софія Платоновна Милорадовичъ**, род. 1828, дочь помѣщика; у ней Новомосковскаго у. при с. Починно-Софіевкѣ 759 дес. земли (1903); жива въ 1909 г.

— **Анисія Степановна**, род. 13 апр. 1818 г. въ Полтавѣ; получила послѣ 1-го мужа имѣніе Синегубовку около ст. Лозовой и подарила его Глинской пустыни; † 1885 г. . . . . 5.

За: 1) . . . . . **Синегубомъ;**

2) . . . . . **Локощенкомъ.**

— **Александра Степановна**, род. 24 апр. 1821 г. въ Полтавѣ; † дѣвицей въ 1848 г., отъ холеры. . . . . 5.

— **Евдокія Степановна**, род. 1830 † около 1885 г. . . . . 5.

За: 1) . . . . . **Копыловымъ;**

2) **Генрихомъ Генриховичемъ Брокенгауптъ**, † около 1882 г.

## VII.

8. **Степанъ Андреевичъ**, отъ 2-го брака; род. 1854; принималъ участіе въ кампаніи 1877—1878 г. г.; генералъ-маіоръ (1909); губернскій и уѣздный гласный; у него Новомосковскаго у. при дер. Александровкѣ 1174, с. Аѳанасьевкѣ 911, дер. Михайловкѣ 1778 и дер. Новостепановкѣ 1278 дес. земли (1903); кромѣ того ему принадлежитъ Грушевка. . . . . 6.

Ж.—(съ 10 іюня 1883 г.) **Марія Оскаровна фонъ-Меттлеркампфъ**, род. 1859.

— **Александра Андреевна**, отъ 2-го брака; род. 1856; владѣетъ дер. Мандрыковкой. . . . . 6.

За: 1) **Александромъ Андреевичемъ Галенковскимъ**, надворнымъ совѣтникомъ, † 1882 г., при Кукуевской катастрофѣ.

2) (съ 1884 г.) **Иваномъ Сергѣевичемъ Леонтьевымъ**, камергеромъ.

Собств. С. А. Ильяшенка.

Масл.

*АПИСІЯ АѲАНАСЬЕВНА*
*МАГДЕНКО, РОЖД. КОЛПАКЪ.*

*(Мать жены № 5).*

Собств. Чернин.
Губ. Земск. Музей.

Собств. С. А.
Ильяшенка.

Собств. Черниг.
Губ. Земск. Музея.

Масл.

*АѲАНАСІЙ ѲЕДОРОВИЧЪ*
*КОЛПАКЪ.*

*(Дѣдъ жены № 5).*

9. **Александръ Николаевичъ**, род. 20 іюля 1856 г. въ д. Яризовкѣ; у него Новомосковскаго у. при дер. Яризовкѣ 682 десят. земли (1903); † 1903. . . . . 7.

Ж.—**Наталія Ѳедоровна Дербергъ.**

10. **Николай Николаевичъ**, род. 1860; владѣлецъ с. Колпаковки. 7.

Ж.— . . . . . **Абаза.**

11. **Владиміръ Николаевичъ**, род. 1873 † 1909. . . . . 7.

Ж.—**Агриппина Ѳедоровна Дербергъ.**

12. **Платонъ Николаевичъ**. . . . . 7.

— **Зинаида Николаевна**, крещена 11 авг. 1857 г въ с. Починномъ, Новомосковскаго у.; владѣетъ имѣніемъ Александровкой. . 7.

За **Александромъ Ѳедоровичемъ Щербачевымъ.**

— **Людмила Николаевна**, род. 1862. . . . . 7.

За **Петромъ Ивановичемъ Серафимовымъ.**

— **Софія Николаевна**, род. 1867. . . . . 7.

За **Сергѣемъ Львовичемъ Эльяшевичемъ**, полковникомъ.

## VIII.

13. **Андрей Степановичъ**, род. 27 апр. 1884 г. въ Петербургѣ; окончилъ курсъ Импер. Александровскаго Лицея; коллежскій ассесоръ, причисленный къ Государств. Канцеляріи (1909). . . . . 8.

14. **Владиміръ Степановичъ**, род. 15 мая 1887 г въ с. Аѳанасьевкѣ; окончилъ курсъ Импер. Александровскаго Лицея; причисленъ къ 1 Департаменту Правит. Сената, титулярный совѣтникъ (1909 г.). . . . . 8.

— **Людмила Степановна**, род. 22 февр. 1894 г. въ с. Аѳанасьевкѣ. 8.

15. **Александръ Александровичъ**, род. около 1885 г.; корнетъ (1909 г.), . . . . . 9.

16. **Николай Александровичъ**, род. около 1885 г. . . . . 9.

— **Наталія Александровна**. . . . . 9.

— **Марія Александровна**. . . . . 9.

17. **Сергѣй Владиміровичъ**. . . . . 11.

— **Ольга Владиміровна**. . . . . 11.

— **Татьяна Владиміровна**. . . . . 11.

## 5. Потомство Григорія Ильяшенка.

### I.

1. **Григорій Ильяшенко**, „изъ разночинцевъ“.

### II.

2. **Дмитрій Григорьевичъ**, 16 февр. 1796 г.—въ службѣ въ Гадяцкомъ нижнемъ земскомъ судѣ; 27 іюля 1801 г.—губернскій регистраторъ; 31 дек. 1804 г.—коллежскій регистраторъ; 24 апр. 1808 г.—секретарь того-же суда; 31 дек. 1808 г.—губернскій секретарь; 31 дек. 1811 г.—коллежскій секретарь; 31 дек. 1814 г.—титулярный совѣтникъ; 4 окт. 1821 г.—уволенъ; 24 мар. 1826 г.—Гадяцкій уѣздный казначей; 5 мая 1830 г.—въ 9-й классъ; 14 іюля 1835 г.—Станислава 4-ой степ.; 16 мар. 1837 г.—коллежскій ассесоръ; то-же въ 1840; засѣдатель Гадяцкаго уѣзднаго суда, кавалеръ св. Станислава 3-ей степ. (1840); у него благопріобрѣтенныхъ въ Гадяцкомъ у. 4 души (1837) . . . . . 1.

Ж.— **Марія Александровна** . . . . . .

### III.

3. **Михаилъ Дмитріевичъ**, род. 9 нояб. 1821 г. въ Гадячѣ . . . 2.

4. **Ѳеодосій Дмитріевичъ**, род. 11 янв. 1825 г. въ хут. Тихоновичевскомъ, Гадяцкаго уѣз.; въ Полтавской гимназіи; окончилъ курсъ Харьковскаго Университета по историко-филологическому факультету со степенью кандидата; въ службѣ съ 25 авг. 1845 г.; съ 1 янв. 1868 г.—окружной инспекторъ Кавказскаго учебнаго округа; то-же въ 1880 г.; дѣйствит. статскій совѣтникъ (1880). . . . . 2.

Ж.— . . . . . .

5. **Александръ Дмитріевичъ**, род. 1 мар. 1831 г. въ хут. Байракѣ, Гадяцкаго у. . . . . 2.

— **Анна Дмитріевна**, род. 1814 . . . . . 2.

За (1847) . . . . . .

— **Марія Дмитріевна**, род. 1817 . . . . . 2.

За (1847) . . . . . .

— **Меланія Дмитріевна**, род. 1819 . . . . . 2.

IV.

6. . . . . **Ѳеодосіевичъ**, окончилъ курсъ С.-Петербургскаго Университета . . . . . 4.

---

### 6. Потомство Ѳедора Ильяшенка.

I

1. **Ѳедоръ Ильяшенко**, мѣщанинъ г. Гадяча (1824).

II.

2. **Ѳедоръ Ѳедоровичъ**, род. 1794; 31 мая 1808 г. въ службѣ канцеляристомъ Гадяцкаго земскаго суда; 25 мая 1814 г.—уволенъ; 25 іюля 1815 г.—въ 1 департаментѣ Кіевскаго Главнаго Суда; 30 сент. 1815 г.—повытчикъ; 28 іюля 1819 г.—въ департаментъ Государств. имуществъ; коллежскій регистраторъ со старшинствомъ съ 31 дек. 1816 г.; 31 дек. 1819 г.—губернскій секретарь; 3 сент. 1821 г.—помощникъ столоначальника; 31 дек. 1822 г.—коллежскій секретарь; 22 іюня 1824 г.—уволенъ; 27 іюня 1824 г.—столоначальникъ въ Департаментѣ Удѣловъ; 6 янв. 1826 г.—титулярный совѣтникъ; 4 сент. 1826 г.—Анну 3-ей степ.; 15 нояб. 1829 г.—уволенъ; коллежскій ассесоръ; холостъ въ 1829 г.; владѣлъ хут. Бабчихой, Гадяцкаго у. (1824); † до 1848 г. . . . . 1.

Ж.— **Матрона Ивановна** . . . . . .

III.

3. **Николай Ѳедоровичъ**, род. 29 мая 1837 г. въ с. Русановкѣ, Гадяцкаго у.; коллежскій регистраторъ. . . . . 2.

Ж.— . . . . . .

— **Екатерина Ѳедоровна**, род. 14 нояб. 1832 г. въ с. Русановкѣ. 2.

— **Александра Ѳедоровна**, род. 20 мар. 1834 г. въ с. Русановкѣ. 2.

— **Марія Ѳедоровна**, род. 26 іюля 1835 года въ с. Русановкѣ. 2.

— **Ольга Ѳедоровна**, род. 20 мар. 1839 г. въ с. Русановкѣ. 2.

IV.

4. **Николай Николаевичъ**. . . . . 3.
5. **Александръ Николаевичъ**. . . . . 3.

---

## 7. Потомство Андрея Ильяшенка.

I.

1. **Андрей Ильяшенко**, „военный дворянинъ".

II.

2. **Николай Андреевичъ**, род. 1802; 26 февр. 1818 г.—въ службѣ подпрапорщикомъ Орловскаго пѣхотнаго полка; 25 окт. 1819 г. —юнкеръ 18 егерьскаго полка; 30 янв. 1821 г.—портупей-юнкеръ; 20 мая 1824 г. прапорщикъ Саратовскаго пѣхотнаго полка; 15 іюля 1826 г.—подпоручикъ; 7 апр. 1831 г.—поручикъ при отставкѣ; былъ въ походахъ: 1828 г.—въ Молдавіи и Валахіи, 1829 г.—подъ Силистріею и Шумлою; за нимъ наслѣдственныхъ въ хут. Пархомовскомъ, Ахтырскаго у., м. п. 4, ж. п. 7 душъ (1833); жилъ въ хут. Пархомовскомъ (1833); † до 1843. . . . . 1.

Ж.—**Варвара Ивановна (Сумцова?)**, во 2-мъ бракѣ за . . . . . **Алферовымъ**.

III

3. **Александръ Николаевичъ**, род. 1832. . . . . 2.
4. **Петръ Николаевичъ**, род. 1833 (въ маѣ—іюлѣ). . . . . 2.
5. **Михаилъ Николаевичъ**, род. 22 окт. 1834 г. въ хут. Пархомовскомъ. . . . . 2.
6. **Иванъ Николаевичъ**, род. 5 окт. 1835 г. въ хут. Пархомовскомъ. . . . . 2.
— **Ольга Николаевна**, род. 4 авг. 1837 г. въ хут. Пархомовскомъ. . . . . 2.

---

### 8. Потомство Ивана Ильяшенка.

I.

1. **Иванъ Ильяшенко**, оберъ-офицеръ.

II.

2. **Андрей Ивановичъ**, 25 іюня 1827 г. въ службѣ унтеръ-офицеромъ Саратовскаго пѣхотнаго полка; 5 марта 1832 г.—прапорщикъ за отличіе въ сраженіи; 1 сент. 1833 г.—въ Вологодскій пѣхотный полкъ; 21 окт. 1834 г.—подпоручикъ; 28 апр. 1836 г.—поручикъ при отставкѣ; былъ въ походахъ: 1828 г.—въ Болгаріи, подъ Шумлою, Силистріею и въ Валахіи; 1829 г.—въ Болгаріи, подъ Силистріею, Шумлою; 1831 г. противъ поляковъ, въ Галиціи, подъ Модлиномъ (27 сент.), гдѣ за отличіе получилъ чинъ прапорщика; помѣщикъ с. Краснопавловки, Павлоградскаго у. . . 1.

Ж. **Александра Семеновна (Сичевская?)**.

III.

3. **Павелъ Андреевичъ**, род. 10 іюня 1848 г. въ с. Краснопавловкѣ. . . . . 2.

---

### 9. Потомство Ѳедора Ильяшенка.

I.

1. **Ѳедоръ Ильяшенко.**

II.

2. **Ѳедоръ Ѳедоровичъ**, съ 1808 г. въ службѣ; съ 1843 г.—коллежскій ассесоръ; совѣтникъ Черниговскаго Губернскаго Правленія. . . . . 1.

III.

3. **Иванъ Ѳедоровичъ**, род. 1842. . . . . 2.
4. **Ѳедоръ Ѳедоровичъ**, род. 1847. . . . . 2.
— **Ольга Ѳедоровна**, род. 1839. . . . . 2.

---

**Ни въ одну роспись не вошли:**

1. **Василій Ивановичъ И.**, род. 1772; изъ дворянъ Слободско-Украинской губ.; съ 1792 г. въ службѣ капраломъ въ Конной гвардіи; съ 1795 г.—ефрейтъ-капралъ; съ 1796 г.—квартермистръ; 19 нояб. 1796 г.—кавалергардъ Кавалергардскихъ эскадроновъ; 11 нояб. 1797 г.—унтеръ-офицеръ Конной гвардіи; 21 нояб. 1799 г. —вновь кавалергардъ Кавалергардскаго корпуса; 3 дек. 1799 г.—подпоручикъ Владимірскаго драгунскаго полка, гдѣ былъ шефскимъ адъютантомъ; 1802 г.—въ Таганрогскій драгунскій полкъ; 1806 г.—поручикъ, 1807 г.—штабсъ-капитанъ, 1811 г.—капитанъ, 1817 г.—маіоръ; 27 апр. 1827 г.—Горійскій окружной начальникъ; 12 февр. 1829 г. назначенъ состоять по кавалеріи; 18 мая 1829 г.—подполковникъ за прекращеніе чумы въ Карталиніи; 12 апрѣля 1837 г.—комендантъ г. Моздока; 2-го дек. 1839 г.—комендантъ г. Пятигорска; 7 іюня 1840 г.—полковникъ; 5 мая 1842 г.—уволенъ; кавалеръ Георгія 4 кл., Владиміра 4 кл. съ бантомъ и Анны 4-ой степ.

2. **Ѳедоръ И.**, род. около 1753 г.; войсковой товарищъ въ отставкѣ (1788); за нимъ наслѣдственныхъ обоего пола 12 душъ въ 1 мѣстечкѣ Нѣжинскаго у. Ж. —**Марѳа Ивановна Кропивка**, дочь значковаго товарища.

— **Анна Ѳедоровна**, род. около 1786 г. . . . . 2.

3. **Павелъ И.**, земскій писарь.

— **Домникія Павловна**, за **Иваномъ Тихоновичемъ**, вознымъ въ отставкѣ (1788). . . . . 3.

4. **Ѳедоръ Ивановичъ И.**, надворный совѣтникъ, Калужскій губернскій стряпчій гражданскихъ дѣлъ (1807—1809); коллежскій совѣтникъ, совѣтникъ Калужской Казенной Палаты (1812).

5. **Василій Михайловичъ И.**, титулярный совѣтникъ, секретарь Кременчугскаго городскаго магистрата (1840).

6. **Андрей И.**, отставной маіоръ.

7. **Викторъ Андреевичъ.** Ж.— . . . . . 6.
8. **Анатолій Викторовичъ** (1901). . . . . 7.
— **Елена Викторовна** (1901). . . . . 7.
9. **Викторъ Ѳедоровичъ И.**
10. **Василій Викторовичъ**, род. 27 мая 1890. . . . . 9.
— **Наталія Викторовна**, род. 18 дек. 1891 г. . . . . 9.

11. **Тимоѳей Максимовичъ И.**, генералъ-маіоръ, служилъ съ 1800 по 1836 г.

12. . . . . **Ильяшенко. Ж.—Александра Георгіевна Стишинская,**† 15 іюня 1894 г. и погребена въ Кіевѣ, на Байковомъ кладбищѣ.

13. **Андрей Антоновичъ И.**, † 14 дек. 1893 г. на 56 г. и погребенъ въ Кіевѣ, на Байковомъ кладбищѣ; № 29-й 1-ой росписи?

14. **Савва И.**, коллежскій регистраторъ, земскій писарь Лохвицкаго повѣта (1803).

15. **Софія Владиміровна И.**, съ 1879 и въ 1880 г.г. учительница Чиръ-Юртовскаго училища, Дагестанской области; окончила курсъ Полтавскаго Института.

# И с а е в и ч и.

## I.

1. **Гаврило**, жилъ въ 1-ой половинѣ XVII в.

## II.

2. **Миронъ Гавриловичъ Гавришенко**, Барышевскій сотникъ (1678); владѣлъ дер. Волошиновкой, Барышевской сотни, Переяславскаго полка . . . . . 1.

## III.

3. **Денисъ Мироновичъ Мироненко**, Барышевскій сотникъ (въ концѣ XVII или началѣ XVIII в.); владѣлъ дер. Волошиновкой . . 2.

## IV.

4. **Исай Денисовичъ**, Барышевскій городовой атаманъ (1704—1710) и сотникъ (1718—1728); былъ „при боку“ гетмана Апостола въ Москвѣ, откуда отпущенъ обратно въ Малую Россію 10 марта 1728 года.—Въ 1710 г. получилъ универсалъ Переяславскаго полковника Степана Томары на с. Волошиновку, „належитое ему по дѣду **Мирону Гавришенку** и отцу **Денису Мироненку**, сотникахъ Баришовскихъ“; 12 янв. 1721 г. получилъ подтвердительный гетманскій универсалъ на с. Волошиновку; † около 1730 года (до августа этого года) . . . . . 3.

Ж.— **Елена Петровна Максимовичъ**, неграмотная, дочь значнаго товарища Переяславскаго полка; въ 1-мъ бракѣ была за **Василіемъ . . . . Каневцомъ**; 5 авг. 1730 г., вдова, получила гетманскій универсалъ, по коему она, вслѣдствіе своей жалобы на новоопредѣленнаго Барышевскаго сотника Семена Сулиму, „окрита гетман-

скою протекціею", домъ ея уволенъ отъ всѣхъ повинностей и утверждена за нею с. Волошиновка; 24 янв. 1750 г. раздѣлила имѣнія свои между дѣтьми, оставивъ себѣ: дер. Волошиновку, дворъ въ Переяславѣ, „крамную комору въ дву окнахъ надъ рч. Илтицею", млинъ на мѣской Переяславской греблѣ о трехъ колахъ (который долженъ по ея смерти перейти къ сыну **Степану**), сѣножать въ Козинцахъ съ 10 подсосѣдческими хатами и хут. Комаровскій съ винничнымъ строеніемъ и другими грунтами; † до мая 1760 г. 3.

5. **Григорій Денисовичъ**, Кропивянскій сотникъ (1715), Переяславскаго полка . . . . . 3.

## V.

6. **Михаилъ Исаевичъ Исаевичъ старшій**, префектъ Переяславской семинаріи (1740—41); „іерей" въ Переяславской славяно-латинской школѣ (1744); Барышевскій протопопъ (1752); † до 1784. 4.

Ж.— . . . . . .

7. **Иванъ Исаевичъ Исаевичъ**, род. около 1711—1712 г. г.; съ 1742 г. въ службѣ войсковымъ канцеляристомъ; 8 окт. 1772 года получилъ чинъ полкового судьи за 30 лѣтъ службы, изъ войсковыхъ канцеляристовъ; въ томъ-же чинѣ былъ и въ 1789 г.; правилъ за земскаго судью повѣта Переяславскаго (1777); судья Переяславской нижней расправы (1789).—По раздѣлу 1750 г. получилъ на Крупецкой греблѣ среднюю клѣтку о 3 колахъ и пріѣзжій дворецъ въ с. Козинцахъ; 13 іюля 1762 г. купилъ за 24 руб. у сестры своей **Анны Исаевны Петровой Кандибиной**, вдовствующей сотниковой Пѣщанской, сѣнокось за с. Козинцами, доставшійся ей отъ дѣда войскового товарища Петра Максимовича и его сына (а ея дяди) бунчуковаго товарища Степана Максимовича; 16 янв. 1777 г. купилъ у нея же за 100 руб. въ г. Переяславѣ лавочную комору на рынкѣ съ плецомъ и хатою; жилъ въ с. Козинцахъ (1762—1779). 4.

Ж.—**Евфросинія Петровна** . . . . . , род. около 1718 г.; жива въ 1779 г.

8. **Михаилъ Исаевичъ Исаевичъ младшій**, значковый товарищъ (1760—1784); выдѣленъ матерью до 1750 г.; по раздѣлу 1750 г. получилъ еще дворъ въ м. Барышевкѣ и млинъ объ 1 колѣ въ с. Рудницкомъ; см. № 9. . . . . 4.

9. **Петръ Исаевичъ Исаевичъ**, род. 1727; ученикъ „фары" Переяславской Славяно-латинской школы (1744); полковой канцеляристъ; Барышевскій сотенный возный (1766—1767); коморникъ, правящій должность Переяславскаго подкомораго (1772); прото-

колистъ Переяславской Дворянской Опеки (1784).—По раздѣлу 1750 г получилъ въ Волошиновкѣ дворъ съ винницею; до 1767 г. продалъ съ братомъ **Михаиломъ** (№ 8) Иринѣ Яковлевнѣ Якимовой Каневской, Переяславской полковой обозной (1767—1768), мельницу на греблѣ Круповской . . . . . 4.

Ж.— . . . . . .

10. **Степанъ Исаевичъ Исаевичъ**, род 1729; ученикъ „фары" Переяславской Славяно-латинской школы (1744); въ 1760 г.—„законникъ" Савватій; по раздѣлу 1750 г. получилъ половину с. Козинецъ, дворъ въ Переяславѣ и 1 коло на Крупецкой греблѣ . . 4.

— **Ирина Исаевна Исаевичъ**, по раздѣлу 1750 г. получила дворъ Артемовичевскій и грунты въ с. Козинцахъ; жива въ 1760 году. 4.

За **Григоріемъ** . . . . . **Канарскимъ**, † до 1760 г.

— **Марія Исаевна Исаевичъ**, по раздѣлу 1750 г. получила 1 коло мучное млива на Крупецкой греблѣ и грунты въ с. Козинцахъ; жива въ 1760 году. . . . . 4.

За (1750) **Иваномъ** . . . . . **Шаркевичемъ**, войсковымъ товарищемъ (1750), получившимъ въ приданое за женою млиновое мѣсто въ Гельмязовѣ.

— **Анна Исаевна Исаевичъ**, по раздѣлу 1750 г. получила плецъ въ Переяславѣ, грунты въ Козинцахъ и млинъ въ Гельмязовѣ объ 1 колѣ; жива въ 1777 г.; см. № 7. . . . . 4.

За **Петромъ** . . . . . **Кандибою**, Пѣщанскимъ сотникомъ, † до 1762 г.

## VI.

11. **Михаилъ Михайловичъ**, Барышевскій протопопъ . . . . 6.

12. **Иванъ Михайловичъ**, корнетъ (1793—1802). . . . . 6.

Ж.— . . . . . .

13. **Пантелеймонъ Ивановичъ**, род. около 1752—1753 г.; войсковой товарищъ (1784); жилъ въ 1779 г. въ с. Козинцахъ . . . 7.

Ж.— **Агаѳья** . . . . . , род. около 1758 г.

14. **Петръ Ивановичъ**, род. около 1755 г.; ротмистръ (1789); секундъ-маіоръ (1796); надворный совѣтникъ (1804—1806); за нимъ 200 душъ въ Полтавской губ. . . . . 7.

Ж.— . . . . . .

15. **Осипъ Ивановичъ**, род. около 1769 г.; капитанъ; чиновникъ 4 класса . . . . . 7.

— **Агаѳья Ивановна**, род. около 1750 г.; жила въ с. Козинцахъ (1779) . . . . . 7.

— **Марѳа Ивановна**, род. около 1759 г. . . . . 7.
— **Ульяна Ивановна**, род. около 1761—1762 г. . . . . 7.
16. **Семенъ Петровичъ**, корнетъ (1798) . . . . . 9.
Ж.— . . . . . .
17. **Несторъ Петровичъ**, живъ въ 1821 г . . . . . 9.
18. **Яковъ Петровичъ**, корнетъ (1814); жилъ въ д. Волошиновкѣ, Переяславскаго у. (1814). . . . . 9.
Ж.— **Агаѳья** . . . . . .

VII

19. **Данило Ивановичъ**. . . . . 12.
20. **Павелъ Ивановичъ**. . . . . 12.
21. **Ѳома Ивановичъ**, род. 6 октября 1802 г. въ м. Барышевкѣ; воспріемники: № 28 и Домникія Яковлевна Опанасенкова; канцеляристъ Кіевскаго Совѣстнаго Суда (1841). . . . . 12.
22. **Яковъ Пантелеймоновичъ**, род. около 1777 г.; подпоручикъ (1805—1811) . . . . . 13.
Ж.— **Анастасія Семеновна** . . . . . , род. около 1785 г. . . 13.
23. **Павелъ Петровичъ**, поручикъ (1823—1841) . . . . . 14.
Ж.— **Домникія Порфиріевна Александровичъ**, дочь маіора; за нею м. п. 50 душъ въ с. Кручѣ, Пирятинскаго у. и другія имѣнія.
24. **Александръ Петровичъ**. . . . . 14.
25. **Николай Петровичъ**, артиллеріи капитанъ, помѣщикъ Гадяцкаго у. (1837) . . . . . 14.
26. **Иванъ Петровичъ**, род. около 1804 г.; съ 1816 года кадетъ Морского Корпуса; 9 іюня 1816 г.—гардемаринъ; 3 мар. 1819 г.—мичманъ; 21 апр. 1824 г.—лейтенантъ; 4 февр. 1827 г.—капитанъ-лейтенантъ при отставкѣ; служилъ въ 31 флотскомъ экипажѣ; попечитель хлѣбныхъ запасныхъ магазиновъ Роменскаго у. (1839) — За нимъ въ дер. Волошиновкѣ, Роменскаго (?) у., м. п. 97 душъ (1839). 14.
Ж.—**Ѳеодосія Ивановна** . . . . . .
27. **Петръ Петровичъ**, род. около 1807 г.; съ 1819 г.—кадетъ Морского Корпуса; 10 мая 1824 года—гардемаринъ; 31 марта 1827 г.—мичманъ; 1 февр. 1833 г.—лейтенантъ; 17 іюля 1834 г.—переведенъ изъ 37 въ 36 флотскій экипажъ; 3 іюня 1842 г.—капитанъ-лейтенантъ при отставкѣ; 1 нояб. 1844 г.—земскій исправникъ Черниговскаго у.; 13 марта 1846 г.—уволенъ.—Жилъ въ дер. Павловкѣ, Черниговскаго у. . . . . 14.
Ж.—**Анна Андреевна Иваненко**, дочь коллежскаго ассесора; въ 1-мъ бракѣ была за . . . . . ; за нею Черниговскаго уѣз. въ дер. Павловкѣ м. п. 174 души и 2400 дес. земли (1846);

въ Павловкѣ 2000 дес. земли, 208 душъ и сахарный заводъ (1861)

— **Евфросинія Петровна**, род. 1805. . . . . 14.

За **Дмитріемъ Васильевичемъ Горленкомъ**, поручикомъ, род. 1796 † до 1850; его 1-я жена.

— **Варвара Петровна**. . . . . 14.

За **Матвѣемъ Ивановичемъ Остроградскимъ**, подполковникомъ, род. 1785.

— **Клеопатра Петровна**, по завѣщанію мужа 5 мар. 1813 г. получила всѣ его имѣнія; жива въ 1836 г. . . . . 14.

За **Андреемъ Лаврентьевичемъ Раковичемъ**, ротмистромъ, † 1813.

28. **Григорій Семеновичъ**, коллежскій регистраторъ, засѣдатель Переяславскаго земскаго суда (1832); помѣщикъ и житель с. Лукашей, Переяславскаго у. (1816–1833)); † до 1837. . . . . 16.

Ж.— . . . . . .

29. **Степанъ Семеновичъ**, штабсъ-капитанъ (1830). . . . . 16.

30. **Алексѣй Яковлевичъ**, род. 12 февр. 1814 г. въ дер. Волошиновкѣ; воспріемница Агаѳья, жена штабсъ-капитана Исаевича (№ 13 или № 29?); съ 7 февр. 1831 г.—въ службѣ унтеръ-офицеромъ 15 егерьскаго полка; 6 нояб. 1831 г.—юнкеръ; 24 апр. 1833 г.—въ Александрійскій егерьскій полкъ; 3 дек. 1834 г.—въ Польскій (?) егерьскій полкъ; 9 сент. 1836 г.—подпоручикъ; 1 окт. 1838 г.—поручикъ; былъ въ походѣ 1831 г. противъ поляковъ; 12 мая 1840 г. —штабсъ-капитанъ при отставкѣ; жилъ въ дер. Волошиновкѣ (1850 г.) . . . . . 18.

Ж.—**Евфросинія Аѳанасьевна** . . . . . , въ 1-мъ бракѣ была за . . . . . **Паскѣвичемъ**, капитаномъ.

## VIII.

31. **Николай Яковлевичъ**, род. 14 февр. 1804 г. въ с. Козинцахъ; капитанъ (1841); подполковникъ (1856); помѣщикъ с. Козинецъ (1841 г.). . . . . 22.

Ж.— . . . . . .

32. **Иванъ Яковлевичъ**, род. около 1805 г.; подполковникъ (1856—1859 г.г.). . . . . 22.

33. **Василій Яковлевичъ**, род. 29 дек. 1809 г. въ с. Козинцахъ; воспріемникъ корнетъ Михаилъ Гриневичъ; маіоръ (1856). . . . . 22.

Ж.— . . . . . .

34. **Яковъ Яковлевичъ**, род. 20 мар. 1811 г. въ с. Козинцахъ; воспріемники: поручикъ Григорій Моцокъ и Пелагея Гулакова дочь; подполковникъ (1856). . . . . 22.

Ж.— . . . . . .

35. **Антонъ Яковлевичъ**, род. 25 окт. 1818 г. въ с. Козинцахъ; капитанъ (1853—1856); старшій адъютантъ 2 корпуса (1853); подполковникъ; имѣлъ собственный домъ въ г. Переяславѣ, гдѣ и жилъ (1870—1890) . . . . . 22.

Ж.— . . . . . **Гудимъ-Левковичъ.**

36. **Александръ Яковлевичъ**, род. 9 авг. 1822 г. въ с. Козинцахъ; ротмистръ (1856). . . . . 22.

— **Ксенія Яковлевна**. . . . . 22.

За **Петромъ Матвѣевичемъ Кандибой**, штабсъ-капитаномъ, род. 1817 г.

37. **Николай Павловичъ**, несовершеннолѣтній въ 1830 г. . . . . 23.

38. **Порфирій Павловичъ**. . . . . 23.

Ж.—**Марія Михайловна** . . . . . , за нею съ сыномъ **Сергѣемъ** Роменскаго у. въ с. Великихъ Бубнахъ 434 дес. земли (1903).

39. **Александръ Павловичъ** . . . . . 23.

Ж.— . . . . . .

— **Анна Павловна** . . . . . 23.

За **Гавриломъ** . . . . . **Кандибою.**

— **Прасковья Павловна** . . . . . 23.

За **Помпеемъ** . . . . . **Магеровскимъ.**

— **Марѳа Павловна** . . . . . 23.

За 1) **Алексѣемъ Семеновичемъ Савицкимъ.**

2) **Сергѣемъ Львовичемъ Немировскимъ.**

— **Варвара Павловна** . . . . . 23.

За . . . . . **Винникомъ.**

— **Домникія Павловна** . . . . . 23.

За . . . . . **Бабаниннымъ.**

— **Фотина Павловна** . . . . . 23.

За **Викторомъ Адріановичемъ Требинскимъ.**

40. **Иванъ Ивановичъ**, род. 31 окт. 1830 г. въ с. Волошиновкѣ; воспріемники: Лохвицкаго повѣта с. Юсковецъ уроженецъ поручикъ и кавалеръ Иванъ Ивановичъ Слюзъ и дочь титулярнаго совѣтника дѣвица Ксенія Алексѣевна Слюзъ; унтеръ-офицеръ Костромскаго егерьскаго полка (1851). . . . . 26.

41. **Петръ Ивановичъ**, род. 20 сент. 1831 г. . . . . 26.

42. **Яковъ Ивановичъ**, род 7 окт. 1832 г. . . . . 26.

Ж.— . . . . . .

43. **Михаилъ Ивановичъ**, род. 26 нояб 1833 г. . . . . 26.

44. **Дмитрій Ивановичъ**, род. 19 окт. 1834 г.; унтеръ-офицеръ 6 резервнаго батальона Московскаго пѣхотнаго полка (1855). . . . . 26.

45. **Константинъ Ивановичъ**, род. 27 окт. 1835 г. . . . . 26.

46. **Петръ Петровичъ**, род. 29 нояб. 1837 г. въ приходѣ с. Борисоглѣбовки, Черниговскаго у.; воспріемники: № 25 и коллежская ассесорша, жителька с. Обтова Харитина Андреевна Иваненко; 28 авг. 1854 г.—въ службѣ унтеръ-офицеромъ въ резервномъ № 9 эскадронѣ л.-гв. Уланскаго Его Величества полка; 10 янв. 1855 г. —юнкеръ; 23 дек. 1855 г.—корнетъ резервнаго № 9-го эскадрона С.-Петербургскаго уланскаго короля Баварскаго полка; 19 окт. 1857 г.—прапорщикъ Нѣжинскаго драгунскаго полка; 25 октября 1860 г.—поручикъ; 9 февр. 1861 г.—уволенъ; коллежскій совѣтникъ (1884); дѣйствит. статскій совѣтникъ, членъ Совѣта Главнаго Управленія по дѣламъ печати; † 20 мая 1899. . . . . 27.

Ж.—**Марія Алексѣевна Савицкая** (изъ с Логовиковъ Лохвицкаго уѣзда).

— **Надежда Петровна**, род. 29 дек. 1836 г. въ приходѣ с. Борисоглѣбовки; воспріемники: помѣщикъ Верхнеднѣпровскаго уѣз., маіоръ Петръ Осиповичъ Вишневскій и Х. А. Иваненко . . . . . 27.

За . . . . . **Малявкою**.

— **Ольга Петровна**, род. 20 мая 1839 г. въ приходѣ с. Борисоглѣбовки; воспріемница жена чиновника 5 класса жителя дер. Кувѣчичъ Василія Яковлевича Подвисоцкаго—Марія Ивановна. . 27.

— **Варвара Петровна**, род. 21 іюля 1840 г. въ приходѣ с. Борисоглѣбовки; воспріемники: коллежскій секретарь Николай Андреевичъ Иваненко и Х. А. Иваненко . . . . . 27.

За . . . . . **Олениными**.

— **Марія Петровна**. . . . . 27.

За . . . . . **Полтарацкимъ**.

47. **Антипъ Григорьевичъ**, род. 12 іюля 1816 г. въ с. Лукашахъ, Переяславскаго у.; воспріемники: коллежскій регистраторъ Іовъ Нестеровскій и Марѳа Думитращиха; въ 1834 г. опредѣленъ въ военную службу. . . . . 28.

48. **Антонъ Григорьевичъ**, род. около 1817—1819; воспитывался до 4 класса въ Полтавской Духовной Семинаріи; 19 нояб. 1834 г. —въ службѣ юнкеромъ Камчатскаго егерьскаго полка; 10 дек. 1837 года—прапорщикъ Гродненскаго внутренняго гарнизоннаго батальона; 2 мар. 1841 г.—подпоручикъ; 4 февр. 1843 г.—поручикъ при отставкѣ; 21 сент. 1845 г.—кандидатъ на должность станового пристава при Кіевскомъ Губернскомъ Правленіи; 2 дек. 1846 г.—приставъ 2 стана Бердичевскаго у.; 6 іюля 1847 г.—переведенъ въ 3 станъ того-же у.; 4 апр. 1848 г.—въ штатъ Кіевскаго Губернскаго Правленія; за нимъ съ родителями въ с. Лукашахъ 14 и съ братьями въ д. Волошиновкѣ 21 душа; † 22 янв. 1851 г. . . . . 28.

Ж.—**Теофилія Станиславовна** . . . . . .

49. **Левъ Григорьевичъ**, род. 27 февр. 1821 г. въ с. Лукашахъ; воспріемники: № 17 и Варвара Нестеровская; въ 1839 г. опредѣленъ въ военную службу. . . . . 28.

— **Екатерина Григорьевна**, дѣвица въ 1845 г. . . . . 28.

50. **Георгій Алексѣевичъ**, род. 5 нояб. 1850 г. въ д. Волошиновкѣ; воспріемница: жена № 47-го. . . . . 30.

## IX.

51. **Яковъ Николаевичъ**, род. 4 мая 1847 г. въ с. Козинцахъ; † холостымъ. . . . . 31.

52. **Сергѣй Николаевичъ** † . . . . . 31.

Ж.—**Нина Александровна Ильяшенко**; за нею Переяславскаго у. въ с. Козинцахъ 462 дес. земли (1903).

53. **Степанъ Васильевичъ**. . . . . 33.

Ж.— . . . . . .

54. **Алексѣй Яковлевичъ**. . . . . 34.

Ж.— . . . . . .

55. **Павелъ Порфирьевичъ**, род. 22 авг. 1848 г; камеръ-юнкеръ, коллежскій совѣтникъ (1891); † 3 окт. 1891 г. и погребенъ на Аскольдовой могилѣ въ Кіевѣ. . . . . 38.

Ж.— **Анна Александровна Черепова**; за нею въ слоб. Сагаровкѣ Путивльскаго у. 315 дес. земли (1903).

56. **Сергѣй Порфирьевичъ**, окончилъ курсъ Харьковскаго Университета; земскій начальникъ Роменскаго у. (1890—1894); за нимъ съ матерью Роменскаго у. въ с. Великихъ Бубнахъ 434 дес. земли (1903). . . . . 38.

— **Домникія Порфирьевна** . . . . . 38.

За . . . . . **Викторъ-Берченкомъ**.

— **Екатерина Александровна** . . . . . 39.

За **Алексѣемъ Михайловичемъ Максимовичемъ**, род. 1861 г., мировымъ судьею въ г. Ревелѣ.

57. **Владиміръ Яковлевичъ**, окончилъ курсъ Университета св. Владиміра; земскій начальникъ Золотоношскаго (1900—1901) и Кременчугскаго (съ 1901) у. у. . . . . 42

— **Анастасія Яковлевна** . . . . . 42.

58. **Петръ Петровичъ**, род. 24 февр. 1861 г. въ с. Павловкѣ, Черниговскаго у.; воспріемница Варвара Петровна Исаевичъ (дочь № 27); цензоръ драматическихъ произведеній . . . . . 46.

Ж.— . . . . . .

59. **Павелъ Петровичъ**, род. 1865 . . . . . 46.

60. **Илларіонъ Петровичъ**, род. 1870; поручикъ л.-гв. Гренадерскаго полка . . . . . 46.

61. **Алексѣй Петровичъ**, род. 1871 . . . . . 46.

— **Марія Петровна**, род. 1868 . . . . . 46.

— **Ольга Петровна** . . . . . 46.

62. **Антонъ Антоновичъ**, род. 14 іюля 1845 г. въ с. Лукашахъ; воспріемники: поручикъ Михаилъ Ивановичъ Высоцкій и Екатерина Григорьевна Исаевичъ (дочь № 28) . . . . . 48.

— **Александра Антоновна**, род. 21 дек. 1843 г. . . . . 48.

— **Евгенія Антоновна**, род. 13 дек. 1846 г. . . . . 48.

## X.

63. **Сергѣй Сергѣевичъ**, род. около 1890 г.; за нимъ при дер. Золотоношкѣ Полтавской губ. Пирятинскаго у. 271 дес. земли (1907 г.) . . . . . 52.

64. **Всеволодъ Степановичъ** . . . . . 53.

65. **Сергѣй Степановичъ** . . . . . 53.

66. **Георгій Алексѣевичъ** . . . . . 54.

67. **Валерій Алексѣевичъ** . . . . . 54.

68. **Иванъ Алексѣевичъ** . . . . . 54.

69. **Николай Павловичъ**, титулярный совѣтникъ, причисленный къ 1 департаменту Министерства иностранныхъ дѣлъ . . . . . 55.

70. **Павелъ Павловичъ** † . . . . . 55.

— **Анна Павловна** . . . . . 55.

За **Николаемъ Викторовичемъ Ковалевскимъ**, чиновникомъ особыхъ порученій при генералъ-губернаторѣ въ г. Кіевѣ (1909 г.)

71. **Петръ Петровичъ** . . . . . 58.

---

**Въ росписи не вошли:**

1. **Елисавета Степановна И.**, жена маіора (1859).

2. **Вѣра Валеріановна И.** (1899), рожд. **Томилина**, дочь статскаго совѣтника.

# Искрицкіе*)

## I.

1. **Михаилъ Искрицкій**, шляхтичъ, жилъ въ половинѣ XVII вѣка.

Ж.— **Ева Акимовна Моржковская**, родная сестра гетмана **Павла Акимовича Тетери-Моржковскаго**.

— **Анастасія**, сестра № 1-го.

За . . . . . **Троцкимъ**.

— **Маріанна**, сестра № 1-го.

За . . . . . **Горбовскимъ**.

— **Петронелла**, сестра № 1-го.

За . . . . . **Островскимъ**.

## II.

2. **Криштофъ (Кириллъ) Михайловичъ**, вмѣстѣ съ братомъ **Василіемъ**, какъ „заслужонніе въ войску козацкомъ товарищи“, 28 мая 1659 г. нобилитованы польскимъ королемъ Яномъ-Казиміромъ . . . . . 1.

3. **Василій Михайловичъ**, нобилитованъ 28 мая 1659 г ; „панъ“, 24 іюня 1676 г. подарилъ и продалъ Кіевскому Межигорскому монастырю нѣсколько млиновъ и грунтовъ подъ Переяславомъ; польско-козацкій полковникъ Дымерскій; резидентъ польскій при гетманѣ Мазепѣ; ротмистръ при Янѣ Собѣсскомъ; † 1696 и въ 1698 г. погребенъ во Львовѣ; былъ женатъ два раза . . . . . 1.

Ж.— **Екатерина Вольская** **).

---

*) Роспись дополнена свѣдѣніями, полученными отъ П. Я. Дорошенка и М. А. Искрицкаго.

**) Повидимому къ этому же **Василію Искрицкому** надо отнести и другое извѣстіе: что онъ въ 1690 г. былъ женатъ на дочери **Павла Герцика** („Мазепа и мазепинцы“, стр. 55).

## III.

4. **Адамъ Васильевичъ**, отъ 2-го брака; † въ 1722 году „безпотомственно“. . . . . 3.

— **Елена (Ульяна) Васильевна**, отъ 1-го брака; по указу 31 янв. 1734 г. назначена ей ежегодная пенсія по 3000 руб. изъ сборныхъ денегъ съ бывшихъ гетманскихъ маетностей; 28 мая 1734 г. получила съ дѣтьми царскую грамоту на маетности; † 29 окт. 1742 г. въ с. Хомутцѣ, Миргородскаго полка . . . . . 3.

За (1690) **Даніиломъ Павловичемъ Апостоломъ**, гетманомъ, род. 1654 † 1734.

5. **Григорій Васильевичъ**, по семейному преданію—сотникъ Сумскаго полка, † убитый въ стычкѣ съ Булавинымъ въ 1708 г. 3.

## IV.

6. **Василій Григорьевичъ**, сотникъ Ворожбянскій (1732); Сумскій полковой хоружій; † убитъ въ сраженіи (?) . . . . . 5.

7. **Иванъ Григорьевичъ**, подпрапорный Сумскаго полка; † убитъ въ сраженіи (?) . . . . . 5.

8. **Петръ Григорьевичъ**, род. 21 дек. 1704 г.; учился въ Кіевской Академіи; съ 1721 г.—войсковой канцеляристъ; съ 1727 г.—бунчуковый товарищъ; то-же въ 1734 г.; земскій судья Суражскаго повѣта (1768); предводитель шляхетства Стародубовскаго повѣта (1765—1771).—30 окт. 1731 и 15 янв. 1732 г.г. получилъ гетманскіе универсалы на часть с. Дрокова; 29 мар. 1732 получилъ гетманскій универсалъ на с. Далисичи; 16 нояб. 1751 г. получилъ гетманскій универсалъ на с. Ветлевку, Косичи, Курчичи и Овчинецъ; поселилъ д. Селище, х. Росль, Искрицу и другіе; 21 окт. 1767 г. получилъ отъ польскаго короля Станислава-Августа подтвердительную грамоту на дворянство, пожалованное его предку (№ 3) въ 1659 г.; за нимъ обоего пола около 2500 душъ въ с.с. Дроковѣ, Далисичахъ, Овчинцѣ, Курчичахъ, Ветлевкѣ, Косичахъ и др. † 6 іюля 1771 г. въ с. Дроковѣ, гдѣ и погребенъ . . . . . 5.

Ж.— (съ 1731 г.) **Елена Григорьевна Скорупа**, † 14 апр. 1760 г. и погребена въ Стародубѣ, въ церкви Вознесенія; дочь Стародубовскаго полковаго писаря.

## V.

9. **Василій Васильевичъ**, подпрапорный, житель м. Бѣлопольской Ворожбы, Харьковской губ.; упоминается въ 1771 г. . . . . 6.

10. **Иванъ Ивановичъ**, подпрапорный, житель м. Бѣлопольской Ворожбы, Харьковской губ.; упоминается въ 1771 г. . . . . 7.

11. **Андрей Петровичъ**, род. 1 іюля 1738 г; 4 апр. 1774 г.—бунчуковый товарищъ; 29 янв. 1782 г.—коллежскій ассесоръ; то-же въ 1783 г.; Суражскій уѣздный судья (1782—1783).—За нимъ въ с. Овчинцѣ 9 дв. и с. Новомъ Дроковѣ 15 дворовъ и домъ о 7 покояхъ (1781); за нимъ въ Овчинцѣ м. п. 47, дер. Селицѣ м. п. 164, с. Новомъ и Старомъ Дроковѣ м. п. 82, с. Курчичахъ м. п. 36 душъ (1783); за нимъ въ Дроковѣ, Овчинцѣ, Курчичахъ и Селищѣ м. п. 329, ж. п. 392 души (1784); † 20 февр. 1789 года въ с. Дроковѣ, гдѣ и погребенъ . . . . . 8.

Ж.—**Марія Ивановна Забѣла**, † 7 февр. 1800 г.

12. **Григорій Петровичъ**, род. 2 окт. 1741 г.; воспитывался сначала у іезуитовъ въ Оршѣ, а съ 1759 г. въ Сухопутномъ Шляхетномъ Кадетскомъ Корпусѣ; служилъ въ Астраханскомъ пѣх. полку; съ 1771 г.- секундъ-маіоръ; то-же въ 1783 г.; Суражскій уѣздный предводитель дворянства (1782—1788); надворный совѣтникъ (1786—1791); Новгородсѣверскій губернскій предводитель дворянства (1788—1793).—За нимъ въ д. Косичахъ 14 дв. и въ Новомъ Дроковѣ домъ о 6 покояхъ (1781); въ Дроковѣ 12½, д. Рослѣ 156, Косичахъ 62, Осколковѣ 4, Ветлевкѣ и Велюханахъ 98 душъ (1783); за нимъ въ Новомъ Дроковѣ, Краснопольѣ, Рослѣ, Косичахъ, Велюханахъ, Ветлевкѣ и Осколковѣ м. п. 445 душъ (1784); † 2 іюня 1820 г. въ Дроковѣ, гдѣ и погребенъ. . . . . 8.

Ж.—**Прасковья Павловна Миклашевская**, † 5 мар. 1809 г.; дочь бунчуковаго товарища.

13. **Михаилъ Петровичъ**, род. 11 сент. 1745 г.; съ 1759 г. воспитывался въ Сухопутномъ Шляхетномъ Кадетскомъ Корпусѣ; служилъ въ Ростовскомъ карабинерномъ полку; секундъ-маіоръ (1773—1791); депутатъ дворянства Суражскаго у. (1782—1784); Суражскій уѣздный предводитель дворянства (1788—1789); судья Суражскаго уѣзднаго суда (1791); коллежскій совѣтникъ (1800).—За нимъ въ дер. Великой Ловчей 2 дв. и въ Новомъ Дроковѣ 5 дв. (1781); въ с. Далисичахъ 300, Михайловкѣ 22, Старомъ и Новомъ Дроковѣ 47 душъ (1783); въ Далисичахъ 300, Старомъ и Новомъ Дроковѣ 47, Искрицѣ 48, Михайловкѣ, Грабовкѣ, Дубровкахъ и Ловчей 22, а всего м. п 407, ж. п. 400 душъ (1784); жилъ въ Далисичахъ; въ 1800 г. ему пожаловано 2000 дес. земли въ Саратовской губерніи; † 21 мая 1803 г., погребенъ въ Дроковѣ . . . 8.

Ж.— **Анастасія Ивановна Миклашевская**, † 22 дек. 1816 г. въ Далисичахъ, гдѣ и погребена; дочь надворнаго совѣтника.

— **Марѳа Петровна** . . . . . 8.

За . . . . . **Белавицкимъ**, польскимъ шляхтичемъ.

— **Марія Петровна** . . . . . 8.

За **Степаномъ Степановичемъ Есимонтовскимъ**, бунчуковымъ товарищемъ (1783).

— **Анна Петровна** . . . . . 8.

За **Григоріемъ Васильевичемъ Велинскимъ**, надворнымъ совѣтникомъ (1786), род. 1739.

— **Анастасія Петровна**, вдова въ 1783 г. . . . . 8.

За **Михаиломъ Константиновичемъ Рубцомъ**, значковымъ товарищемъ, † до 1783.

— **Прасковья Петровна** . . . . . 8.

За **Ѳедоромъ Лаврентьевичемъ Бороздной**, поручикомъ, род. 1741.

## VI.

14. **Николай Андреевичъ**, род. около 1766 г.; коллежскій канцелярист̀ъ (1783—1788); у дѣлъ Новгородсѣверскаго намѣстническаго правленія (1783); подсудокъ Мглинскаго повѣтоваго суда (1798); маіоръ (1807—1812); подкоморій Суражскаго повѣта (1807); коллежскій ассесоръ. . . . . 11.

Ж.— 1) . . . . . **Есимонтовская** (съ нею разведенъ);

2) **Пелагея Ивановна Дудицкая-Лишень**, помѣщица с. Дрокова (1823—1839); † 18 мая 1844 г.

15. **Георгій (Юрій) Андреевичъ**, род. около 1768 г.; канцелярист̀ъ Суражскаго уѣзднаго суда (1783); коллежскій регистраторъ, засѣдатель Суражскаго нижняго земскаго суда (1791); губернскій секретарь; † въ молодости . . . . . 11.

16. **Иванъ Андреевичъ**, род. 1771 г.; съ мая 1785 г.—въ службѣ капраломъ л.-гв. Измайловскаго полка; 16 іюня 1786 г.—сержантъ; съ іюля 1786-же г.—каптенармусъ того-же полка; 1 янв. 1794 г.—поручикъ при отставкѣ; 10 янв. 1806 г.—подсудокъ Суражскаго повѣтоваго суда; 1 янв. 1809 г.—уволенъ; 3 февр. 1812 г.—судья того-же суда; 22 окт. 1815 г.—уволенъ; 20 янв. 1827 г.—снова судья того-же суда; то-же въ 1832 г.; 16 окт. 1831 г.—Владиміра 4-й степ.; за нимъ Суражскаго у. въ с. Овчинцѣ 104 души и въ Мглинскомъ у. 33 души (1831); благопріобрѣтенныхъ въ с. Овчинцѣ 10 дес. земли (1831); † 13 апр. 1844 г. въ с. Овчинцѣ, гдѣ и погребенъ. . . . . 11.

Ж.— **Анна Ивановна Миклашевская**, вѣроятно—дочь надворнаго совѣтника.

17. **Петръ Андреевичъ**, род. около 1773 г.; съ 1785 г.—въ службѣ въ гвардіи; 16 іюня 1786 г.—каптенармусъ л.-гв. Измайловскаго полка; то-же въ 1789 г.; поручикъ; † холостымъ въ молодости . . 11.

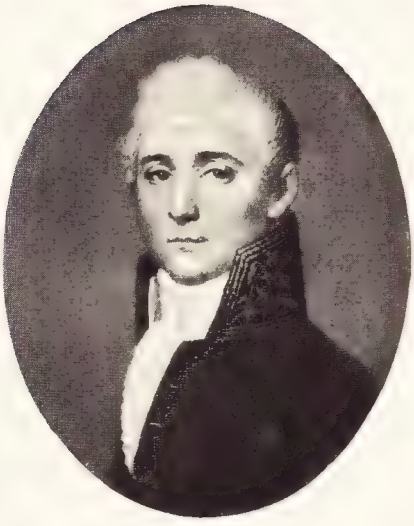

Собств. З. С. Искрицкой.

Миніат., неизв. художника.

*ИВАНЪ МИХАЙЛОВИЧЪ ИСКРИЦКІЙ.*

*(№ 20).*

[illegible] О. М
Кулаг[illegible] Корецкой

*АЛЕКСАНДРЪ МИХАИЛОВИЧЪ*
*ИСКР[illegible]*

*(№ 21)*

Миніат., неизв.
художника.

Собств. О. М.
Кулябко-Корецкой.

Масл., неизв.
художника.

*АЛЕКСАНДРЪ МИХАЙЛОВИЧЪ*
*ИСКРИЦКІЙ.*

*(№ 21).*

18. **Петръ Григорьевичъ**, род. послѣ 1783 г. . . . . 12.

19. **Андрей Григорьевичъ**, род. послѣ 1783 г. . . . . 12.

— **Ульяна Григорьевна**, род. около 1769 г.; „находится въ училищѣ въ Глуховѣ“ (1783). . . . . 12.

За **Петромъ Ивановичемъ Немировичемъ-Данченкомъ**, коллежскимъ ассесоромъ, род. 1756 г.

— **Софія Григорьевна**, жива въ 1836 г. . . . . 12.

За **Андреемъ Григорьевичемъ Кулябкой-Корецкимъ**, капитаномъ, род. 1773—1774, † до 1836 г.

— **Елена Григорьевна**, род. около 1773 г.; за нею часть с. Дрокова. 12.

За **Николаемъ Алексѣевичемъ Есимонтовскимъ**, коллежскимъ ассесоромъ, род. около 1766 г.

— **Наталія Григорьевна**, род. около 1776 г.; за нею въ дер. Велюханахъ, Ветлевкѣ и Осколковѣ, Мглинскаго у., 128 душъ; † до 1845 г. . . . . 12.

За **Василіемъ Петровичемъ Лишнемъ**, корнетомъ, † до 1845 г.

— **Надежда Григорьевна**, род. около 177 г. . . . . 12.

За . . . . . **Шкляревичемъ**.

20. **Иванъ Михайловичъ**, род. около 1777 года; воспитывался въ Московскомъ Университетскомъ пансіонѣ; съ 1786 г.—въ службѣ въ гвардіи; 23 іюля 1786 г. - сержантъ л.-гв. Измайловскаго полка; то-же въ 1789 г.; служилъ въ Сенатѣ и въ Министерствѣ внутр. дѣлъ; съ 1810 г.—коллежскій совѣтникъ при отставкѣ; подкоморій Суражскаго повѣта (1812); Суражскій уѣздный предводитель дворянства (1833—1838, 1841 - 1843); владѣлъ с. Далисичами; † холостымъ въ 1857 г. . . . . 13.

21. **Александръ Михайловичъ**, род. около 1780 г.; воспитывался въ Московскомъ Университетскомъ пансіонѣ; съ 1786 г.—въ службѣ въ гвардіи; 23 іюля 1786 г.—сержантъ л.-гв. Измайловскаго полка; то-же въ 1789 г.; 23 февр. 1797 г.—въ службѣ титулярнымъ юнкеромъ; 25 авг. 1797 г.—коллегіи юнкеръ въ 3 департаментѣ Правит. Сената; 20 дек. 1798 г.—титулярный совѣтникъ; съ апр. 1799 г.—протоколистъ въ томъ-же департаментѣ; 5 окт. 1800 г.—коллежскій ассесоръ; 31 дек. 1805 г.—надворный совѣтникъ; 5 нояб. 1807 г.—Владиміра 4-ой степ.; 31 янв. 1812 г.—коллежскій совѣтникъ; оберъ-секретарь 1-го отдѣленія 3-го департамента Правит. Сената (1814—1821); 29 іюля 1813 г.—Анну 2-ой степ.; 31 янв 1816 г.—статскій совѣтникъ; 25 мар. 1820 г.—Анну 2-ой степ. съ алмазными знаками; 5 окт. 1830 г.—дѣйствит. статскій совѣтникъ при отставкѣ.—За нимъ съ братьями въ Черниговской губ. 500

душъ и въ Саратовской губ. 2000 дес. земли; † 1 іюня 1843 г. и погребенъ въ Черниговскомъ Елецкомъ монастырѣ *). . . . 13.

Ж.— **Антонина Степановна Менджинская** **).

22. **Петръ Михайловичъ**, род. около 1783 г.; воспитывался въ Шкловскомъ Зоричевскомъ Корпусѣ, принималъ участіе въ войнахъ Александра I, былъ раненъ; подполковникъ (1834); владѣлъ Грабовкой и Дроковымъ; † 1835 г. холостымъ въ Грабовкѣ, погребенъ въ Далисичахъ . . . . . 13.

23. **Алексѣй Михайловичъ**, воспитывался въ Шкловскомъ Зоричевскомъ Корпусѣ; † 1807 г. отъ ранъ въ Гейльсбергѣ . . . . . 13.

24. **Михаилъ Михайловичъ**, воспитывался въ Шкловскомъ Зоричевскомъ Корпусѣ; † 1812 г. въ Астрахани . . . . . 13.

25. **Семенъ Михайловичъ**, воспитывался въ 1 Кадетскомъ Корпусѣ; прапорщикъ артиллеріи (1811); † 1812 г., убитъ въ сраженіи подъ Клястицами . . . . . 13.

26. **Ѳедоръ Михайловичъ**, род. 17 февр. 1798 г. въ с. Далисичахъ, Суражскаго у.; 1 іюля 1815 г.—въ службѣ изъ 1 Кадетскаго Корпуса прапорщикомъ 1 артиллер. бригады; 21 мар. 1816 г.—въ 17 бригаду; 19 апр. 1820 г.—подпоручикъ; 10 іюня 1825 г.—поручикъ; 11 янв. 1826 г.—въ 4 бригаду; 14 янв. 1828 г.—штабсъ-капитанъ; 31 авг. 1830 г.—въ 6 бригаду; 9 февр. 1832 г.—капитанъ: 14 мая 1832 г.—командиръ легкой № 1 батареи 1 полевой артиллер. бригады; 14 дек. 1828 г.—Анну 4-ой степ.; 5 авг. 1833 г.—Станислава 3-ей степ.; 22 февр. 1834 г.—командиръ 1 батареи; 9 авг. 1837 г.—подполковникъ; 15 февр. 1840 г.—уволенъ отъ должности командира батареи; 2 марта 1840 г.—полковникъ при отставкѣ; былъ въ походахъ: 1828 г.—подъ Силистріею, въ Валахіи, 1829, 1830, 1831 г.—въ Польшѣ; Стародубовскій окружной начальникъ государственныхъ имуществъ (1847); за нимъ въ с Далисичахъ муж. пола 74 души (1840) . . . . . 13.

Ж.—**Марія Андреевна Гагемейстеръ**, дочь надворнаго совѣтника***).

---

*) По другимъ свѣдѣніямъ онъ † 16 мая 1843 г.

**) Отецъ ея **Степанъ Менджинскій** былъ женатъ на вдовѣ **Венедикта Булгарина** (1794), имѣвшаго сына **Фаддея** (род. 1789 г.), извѣстнаго писателя, приходившагося, такимъ образомъ, единоутробнымъ братомъ Антонинѣ Степановнѣ (Записки Н. И. Греча, стр. 438,445, 468—471, и другія).

***) Въ Родословной книгѣ Черниговскаго дворянства (ч. VI, стр. 76) она названа Маріей Александровной; по свѣдѣніямъ Г. В. Есимонтовскаго женой № 23-го была Марія Андреевна Кноррингъ; наше свѣдѣніе, подтвержденное П. Я. Дорошенкомъ, взято изъ дѣла о дворянствѣ рода Искрицкихъ въ Архивѣ Департ. Герольдіи Правит. Сената.

— **Варвара Михайловна**, род. около 1781 г.; помѣщица с. Лизогубовки, Мглинскаго у. (1838). . . . . 13.

За **Григоріемъ Онисимовичемъ Ицковымъ**, коллежскимъ секретаремъ.

— **Анастасія Михайловна**, род. около 1782 г. . . . . 13.

За **Яковомъ Михайловичемъ Лишнемъ**.

— **Татьяна Михайловна**, † 1828 г. въ с. Казиловкѣ . . . . . 13.

За . . . . . **Виткевичемъ**.

— **Александра Михайловна**, род. 18 мар. 1791 г. въ с. Далисичахъ; † дѣвицей . . . . . 13.

— **Прасковія Михайловна**. . . . . 13.

За **Александромъ Евграфовичемъ Чернявскимъ**, род. 1807 г.

## VII.

— **Пульхерія Николаевна**, за нею въ с. Дроковѣ, Красной и Селищѣ 229 душъ . . . . . 14.

За **Іосифомъ Александровичемъ Рославцомъ**, губернскимъ секретаремъ, род. 1793 г.

27. **Михаилъ Ивановичъ**, род. 19 мая 1812 г. въ с. Овчинцѣ, Суражскаго у.; юнкеръ 25 егерьскаго полка; поручикъ Корпуса лѣсничихъ; жилъ въ с. Овчинцѣ . . . . . 16.

— **Александра Ивановна**, род. 2 мая 1811 г. въ с. Овчинцѣ. . 16.

— **Марія Ивановна**, род. 10 февр. 1814 г. въ с. Овчинцѣ . . . 16.

— **Надежда Ивановна**, род. 1815.

За (съ 1 нояб. 1839 г. въ с. Овчинцѣ) **Михаиломъ Михайловичемъ Сахновскимъ**, коллежскимъ ассесоромъ, род. 1797 г. *).

— **Анастасія Ивановна**, род. 21 янв. 1818 г. въ с. Овчинцѣ . . 16.

За **Григоріемъ Григорьевичемъ Есимонтовскимъ**, штабсъ-капитаномъ, род. 1815 г.

28. **Демьянъ Александровичъ**, род. 23 сент. 1803 г.; прапорщикъ свиты Его Величества (1822); Гвардейскаго Генеральнаго Штаба подпоручикъ (1825); декабристъ, въ 1826 г. переведенъ въ Орскій гарнизонный батальонъ, а затѣмъ въ 42 егерьскій полкъ, стоявшій на Кавказѣ, гдѣ и † 27 сент. 1831 г. въ Царскихъ Колодцахъ въ чинѣ штабсъ-капитана и холостымъ . . . . . 21.

29. **Александръ Александровичъ**, род. 15 сент. 1806 г. въ Петербургѣ; 10 февр. 1823 г.—въ службѣ фейерверкеромъ Артиллерій-

*) Поручители: по женихѣ—губернскій секретарь Василій Велинскій и титул. совѣтникъ Петръ Плоскій; по невѣстѣ—отецъ ея и помѣщики: Московской губ. коллежскій ассесоръ Иванъ Петровичъ Модзолевскій и Мглинскаго у. коллежскій ассесоръ Іосифъ Рославецъ.

скаго училища; 9 мар. 1823 г.—юнкеръ; 30 апр. 1823 г.—уволенъ; 1 іюня 1823 г.—въ свитѣ Его Величества по квартирмейстерской части колонновожатымъ; 6 апр. 1824 г.—прапорщикъ; 29 мар. 1825 г.—въ Гвардейскій Генеральный Штабъ; 25 мар. 1828 г.—подпоручикъ; 6 апр. 1830 г.—поручикъ; 25 апр. 1832 г.—штабсъ-капитанъ Генеральнаго Штаба; 6 дек. 1832 г.—капитанъ; 29 мар. 1836 г.—подполковникъ; 11 апр. 1843 г.—полковникъ; былъ въ походахъ 1828—1829 г.г.; 4 мар. 1829 г.—Анну 3-ей степ. съ бантомъ; 22 апр. 1834 г.—Владиміра 4-ой степ.; 19 апр. 1842 г.—Станислава 2-ой степ.; 26 мар. 1844 г.—Анну 2-ой степ.—За нимъ съ братьями въ Суражскомъ у. 1684 души и Минской губ., въ Игумновскомъ у. 572 души (1844); † 1861 г. . . . . 21.

30. **Михаилъ Александровичъ**, род. 1 мар. 1810 г. въ Петербургѣ; 19 янв. 1845 г.—въ 6-й классъ; камеръ-юнкеръ, членъ Харьковскаго Попечительнаго о тюрьмахъ Комитета (1845); коллежскій совѣтникъ; чиновникъ особыхъ порученій при Черниговскомъ, Полтавскомъ и Харьковскомъ генералъ-губернаторѣ (1840—1848). 21.

Ж.—**Прасковія Ивановна Бекарюкова**.

31. **Андрей Александровичъ**, род. 3 авг. 1816 г.; былъ два раза женатъ . . . . . 21.

32. **Иванъ Ѳедоровичъ**, род. 7 окт. 1839 г. въ с. Далисичахъ; коллежскій совѣтникъ; Суражскій уѣздный предводитель дворянства (1869—1875); Гродненскій вице-губернаторъ (1884); дѣйствит. статскій совѣтникъ; холостъ . . . . . 26.

33. **Андрей Ѳедоровичъ**, род. 21 мая 1841 г. въ с Дроковѣ; окончилъ курсъ 1 Кадетскаго Корпуса; 16 іюня 1860 г.—прапорщикъ л.-гв. Егерьскаго полка изъ кадетъ 1 Кадетскаго Корпуса; 30 окт. 1861 г., въ чинѣ подпоручика, переведенъ л.-гв. въ стрѣлковый Импер. Фамиліи баталіонъ поручикомъ; съ 1877 г.—старшій ревизоръ Минскаго Губернскаго Акцизнаго Управленія; то-же въ 1878 г.; коллежскій совѣтникъ (1878—1883); статскій совѣтникъ (1887); дѣйствит. статскій совѣтникъ (1892); управляющій акцизными сборами Ковенской губ.; † 2 мар. 1898 г. въ г. Ковно *). 26.

Ж.— **Зинаида Сергѣевна Долгово-Сабурова**.

34. **Александръ Ѳедоровичъ**, род. 30 іюня 1842 г. въ с. Дроковѣ; коллежскій совѣтникъ, коммиссаръ по крестьянскимъ дѣламъ Сувалкскаго у.; † 19 янв. 1879 г. . . . . 26.

Ж.— **Ольга Ксаверіевна Ченгеры**, дочь генералъ-лейтенанта.

---

*) „Новое Время" 4 марта 1898 года.

Собств. О. М.
Кулябко-Корецкой.

Масл., неизв.
художника.

*ДЕМЬЯНЪ АЛЕКСАНДРОВИЧЪ*
*ИСКРИЦКІЙ.*

*(№ 28).*

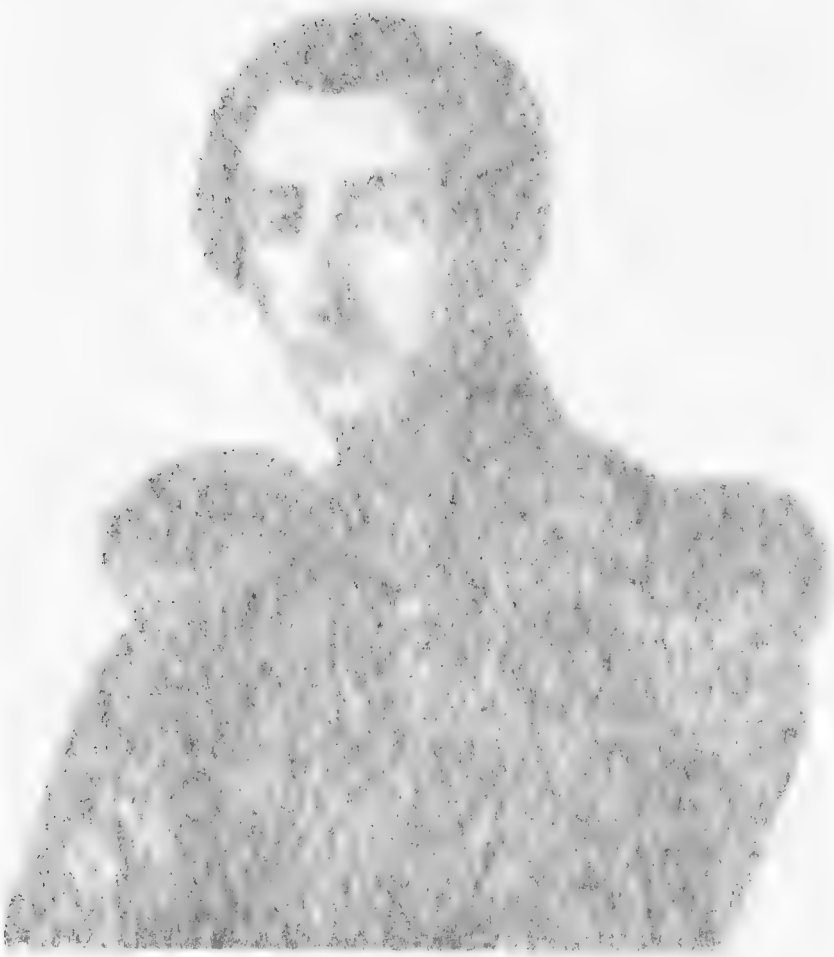

Ку

Собств. З. С. Искрицкой.

Миніат., неизв. художника.

*АЛЕКСАНДРЪ АЛЕКСАНДРОВИЧЪ ИСКРИЦКІЙ.*

*(№ 29).*

35. **Михаилъ Ѳедоровичъ**, род. 3 авг. 1843 г. въ с. Дроковѣ; † бездѣтнымъ . . . . . 26.

— **Марія Ѳедоровна**, род. 30 іюня 1838 г. въ с. Далисичахъ; дѣвица . . . . . 26.

— **Ольга Ѳедоровна**, род. 21 іюля 1845 г. въ с. Дроковѣ; † дѣвицей 12 іюля 1897 г. въ Ковнѣ . . . . . 26.

— **Анастасія Ѳедоровна** . . . . . 26.

## VIII.

— **Антонина Михайловна**, род. 11 апр. 1848 г. . . . . 30.

За . . . . . **Кондратьевымъ**.

— **Ольга Михайловна**, род. 27 мая 1849 г., живетъ въ Петербургѣ (1908) . . . . . 30.

За **Иваномъ Григорьевичемъ Кулябкой-Корецкимъ**, род. 1825, корнетомъ, Суражскимъ уѣзднымъ предводителемъ дворянства (1874—1887 г.г.).

36. **Михаилъ Андреевичъ**, род. 18 іюня 1873; Суражскій уѣздный предводитель дворянства (1907—1909); членъ 2 и 3 Государственной Думы отъ Черниговской губ.; статскій совѣтникъ; за нимъ съ матерью, братьями и сестрами Минской губ., Слуцкаго у. им. Вызна—3254, Болотницы, хут. Антоновка и другія—1772, Новый Дворъ—1177, Минскаго у. им. Обчакъ—958, Суражскаго у. при хут. Киселевкѣ и др. 1004 дес. земли (1903); за нимъ однимъ Шавельскаго у. им. Олкторышки—1207 и Суражскаго у. дер. Княжая—2988 дес. земли (1903). . . . . 33.

Ж.— (съ 1901 г.) **княжна Анастасія Петровна Шаховская**, род. 27 дек. 1880, дочь капитана 1 ранга, князя Петра Ивановича.

37. **Евгеній Андреевичъ**, род. 3 авг. 1874; подполковникъ Генеральнаго Штаба, штабъ-офицеръ для особыхъ порученій при командующемъ войсками Московскаго военнаго округа (1908); полковникъ (1909). . . . . 33.

Ж.— (съ 23 сент. 1897 г.) **Елена Андреевна Кнорринг**ъ.

38. **Дмитрій Андреевичъ**, род. 15 мая 1884 † 8 мар. 1902 г. . . 33.

— **Марія Андреевна**, род. 3 мая 1872 г. . . . . 33.

За **Владиміромъ Андреевичемъ Болотовымъ**, военнымъ инженеромъ, полковникомъ.

— **Надежда Андреевна**, род. 1 мая 1876 г. . . . . 33.

За: 1) **Владиміромъ Николаевичемъ Экстенъ**;

2) **барономъ Александромъ Эмиліевичемъ Нольде**.

— **Ольга Андреевна**, род. 15 мая 1877 г. . . . . 33.

За **Иваномъ Ивановичемъ Листовскимъ**, предсѣдателемъ Суражской уѣздной земской управы (1901).

— **Зинаида Андреевна**, род. 26 мая 1878 г. . . . . 33.

За **княземъ Иваномъ Петровичемъ Шаховскимъ**, Ефремовскимъ (Тульской губ.) уѣзднымъ предводителемъ дворянства.

— **Александра Андреевна**, род. 10 мая 1880 г. . . . . 33.

За **баронемъ Борисомъ Эммануиловичемъ Нольде**, профессоромъ С.-Петербургскаго Политехническаго Института.

— **Екатерина Андреевна**, род. 13 сент. 1881 † 11 янв. 1893 . . 33.

39. **Ѳедоръ Александровичъ**, род. 15 мар. 1874 г.; † 1906 г. . . 34.

Ж.—**Александра Львовна** . . . . . , вдова въ 1909 г.

## IX.

40. **Андрей Евгеніевичъ**. . . . . 37.

41. **Дмитрій Евгеніевичъ**. . . . . 37.

42. **Кириллъ Евгеніевичъ**, . . . . . 37.

— **Наталія Евгеніевна**. . . . . 37.

— **Валентина Ѳедоровна**. . . . . 39.

---

**Къ этому-же роду принадлежитъ слѣдующая вѣтвь.**

## I.

1. **Ананій Искрицкій**, дворянинъ Сумскаго у

## II.

2. **Андрей Ананьевичъ**, изъ дворянъ Сумскаго у.; род. 1799; 2 сент. 1816 г.—въ службѣ юнкеромъ 38 егерьскаго полка; 26 авг. 1819 г.—портупей-юнкеръ; 21 дек. 1820 г.—прапорщикъ; 8 апр. 1823 г.—подпоручикъ; 7 мар. 1824 г.—уволенъ; засѣдатель Сумскаго земскаго суда (1832); живъ въ 1852 г. . . . . 1.

Ж.—**Валентина Ивановна Смаковская**, дочь губернскаго секретаря.

## III.

3. **Николай Андреевичъ**, род. 14 . . 1835 г. въ хут. Андреевскомъ (Искрицкій тожъ), Сумскаго у. . . . . 2.

4. **Платонъ Андреевичъ**, род. 16 нояб. 1836 г. въ хут. Андреевскомъ. . . . . 2.

5. **Митрофанъ Андреевичъ**, род. 3 іюня 1841 г. въ хут. Андреевскомъ. . . . . 2.

---

**Въ роспись не вошелъ:**

**Андрей Искрицкій**, подписокъ гетманскій въ Чигиринѣ (1653); въ 1657 г. сообщалъ изъ Умани Ивану Выговскому „вѣсти“ про татаръ *).

---

*Примѣчаніе.* Въ судебномъ дѣлѣ 1800 г. наслѣдниковъ Евы Искрицкой за Демидовскій ключъ Кіевскаго уѣзда Петръ Искрицкій (№ 8) названъ „не съ рода“ гетманши Елены (Ульяны) Апостолъ; однако послѣдняя называетъ его своимъ „братаничемъ“, а гетманъ—роднымъ племянникомъ своей жены. См. А. М. Лазаревскій, Описаніе старой Малороссіи, т. I, стр. 358.

*) А. Ю. З. Р. т. IV, стр. 4; т. X, стр. 99.

# И с к р ы.

## I.

1. **Яковъ Искра-Остряниnъ** (**Остряница**), гетманъ (1638); въ іюнѣ 1638 г. бѣжалъ въ Московскіе предѣлы послѣ пораженія подъ Жовниномъ; съ лѣта 1639 г. поселился въ Чугуевѣ, имъ построенномъ, гдѣ † 26 апр. 1641 г., будучи убитъ возмутившимися противъ него козаками; владѣлъ урочищемъ Ковжижей, нынѣ—деревня въ Полтавскомъ у.

## II.

2. **Андрей Яковлевичъ**, упоминается въ 1638 г. . . . . 1.

3. **Иванъ Яковлевичъ** (**Искренко**), реестровый козакъ Полтавскаго полка (1649); въ 1658 г. ѣздилъ въ Москву; сторонникъ Мартына Пушкаря; одинъ изъ кандидатовъ въ гетманы (1659); † въ янв. 1659 г., убитъ подъ с. Песками около Лохвицы приверженцами гетмана Выговскаго; владѣлъ урочищемъ Ковжижей и млиномъ на Петровкѣ. . . . . 1.

4 **Осипъ Яковлевичъ**, живъ въ 1668 г. . . . . 1.

— **Марія Яковлевна**, получила универсалы Юрія Хмельницкаго и 17 авг. 1661 г. Іоакима Сомка на млинъ; 30 авг. 1669 г. подарила Мгарскому Лубенскому монастырю грунты второго мужа своего въ с. Вовчкѣ и тогда же продала тому-же монастырю 3 заставки въ млинѣ въ с. Вовчкѣ на рѣчкѣ Вовчкѣ, съ хуторомъ и угодьями за 400 золотымъ; обывателька Полтавская (1669). . . 1.

За: 1) **Трофимомъ** . . . . . , † до 1660 *).

2) (1661) **Григоріемъ Фединою**, † до 1669 **).

---

*) Ихъ дочь Анастасія за Еремѣемъ Свѣтайлою, который въ 1662 г. упоминается въ Лубнахъ.

**) Ихъ сынъ Иванъ † до 1669 г.

III.

5. **Иванъ Ивановичъ**, „славетный панъ и козакъ Полтавскій“ (1678 г.); Полтавскій полковой есаулъ (1683) и полковникъ (1696—1700); знатный войсковой товарищъ (1700—1708); владѣлъ с с.Ивончинцами, Ивашками и Грабиновкой; 8 мар. 1678 г. продалъ Ковжижу Мгарскому Лубенскому монастырю за 400 золотыхъ; его духовное завѣщаніе 3 іюня 1708 г.; † 15 іюля 1708 г., въ с. Борщаговкѣ, близъ Бѣлой Церкви, казненъ гетманомъ Мазепою, погребенъ въ Кіево-Печерской лаврѣ . . . . . 3.

Ж.—**Прасковія Ѳедоровна Жученко**, дочь Полтавскаго полковника, жива въ 1712 г.; 11 мая 1712 г. подарила „за душу“ мужа „всечестному отцу“ Паисію Бочечному часть лѣса въ ровняхъ Коломацкихъ; † до 1715.

6. **Юрій Ивановичъ**, † въ молодости. . . . . 3.

— **Евдокія Ивановна**, въ 1680 г. продала свои грунты около с. Диканьки славетному пану Петру Ковалю. . . . . 3.

За **Даниломъ** . . . . . , пасынкомъ гетмана **Богдана Хмельницкаго**.

— . . . . . **Ивановна**. . . . . 3.

За . . . . . **Нащинскимъ** (ихъ сынъ, **Климентій Нащинскій**, въ 1711—1722 г. былъ Полтавскимъ полковымъ обознымъ).

— . . . . . **Ивановна**. . . . . 3.

За **Петромъ** . . . . . .

IV.

7. **Осипъ Ивановичъ**, упоминается въ 1708 г.; по завѣщанію отца получилъ: грунты на Коломакѣ, слоб. Демидовку и проч., что все было отдано универсаломъ 14 іюня 1716 г. вдовѣ **Василія Кочубея—Любови Ѳедоровнѣ**, рожд. **Жученко**; † до 1715. . . . . 5.

— . . . . . **Ивановна** . . . . . 5.

За (1708) **Демьяномъ** . . . . . *); по завѣщанію тестя (1708) получилъ млинъ на Петровкѣ.

8. **Захаръ Юрьевичъ**, козацкій полковникъ (1692) на правомъ берегу Днѣпра; полковникъ Кодацкій (1699); за участіе дяди въ

---

*) Вѣроятно, къ его потомству принадлежатъ: „бургомистрова“ **Меланія Демченкова** (тетка **Павла** и **Андрея Дмитріевичей Бѣлухъ-Кохановскихъ**) и ея сынъ прапорщикъ **Демьянъ Демченко-Искра** (1793).

доносѣ на Мазепу арестованъ въ Батуринѣ съ сыномъ Климентіемъ (1708); Погарскій сотникъ (1709—1712); знатный войсковой товарищъ (1713); Стародубовскій полковой обозный (1714—1721); 10 мар. 1692 г. получилъ съ сыновьями грамоту короля Яна III на „пляцы Плѣсняковскіе и Леляковскіе“ въ Житомірѣ; въ 1699 г. получилъ грамоту короля Августа II въ повѣтѣ Звенигородскомъ на мѣстечко пусто[illegible] Капустяну долину съ позволеніемъ ему здѣсь „людей поселить и домы устроить, и тымъ же мѣщаномъ всякими товарами вольно будетъ торговать, горѣлку курить, медъ сытить, пиво варить“; въ 1709 г. получилъ гетманскій универсалъ на с. Посудичи и Перегонъ, отобранныя отъ него въ 1722 г.; † до 1730 г. 6.

V.

9. **Климентій Захаровичъ**, упоминается въ 1692 г.; Терехтимировскій сотникъ (1708—1712); былъ въ плѣну у шведовъ; Переяславскій полковой хоружій (1715—1717); 10 янв. 1708 получилъ гетманскій универсалъ на с. Городище, Переяславскаго полка, и 4-го окт. 1709 г. на с. Грушевъ въ Каневской сотнѣ и ставъ въ Капустяной долинѣ; 1 февр. 1716 г. получилъ универсалъ на имѣнія и въ 1717 г.—на с. Вьюнище; † до 1730 г. . . . . 8.

Ж.—**Евдокія Ѳедоровна Дараганъ** *), дочь сотника Терехтимировскаго; во 2-мъ бракѣ за . . . . . **фонъ-Вальдекомъ**, капитаномъ Переяславскаго гарнизона; владѣла с. Городищемъ и Вьюнищами (1730).[6]

10. **Иванъ Захаровичъ**, упоминается въ 1692 г.; сотникъ компанейскаго полка. . . . . 8.

11. **Григорій Захаровичъ**, упоминается въ 1692 г.; жилъ въ Погарѣ (1710). . . . . 8.

— **Елена Захаровна**. . . . . 8.

За (1730) **Карпомъ** . . . . **Чеснокомъ**, компанейскимъ полковникомъ (1715—1737).

VI.

12. **Яковъ Климентьевичъ**, воспитывался у тетки своей **Елены Захаровны Чеснокъ**, ибо остался послѣ смерти отца малолѣтнимъ; войсковой канцеляристъ (1745); 28 нояб. 1751 г.—бунчуковый то-

*) Замѣтки А. М. Лазаревскаго.

варищъ; присутствующій въ Генеральномъ Судѣ (май 1762); 7-го нояб. 1765 г.—подкоморій Переяславскаго полка; подкоморій Золотоношскаго повѣта (1772 – 1779); 11 окт. 1779 г.—надворный совѣтникъ; то-же въ 1784 г.; Переяславскій уѣздный предводитель дворянства (1784); въ 1796 г. пожаловано ему 1490 душъ въ Кіевской и Волынской губерніяхъ. . . . . 9.

Ж.— . . . . . .

13. **Григорій Ивановичъ**, значковый товарищъ. . . . . 10.

14 **Кузьма Ивановичъ**, значковый товарищъ, † до 1774. . . . 10?

15. **Иванъ Григорьевичъ**, сотенный атаманъ Кропивенской сотни. 11.

## VII

16. **Андрей Яковлевичъ**, капитанъ (1786); 16 дек. 1786 г.—провіантмейстеръ ранга премьеръ-маіора; жилъ въ Кіевской губ. . . 12.

Ж.—1) **Екатерина Ефимовна Ширай**;

2) **Евфросинія Францевна Доманевская**, помѣщица дер. Подола, Радомысльскаго у.

17. **Захаръ Яковлевичъ**, секундъ-маіоръ (1791—1799); засѣдатель Переяславскаго уѣзднаго суда (1791—1796) . . . . . 12.

Ж.—**Марина Ѳедоровна Гулакъ**, вѣроятно—дочь полкового есаула.

18. **Григорій Яковлевичъ**, род. около 1760 г.; 4 мая 1772 г. въ службѣ значковымъ товарищемъ къ письменнымъ дѣламъ въ Переяславской Полковой Канцеляріи; 3 іюня 1776 г.—коллежскій канцелярист въ Малороссійской Коллегіи; 15 нояб. 1781 г.—архиваріусъ 2-го департамента Кіевскаго верхняго земскаго суда; 14 дек. 1783 г.—коллежскій протоколистъ; 8 мар. 1790 г.—за урядъ секретарь 1-го департамента того-же суда; 27 іюня 1792 г.—стряпчій казенныхъ дѣлъ въ Кіевскомъ Губернскомъ Магистратѣ; 31 дек. 1792 г.—губернскій секретарь; 26 окт. 1794 г.—стряпчій уголовныхъ дѣлъ въ Кіевскомъ верхнемъ земскомъ судѣ; 31 дек. 1795 г.—титулярный совѣтникъ; 1 мая 1797 г. Кіевскій верхній земскій судъ упраздненъ; за нимъ наслѣдственныхъ Золотоношскаго у. въ хут. Богодуховскомъ м. п. 42 и Высочайше пожалованныхъ, нераздѣльныхъ съ братьями, въ Кіевскомъ и Радомысльскомъ у.у м. п. 1172 и Луцкаго у. м. п. 318 душъ (1800); жилъ въ д. Зорянѣ, Радомысльскаго у. . . . . 12.

Ж.—**Марія Ивановна Синеокова**.

19. **Яковъ Яковлевичъ**, маіоръ (1798). . . . . 12.

20. **Алексѣй Яковлевичъ**, премьеръ-маіоръ (1797). . . . . 12.

21. **Василій Яковлевичъ**, въ 1798 г. малолѣтній; подпоручикъ (1818); засѣдатель Радомысльскаго земскаго суда (1818); помѣщикъ с. Злодѣевки, Радомысльскаго у.; † 1844. . . . . 12.

Ж.—(съ февр. 1832 г.) **Екатерина Михайловна Дараганъ**, род. 1797, дочь надворнаго совѣтника.

— **Прасковья Яковлевна**. . . . . 12.

За (1808) . . . . . **Львовичемъ**

— . . . . . **Яковлевна** † 1805 . . . . . 12.

— . . . . . **Мейеромъ**, полковникомъ (у нихъ сынъ **Семенъ Мейеръ**, въ 1808 г.—отставной маіоръ, помѣщикъ 130 душъ въ Золотоношскомъ у.).

— **Марія Яковлевна**, дѣвица въ 1808 г. . . . . 12.

— **Авдотья Яковлевна**. . . . . 12.

За (1808) . . . . . **Зубовымъ**.

22. **Иванъ Григорьевичъ**, сотенный атаманъ въ м. Крапивной Золотоношскаго у. . . . . 13.

— **Евфросинія Кузьминична**, род. 1741 † до 1790. . . . . 14.

За **Иваномъ Герасимовичемъ Коваленкомъ**, надворнымъ совѣтникомъ, род. 1727 † 20 мая 1792 г.; его 3-я жена.

## VIII.

23. **Аполлонъ Андреевичъ**, род. 24 сент. 1814 г. въ с. Шибенномъ, Кіевской губ.; воспріемникъ полковникъ Михаилъ Апостолъ; помѣщикъ Радомысльскаго у. с. Оранаго 163, дер. Фрузиновки 168 и Кіевскаго у. дер. Небрата 68 душъ; † до 1838 г. . . . . 16.

Ж.—**Идалія Осиповна** . . . . .

— **Анна Андреевна**. . . . . 16.

За **Аполлономъ Тимоѳеевичемъ Корнеліовскимъ**, помѣщикомъ дер. Непадовки, Винницкаго у. (1833).

24. **Андрей Захаровичъ**, отставной штабсъ капитанъ и кавалеръ (1829—1838); засѣдатель Переяславскаго уѣзднаго суда (1832); помѣщикъ с. Вьюнищъ (1829). . . . . 17.

25. **Лаврентій Захаровичъ**, штабсъ-капитанъ, † до 1875. . . 17.

Ж.— . . . . . .

26. **Иванъ Захаровичъ**, 19 янв. 1814 г.—кадетъ 2 Кадетскаго Корпуса; 25 авг. 1817 г.—прапорщикъ Софійскаго пѣхотнаго полка; 7 мая 1818 г.—подпоручикъ; 29 іюня 1821 г.—поручикъ; 27 апр. 1823 г.—штабсъ-капитанъ; 6 февр. 1827 г.—уволенъ; помѣщикъ с. Знаменскаго, Боровичскаго у.; † до 1849 . . . . . 17.

Ж.— **Ольга Семеновна Мякинина**, дочь капитана 2-го ранга.

27. **Степанъ Григорьевичъ**, род. около 1792 г.; въ народномъ Кіевскомъ училищѣ (1800); 19 нояб. 1812 г.—прапорщикъ 2-ой резервной артиллер. бригады изъ учебныхъ ротъ л.-гв. артиллер. баталіона; 17 іюля 1818 г.—подпоручикъ 27 конной роты; 12 янв.

1820 г.—поручикъ 2 Украинскаго уланскаго полка; 26 февр. 1825 г.—уволенъ; былъ въ походѣ 1813 г. въ Силезіи и Баваріи. 18.

Ж.— **Екатерина Петровна Волошинова.**

28. **Андрей Григорьевичъ**, род. около 1797 г. . . . . 18.

29. **Петръ Григорьевичъ**, род. около 1798 г.; титулярный совѣтникъ (1830—1849); 15 окт. 1830 г. продалъ Андрею Яковлевичу Стороженку хут. Богодуховскій, Золотоношскаго у., 100 дес. земли за 5000 руб. асс. . . . . 18.

— **Александра Григорьевна**, род. около 1794 г. . . . . 18.

— **Агаѳія Григорьевна**. . . . . 18.

За **Александромъ Константиновичемъ Ильяшенкомъ**, ротмистромъ.

## IX.

30. **Игнатій Аполлоновичъ**, род. 20 дек. 1833 г. въ с. Стовпягахъ, Переяславскаго у. . . . . 23.

31. **Анастасій Лаврентьевичъ**, род. 20 янв. 1837 г.; 19 марта 1853 г. въ службѣ писаремъ 3 класса Кіевской Коммиссаріатской Коммиссіи; 18 іюня 1853 г.—младшій писарь 2 класса въ Конторѣ военно-временнаго № 3 госпиталя; 1 марта 1855 г.—баталіонный писарь Колыванскаго егерьскаго полка; 8 мар. 1855 г.—унтеръ-офицеръ; 15 февр. 1857 г.—подпрапорщикъ; 18 февраля 1858 г.—прапорщикъ Калужскаго баталіона внутренней стражи; 5 мар. 1859 г. переведенъ въ таковой-же Кіевскій батальонъ; 26 сент. 1865 года—въ 131 Тираспольскій пѣхотный полкъ; 3 мая 1867 г.—въ Кіевскія военно-исправительныя арестантскія роты Инженернаго вѣдомства; 24 сент. 1867 г.—младшій помощникъ начальника одной изъ такихъ ротъ; 14 мар. 1868 г.—отчисленъ по армейской пѣхотѣ; 5 мая 1869 г.—въ 47 пѣхотный Украинскій полкъ; 16 іюня 1870 г.—подпоручикъ; 26 мая 1871 г.—поручикъ; 1 мар. 1872 г.—въ Кіевскій губернскій батальонъ; † 26 апрѣля 1874 г. . . . . 25.

Ж.— **Ольга Александровна Миронова**, дочь штабсъ-капитана.

32. **Аполлонъ Ивановичъ**, род. 2 авг. 1828 г. въ с. Знаменскомъ, Боровичскаго у. . . . . 26.

33. **Николай Ивановичъ**, род. 28 окт. 1834 г. въ с. Знаменскомъ 26.

34. **Порфирій Ивановичъ**, род. 14 сент. 1838 г. въ с. Знаменскомъ 26.

35. **Михаилъ Ивановичъ**, род. 31 окт. 1840 г. въ Боровичскомъ у.; кандидатъ въ кадеты Новгородскаго графа Аракчеева кадетскаго корпуса (1849); окончилъ курсъ Константиновскаго военнаго училища; 13 іюня 1862 г. въ службѣ офицеромъ; 30 авг. 1885 г.—

Владиміра 4-ой степ.; 15 дек. 1885 г.—статскій совѣтникъ; 20 авг. 1890 года—коммиссаръ Андреевскаго у., Кѣлецкой губ.; то-же въ 1894 г. . . . . 26.

— **Лидія Ивановна**, род. въ мартѣ 1827 г. . . . . 26.

— **Юлія Ивановна**, род. 14 іюня 1833 г. въ с. Знаменскомъ . 26.

36. **Иванъ Степановичъ**, род. 24 іюня 1842 г. въ с. Оранномъ, Радомысльскаго у.; не окончилъ курса въ Университетѣ св. Владиміра; съ 1868 г. въ службѣ по Министерству Юстиціи; участковый мировой судья Радомысльскаго у. (1892); у него 3000 дес. земли въ Кіевской губ. (1892); † 10 января 1893 г. въ Меранѣ . 27.

Ж.— **Наталія Васильевна Томара**, род. 1 апр. 1844, дочь поручика.

— **Наталія Степановна**, род. 21 авг. 1844 г. въ с. Оранномъ . 27.

За **Александромъ Васильевичемъ Романовичемъ-Славатинскимъ**, тайнымъ совѣтникомъ, заслуженнымъ профессоромъ Университета св. Владиміра.

— **Марія Степановна**, род. 20 іюля 1850 г. въ с. Оранномъ . . 27.

X.

37. **Андрей Анастасіевичъ**, род. 2 окт. 1866 г. въ Кіевѣ; † 1907 г. утонулъ въ Кіевѣ на Днѣпрѣ . . . . . 31.

Ж.— . . . . . .

— **Варвара Анастасіевна**, род. 2 нояб. 1869 г. . . . . 31.

— **Ольга Ивановна**, род. 1869 г. . . . . 36.

За **княземъ Иваномъ Петровичемъ Трубецкимъ**.

---

**Неизвѣстно, можно-ли къ этому роду отнести слѣдующую вѣтвь:**

I.

1. **Степанъ Искра**, „изъ разночинцевъ г. Харькова“.

II.

2. **Осипъ Степановичъ**, род. 1807; 1 нояб. 1826 г.—въ службѣ рядовымъ Борисоглѣбскаго уланскаго полка; 1 авг. 1828 г.—унтеръ-офицеръ; 4 дек. 1841 г.—въ Чугуевскій уланскій полкъ; 4-го авг. 1842 г.—прапорщикъ уланскаго эрцъ-герцога Карла-Ферди-

нанда Австрійскаго полка; 31 дек. 1845 г.—подпоручикъ; 4 янв. 1848 г.—прапорщикъ по кавалеріи и въ Воронежскомъ баталіонѣ военныхъ кантонистовъ; 26 сент. 1849 г.—поручикъ. . . . . 1.

Ж.—**Анна Егоровна Соколова**, дочь капитана.

.III.

3. **Павелъ Осиповичъ**, род. 10 янв. 1850 г. въ Воронежѣ. . . . 2.
4. **Николай Осиповичъ**, род. 19 мар. 1852 г. въ Воронежѣ. . . . 2.
5. **Осипъ Осиповичъ**, упоминается въ 1861 г. . . . . 2.
— **Александра Осиповна**, род. 24 дек. 1850 г. въ Воронежѣ. . . 2.

---

**Въ роспись не вошли:**

1. **Степанъ Искра**, въ 1730-хъ годахъ продалъ ниву подъ с. Старою Басанью Григорію Тимоѳеевичу Туманскому, Басанскому протопопу.

2. **Дмитрій Искра**, помѣщикъ Кіевскаго у. селенія Марьянскаго (м. п. 30 душъ), которое въ 1842 г. продавалось съ публичнаго торга за долгъ Кіевскому Приказу Общественнаго Призрѣнія.

# Калиновскіе.

## I.

1. **Каллистратъ**, жилъ въ XVII в.

## II.

2. **Захаръ Каллистратовичъ Калиновскій**, товарищъ и житель Кролевецкій (1701); Кролевецкій сотникъ, Нѣжинскаго полка (1714); знатный войсковой товарищъ (1721); войсковой товарищъ, по указу Генеральной Войсковой Канцеляріи 25 авг. 1722 г. опредѣленъ съ наказнымъ Кролевецкимъ сотникомъ Семеномъ Григорьевичемъ для сбора ярмарковыхъ повинностей въ г. Кролевцѣ; значковый товарищъ (1747); его духовное завѣщаніе—1747 г. . . . . 1.

Ж.— . . . . . **Захаровна Голубъ**, дочь войскового товарища; въ 1-мъ бракѣ была за **Николаемъ Ивановичемъ Огіевскимъ** (**Огіенкомъ**).

## III.

3. **Василій Захаровичъ**, род. 1727; ученикъ синтаксимы Переяславской Славяно-латинской школы (1744); съ 1745 г. въ службѣ при Дворѣ гайдукомъ; 24 нояб. 1749 г.—пожалованъ въ лейбъ-компанію гренадеромъ; съ 1757 г.—капитанъ; при раскассированіи (21 мар. 1762 г.) лейбъ-компаніи уволенъ въ отставку секундъ-маіоромъ; принималъ участіе въ возведеніи на престолъ Импер. Екатерины II и 28 іюня 1762 г. взятъ кавалергардомъ въ Кавалергардскій Корпусъ съ зачисленіемъ въ Рязанскій драгунскій полкъ; 1 мая 1763 г.—премьеръ-маіоръ Троицкаго драгунскаго полка; 30 апр. 1766 г.—назначенъ воеводой въ г. Гдовъ, С.-Петер-

бургской губ., гдѣ былъ и въ 1773 г. въ томъ-же чинѣ премьеръ-маіора.—Имѣлъ свой домъ въ м. Барышевкѣ, Переяславскаго полка. 2.

— . . . . . **Захаровна.** . . . . . 2.

За **Леонтіемъ Грановскимъ**, Нѣжинскимъ полковымъ обознымъ (1746—1752).

---

**Въ роспись не вошли:**

1. **Иванъ К.**, Кролевецкій возный, † до 1783 г.

2. **Пелагея Ивановна**, за (1783) **Михаиломъ Ивановичемъ Ѳедоровскимъ**, род. 1763 г. . . . . 1.

3. **Акимъ Калинниковичъ К.**, коллежскій ассесоръ, секретарь Новгородсѣверской Палаты Уголовнаго Суда (1791).

4. **Ѳедоръ К.**, намѣстникъ Кролевецкій (1732).

# Кандибы.

Существуетъ нѣсколько родовъ этого имени различнаго происхожденія.

## 1. Потомство Ѳедора Кандибы.

### I.

1. **Ѳедоръ Кандиба**, Корсунскій полковникъ (1669 –1672, 1675); въ 1675 г. „за послѣдовавшею измѣною отъ гетьмана Дорошенка перешелъ на сей бокъ Днѣпра по вызову гетьмана Ивана Самойловича, оставя тамъ все движимое и недвижимое свое Корсунское имѣніе при крайнемъ въ жизни страхѣ отчаянія и опасенія, потому что онъ, Кандыба, съ семью только своей фамиліи персонами надсилу возмоглъ отъ тогдашней кровожадной погони Дорошенковой убѣжать на сю сторону Днѣпра верховыми лошадьми, уронивъ притомъ и королевскую польскую на шляхетство и гербъ грамоту“; 2 янв. 1676 г. получилъ отъ Самойловича слѣдующій универсалъ: „взглядомъ и увагою на знатныя службы пана Ѳедора Кандибы, полковника Корсунскаго, такожъ и за то, что онъ за повзятьемъ вѣдомости о сближенюся войскъ ихъ царского величества московскихъ и козацкихъ...ку Днѣпровѣ, вспомнѣвши присягу свою, подъ высокую державу и нашъ рейментъ отъ войскъ запамяталого Дорошенка отпавши, на мешканье на сю сторону Днѣпра перейшолъ, якую склонность принявши, миле дякуемъ и на жаданне... такую засылаемъ ласку, иже позволяемъ ему, пану Кандибѣ, въ полку Нѣжинскомъ волніе занимать и покупать грунта“; 15 мар. 1676 г. получилъ гетманскій универсалъ, по коему взятъ въ гетманскую оборону съ правомъ судиться исключительно въ Генеральномъ Судѣ; значный войсковой товарищъ (1679); 29 іюля 1681 г. получилъ гетманскій универсалъ на урядъ Конотопскаго сотничества, которое занималъ по 1689 г.; Нѣжинскій

полковой обозный (1698—1700); былъ въ Чигиринскихъ и Крымскихъ (1687 и 1689 г.г.) походахъ.—15 мая 1666 г., за вѣрную службу въ Запорожскомъ войскѣ, получилъ отъ короля Яна-Казиміра грамоту на млинъ на р. Роси, около г Корсуня, издавна бывшій въ его „посессіи"; въ 1677 г. купилъ у жителя с. Семяновки Герасима Скибы „ставъ съ млиномъ, лѣсокъ около гребли, поле пахотное и сѣножати" за 800 золотыхъ; на этой землѣ устроилъ хут. Скибенцы и поселилъ возлѣ него слободку Кандибовку; 16 нояб. 1679 г. получилъ гетманскій универсалъ на владѣніе людьми, поселившимися около его хут. въ с. Семяновкѣ; 25 сентября 1688 г. получилъ гетманскій универсалъ на с. Куриловку и сл. Кандибовку; въ сент. 1690 г. получилъ царскую грамоту на с. Куриловку и слободку Кандибовку; † около 1700 г.

## II.

2. **Андроникъ (Андрей) Ѳедоровичъ,** товарищъ войсковой (1698); Конотопскій сотникъ (1698—1707); съ начала 1708 и втеченіе 1709 г.г.—Корсунскій полковникъ; Богуславскій полковникъ (1709); по доносу Корсунскаго сотника Павла Ждановича заподозрѣнъ былъ въ единомысліи съ Мазепою и въ 1710 г. поселенъ въ Москвѣ, гдѣ оставался до 1715 г., когда отпущенъ на родину безъ права занимать уряды; „знатный войска Малороссійскаго товарищъ" (1719); 2 янв. 1724 г., указомъ Генеральной Войсковой Канцеляріи, посланъ былъ вмѣстѣ съ писаремъ полковымъ Лубенскимъ Степаномъ Савицкимъ въ Полтаву на розыскъ „о обидахъ и тяжестяхъ, терпимыхъ при постройкѣ тамошней крѣпости" обознымъ полковымъ Полтавскимъ Лаврентіемъ Никитовичемъ (по его доношенію) и козаками; знатный бунчуковый товарищъ (1724); съ 1725 г. и по 1728 г.—командиръ надъ бунчуковыми товарищами въ Низовомъ Корпусѣ (Гилянскомъ походѣ); 28 февр. 1728 г. отпущенъ съ другими бунчуковыми товарищами изъ Астрахани домой; въ іюнѣ 1729 г. прибылъ къ Царицынской заставѣ, гдѣ былъ осмотрѣнъ лѣкаремъ Голѳомъ и пропущенъ въ Царицынъ въ авг. 1729 г.; въ началѣ 1729 г. назначенъ вторымъ генеральнымъ судьей *); въ 1729—1730 г.г. находился при гетманѣ въ Москвѣ, гдѣ и † въ маѣ 1730 г.—Въ 1698 г. получилъ гетманскій универсалъ на постройку гребли на купленномъ займищѣ Москалевкѣ на р. Конотопѣ, выше г. Конотопа (здѣсь впослѣдствіи имъ

*) Именной указъ о назначеніи его на этотъ урядъ состоялся 16 дек. 1728 г.

устроены были хутора Варуховскій и Совинъ); въ 1702 г. получилъ гетманскій универсалъ на право занять „впустѣ находячуюсь волную землю въ сотнѣ Конотопской и къ рѣцѣ Сейму подъ д. Старою, между болотами Гнилицею и Маевою для вирощенія гаю“; въ 1704 г. получилъ вмѣстѣ съ Юріемъ Харевичемъ и Григоріемъ Костенецкимъ гетманскій универсалъ на откупъ въ Конотопѣ водки, табаку и дегтю втеченіе года съ платою въ 4000 золотыхъ. 1.

Ж.—**Домникія Яковлевна Лизогубъ**, дочь Черниговскаго полковника; 15 іюня 1730 г., вдова, получила гетманскій универсалъ на купленный ею хуторъ подъ Конотопомъ съ подсосѣдками; 10 іюля 1730 г., получила съ дѣтьми гетманскій универсалъ на с. Куриловку и на слободку Кандибовку; ея духовное завѣщаніе—1749 г.; † 1749 г.

— **Ульяна Ѳедоровна**, жива въ 1725 г. . . . . 1.

За **Семеномъ Карповичемъ Карпѣкой**, есауломъ генеральной войсковой артиллеріи (1715); † до 1720 г.

## III.

3. **Ѳедоръ Андроникович**ъ, † до 1729 г. по дорогѣ въ Астрахань, куда везъ водку на продажу. . . . . 2.

Ж.—(1719) **Евфросинія Акимовна Горленко**, дочь генеральнаго судьи; неграмотная; во 2-мъ бракѣ за **Антономъ Гавриловичемъ Милорадовичемъ**, надворнымъ совѣтникомъ, † до 1780 г. (его 1-я жена).

4. **Ефимъ Андроникович**ъ, упоминается въ 1736 г.; † до 1749 г., бездѣтнымъ. . . . . 2.

5. **Василій Андроникович**ъ, упоминается въ 1726—1736 г.г; † до 1749 г., бездѣтнымъ. . . . . 2.

6. **Даніилъ Андроникович**ъ, род. 1708 г.; съ 1733 г. въ службѣ бунчуковымъ товарищемъ; былъ при взятіи Хотина и втеченіе двухъ лѣтъ находился у покупки лошадей на армейскіе полки; былъ при л.-гв. маіорѣ Иванѣ Аѳанасьевичѣ Шиповѣ при наборѣ въ Лубенскомъ полку козаковъ и посполитыхъ и отводѣ ихъ на линію къ крѣпости св. Іоанна; съ подполковникомъ Сабуровымъ набиралъ воловъ въ Черниговскомъ полку; съ прочими бунчуковыми товарищами былъ въ командѣ князя Репнина (1739); 10-го сент. 1739 г. получилъ паспортъ на проѣздъ изъ Польши въ Конотопъ; былъ при встрѣчѣ и препровожденіи полномочнаго Турецкаго посла (1740), затѣмъ состоялъ при генералѣ Кейтѣ“ у пересмотра старшинъ Нѣжинскаго полка и команды козаковъ военной исправности“; былъ въ Нѣжинѣ „въ отборѣ у Нѣжинскаго

войта Тернавіота и отъ полковыхъ старшинъ и прочихъ владѣльцевъ искупленныхъ и завладѣнныхъ козачихъ грунтовъ и въ доправкѣ денегъ на Нѣжинскомъ полковникѣ Хрущовѣ и комендантѣ Пущинѣ; исправлялъ по пути Имп. Елисаветы Петровны въ Кіевъ мосты, гати и гребли и сопровождалъ ее обратно до великороссійскихъ границъ (1744); производилъ слѣдствіе по дѣламъ Кіевскаго магистрата съ Кіевобратскимъ монастыремъ и Лавры Печерской съ Кіевомежигорскимъ монастыремъ (1745); сочинилъ ревизію (1748); производилъ слѣдствіе по дѣлу между Бориспольскимъ сотникомъ Афендикомъ и Пустыннымъ Николаевскимъ монастыремъ о земляхъ (1748); въ десяти сотняхъ Нѣжинскаго полка раздавалъ „убожеству“ пожалованныя по Всемилостивѣйшему указу на ихъ пропитаніе деньги (1749); былъ на избраніи гетмана (1750); былъ на слѣдствіи по донесенію полковника Полтавскаго Горленка на сотника Иваницкаго Ѳедора Свѣрскаго и разныхъ владѣльцевъ о завладѣніи посполитыми грунтами (1751); 19 янв. 1754 г. получилъ отъ гетмана паспортъ на поѣздку въ Варшаву для свиданія съ тестемъ своимъ генералъ-маіоромъ фонъ-Вейсбахомъ, служащимъ при королевскомъ дворѣ; подъ видомъ свиданія онъ былъ посланъ туда „по нѣкоторому государеву секретному дѣлу“; находился въ Слѣдственной Коммиссіи о зажигательствѣ дома сотника Борзенскаго Кирилы Забѣлы малолѣтнимъ капитана Гавзина (?) служителемъ (1756); былъ на слѣдствіи по доношенію Лубенской полковой старшины и Хмѣліовскаго сотника Шкляревича на Конотопскаго сотеннаго писаря Козьму Терентьева о непринятіи имъ арестантовъ (1759); находился въ Глуховѣ „въ разводѣ по плану улицъ и на житья мѣстъ“ (1760); 16 мар. 1761 г. уволенъ отъ службы вслѣдствіе болѣзни, но продолжалъ еще служить; 27 іюня 1772 г. окончательно уволенъ отъ всѣхъ службъ; построилъ церкви: въ 1755 г.—въ Конотопѣ во имя св. великомуч. Варвары и въ 1771 г.—въ с. Куриловкѣ во имя Рождества Пресв. Богородицы; за нимъ м. п. 400 душъ (1779); за нимъ въ сл. Кандибовкѣ 9 дв. (1781); въ с. Куриловкѣ 64 души (1780); † 8 іюля 1780 г. . . . . 2.

Ж.—. . . . . **Юрьевна фонъ-Вейсбахъ**, дочь генералъ-маіора, управлявшаго съ 1739 г. имѣніями Имп. Анны въ Малороссіи.

—. . . . . **Андрониковна** (1730). . . . . 2.

—. . . . . **Андрониковна** (1730). . . . . 2.

—. . . . . **Андрониковна** (1730). . . . . 2.

IV.

7. **Андрей Ѳедоровичъ**, (1730) . . . . . 3.
8. **Александръ Ѳедоровичъ**, (1730) . . . . . 3.
— **Анна Ѳедоровна** . . . . . 3.

За **Андреемъ Демьяновичемъ Мазаракіемъ**, бунчуковымъ товарищемъ (1765).

— **Анастасія Ѳедоровна**, † до 1783 г. . . . . 3.

За **Петромъ Леонтьевичемъ Лащинскимъ**, бунчуковымъ товарищемъ (1780)

9. **Василій Даниловичъ**, служилъ въ Рижскомъ карабинерномъ полку во время Турецкой войны (1768—1774); отставной капитанъ (1777—1780); 18 окт. 1777 г. вызывался въ Синодъ по дѣлу съ молдаванкою **Степанидою Васильевною** (своею женою); поселилъ дер. Капитановку въ Корибутовской сотнѣ Прилуцкаго полка; † 1783. 6.

Ж.—(въ Яссахъ) **Степанида Васильевна** . . . . . , молдаванка, въ 1-мъ бракѣ была за . . . . . ; въ 3-емъ бракѣ была за **Ефимомъ Карзовымъ**, подпоручикомъ, почтмейстеромъ въ Львовѣ.

10. **Андрей Даниловичъ**, учился въ Московскомъ Университетѣ; 3 окт. 1772 г.—войсковой товарищъ; съ нояб. 1772 г. по 17 мая 1773 г. содержалъ команду надъ 50 козаками Нѣжинскаго полка въ резервныхъ и форпостныхъ командахъ въ Стародубовскомъ полку; находился коммиссаромъ при командированной 1000-ной командѣ козаковъ въ Казанскую и Оренбургскую губерніи для усмиренія мятежа и мятежниковъ (1774); 9 мая 1774 г. получилъ отъ генералъ-поручика князя Ѳедора Щербатова паспортъ на проѣздъ изъ Казани въ Глуховъ; служилъ затѣмъ при письменныхъ дѣлахъ Генеральнаго Суда; 10 авг. 1781 г.—полковой хоружій; то-же въ 1783 г.; засѣдатель Конотопскаго уѣзднаго суда (1782—1783); коллежскій ассесоръ (1786—1797); Конотопскій уѣздный предводитель дворянства (1788 - 1791,1803—1809); надворный совѣтникъ (1798—1804); коллежскій совѣтникъ (1807); имѣлъ орденъ св. Владиміра 4-ой степ.—За нимъ съ братомъ **Петромъ**: въ Конотопѣ, с. Куриловкѣ, Старой, сл. Кандибовкѣ, х. Шпотовскомъ, Капитанкѣ, Оленичевскомъ, Варуховскомъ, Скибенскомъ, Корнуховскомъ и Чернишовскомъ м. п. 843, ж. п. 844, Кролевецкаго у. въ х. Меленскомъ и Снѣжковскомъ м. п. 25, ж. п. 19 душъ (1783); жилъ въ Конотопѣ (1783,1804); † 1810. . . . . 6.

Ж.— 1) **Васса Ивановна Пироцкая**, † между 1797—1803 г.г.; дочь бунчуковаго товарища; за нею Борзенскаго у. въ с. Красиловкѣ

м. п. 54, ж. п. 48 и Кролевецкаго у. въ х. Осьмаковскомъ м п. 8, ж. п. 12 душъ (1783); въ Красиловкѣ 12 дв. (1781).

2) (1803) **Прасковья Степановна Лукьяновичъ**, въ 1-мъ бракѣ была за . . . . . **Бѣлогрудовымъ**; жива въ 1825 г.

11. **Иванъ Даниловичъ**, † до 1780 г. . . . . 6.

12. **Петръ Даниловичъ**, род. около 1757 г.; съ 1772 года въ службѣ; служилъ въ С.-Петербургскомъ пѣхотномъ полку; сержантъ (1773); 22 сент. 1773 г.—прапорщикъ; былъ въ походахъ 1773 г. – въ Турецкую войну, за Дунаемъ, подъ Силистріею, „гдѣ показалъ отличные поступки, за что и произведенъ прапорщикомъ“; 1774 г.—вновь при Силистріи и при мирномъ конгрессѣ; 25 янв. 1779 г.—подпоручикъ при отставкѣ за болѣзнью; почтмейстеръ въ Конотопѣ (1782); депутатъ Конотопскаго у. для разбора дворянства (1783- -1784); подпоручикъ (1786); Конотопскій уѣздный судья (1788); подкоморій Конотопскаго повѣта (1803); титулярный совѣтникъ (1798); коллежскій ассесоръ (1802—1809); Конотопскій повѣтовый маршалъ (1809—1812); жилъ въ Конотопѣ (1804); † до 1822. 6.

Ж.— **Марѳа Лаврентьевна Селецкая**, дочь статскаго совѣтника.

— **Екатерина Даниловна** (1783). . . . . 6.

За **Даніиломъ Петровичемъ Юркевичемъ**, поручикомъ (1783).

— . . . . . **Даниловна** *). . . . . 6.

— . . . . . **Даниловна** . . . . . 6.

## V.

13. **Иванъ Андреевичъ**, отъ 1-го брака; род. около 1773—1774 г.; при дѣлахъ Конотопскаго уѣзднаго суда (1783); поручикъ (1802—1807); земскій коммиссаръ Конотопскаго у. (1807); титулярный совѣтникъ (1815—1822); не у дѣлъ (1822); ордена св. Іоанна Іерусалимскаго донатъ (1807). —За нимъ: въ Конотопѣ 28, х. Варуховскомъ, Лобковскомъ и Ипатовскомъ 219, с. Куриловкѣ 27, х. Степномъ 5, сл. Кандибовкѣ 9, Кролевецкаго у. въ с. Старомъ 7 м. п. душъ (1822); † до 1831 . . . . . 10.

Ж.— **Олимпіада Петровна** . . . . . , род. около 1786 г.; за нею: Лебединскаго у. въ с. Верхосулкѣ 52, Константиноградскаго у. въ с. Максимовкѣ м. п. 104 души (1822).

14. **Дмитрій Андреевичъ**, отъ 1-го брака; род. около 1783 г.; † до 1822 г. . . . . 10.

---

*) Не она-ли: Варвара Даниловна Кандиба за Иваномъ Никандровичемъ Аршеневскимъ, род. 1810, отставнымъ юнкеромъ (1833) ? (Кн. А. Б. Лобановъ-Ростовскій, Русская родосл. книга, т. I. стр. 27).

15. **Николай Андреевичъ**, отъ 1-го брака; род. 8 дек. 1797 г. въ Конотопѣ; воспріемникъ коллежскій совѣтникъ Ѳедоръ Самойловичъ Халкидонскій; 19 мар. 1817 г.—въ службѣ юнкеромъ 15 егерьскаго полка; 1 авг. 1818 г.—прапорщикъ; 21 іюня 1821 г.—подпоручикъ; 17 янв. 1823 г.—поручикъ при отставкѣ.—За нимъ: въ Конотопѣ 27, с. Куриловкѣ съ слободкою и хуторами 96, Кролевецкаго у. въ с. Старомъ 5, а всего м. п. 128 душъ (1822) . . 10.

Ж.— **Анна Степановна Вишневская**, дочь гвардіи подпоручика.

16. **Андрей Андреевичъ**, отъ 2-го брака; род. 5 мар. 1804 г. въ Конотопѣ; воспріемникъ № 12; окончилъ курсъ Харьковскаго Университета съ званіемъ кандидата философскаго факультета по этико-филологическому отдѣленію; 23 окт. 1825 г.—въ службѣ въ Канцеляріи Малороссійскаго генералъ-губернатора; переименованъ изъ кандидатовъ въ коллежскіе секретари; 31 дек. 1828 г.—титулярный совѣтникъ; 31 дек. 1832 г.—коллежскій ассесоръ; 9 апрѣля 1836 г.—уволенъ; 18 сент. 1836 г.—почетный смотритель Борзенскаго уѣзднаго училища; 30 мар. 1840 г.—надворный совѣтникъ; 27 янв. 1845 г.—кандидатъ отъ дворянства Черниговской губ. въ должность директора Конторы Харьковскаго коммерческаго банка; то же въ 1848 г.; 6 апр. 1845 г.—уволенъ отъ должности почетнаго смотрителя Борзенскаго уѣзднаго училища; 20 іюля 1846 г.—коллежскій совѣтникъ; то-же въ 1848 г.—За нимъ Конотопскаго у. въ с. Семяновкѣ, Куриловкѣ, дер. Капитановкѣ, х. Варуховскомъ и г. Конотопѣ 357 душъ, Роменскаго у. въ с. Процовкѣ 13 душъ, въ Капитановкѣ жилой домъ и винокуренный заводъ (1848); † 1879 г. . . . . 10.

Ж.—**Анна Васильевна Алферова**, дочь помѣщика Харьковской губ

— **Марія Андреевна**, отъ 1-го брака; род. около 1771 г. . . . 10.

— **Анна Андреевна**, отъ 1-го брака; род. около 1775 г. . . . . 10.

— **Агаѳія Андреевна**, отъ 1-го брака; род. около 1777 г. . . . 10.

— **Марѳа Андреевна**, отъ 1-го брака, (1786). . . . . 10.

— **Ольга Андреевна**, (1818) . . . . . 10.

За (1818) **Василіемъ Ивановичемъ Александровичемъ**, капитаномъ 2 ранга, † 1861.

17. **Павелъ Петровичъ**, род. около 1779 г.; † до 1786 г. . . . . 12.

18. **Петръ Петровичъ**, (1786). . . . . 12.

19. **Григорій Петровичъ**, 17 нояб. 1786 г. въ Конотопѣ; воспріемникъ коллежскій секретарь изъ Петербурга Алексѣй Александровичъ Кошляковъ; 22 мая 1801 г.—въ службѣ къ дѣламъ Конотопскаго уѣзднаго казначейства губернскимъ регистраторомъ; 31 дек. 1804 г.—коллежскій регистраторъ; 2 февр. 1807 г.—сотенный начальникъ въ милиціи Конотопскаго у.; 31 мая 1807 г.—

Свѣтопечать С. В. Кульженко. Кіевъ.

Анна Степановна Кандиба,

урожденная Вишневская.

[illegible]

Ро[illegible] 1797 г. [illegible] Конотопъ.

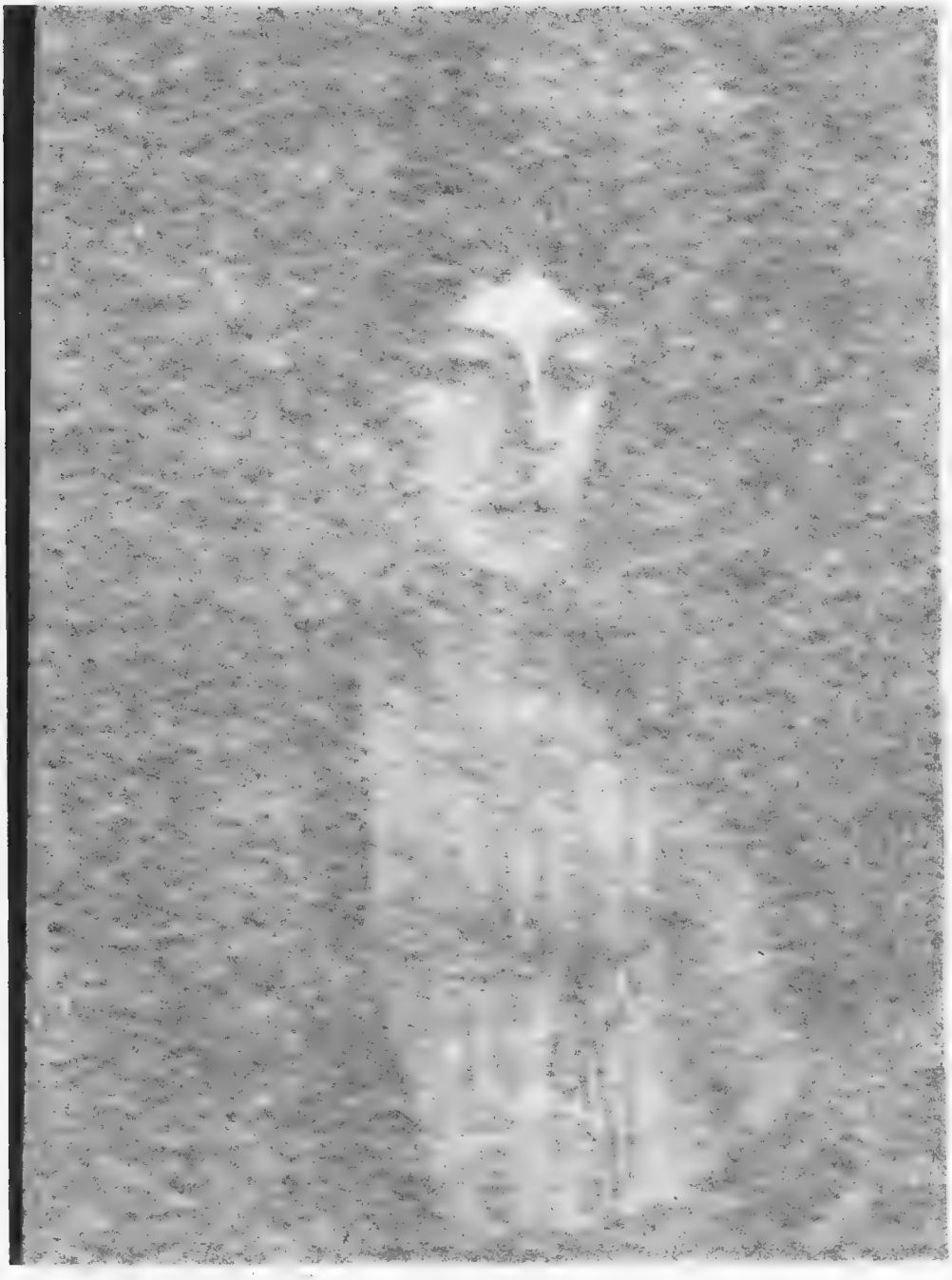

Свѣтопечать С. В. Кульженко. Кіевъ.

Николай Андреевичъ Кандиба.

Род. 8 дек. 1797 г. въ г. Конотопъ.

уволенъ по слабости здоровья изъ милиціи и опредѣленъ вновь въ Конотопское уѣздное казначейство; 31 дек. 1807 г.—губернскій секретарь; 31 дек. 1811 г.—коллежскій секретарь; 31 дек. 1814 г.—титулярный совѣтникъ; 20 сент. 1817 года—коллежскій ассесоръ при отставкѣ; 20 янв. 1827 года—подкоморій Конотопскаго у.; 12 нояб. 1832 г.—уволенъ; Конотопскій уѣздный предводитель дворянства (1835—1838).—За нимъ Конотопскаго у. въ с. Куриловкѣ 389 душъ, деревянный домъ на каменномъ фундаментѣ, селитренный заводъ, 2000 дес. земли, въ Кролевецкомъ у. 1000 дес. земли и винокуренный заводъ (1832); жилъ въ Куриловкѣ (1816—1817); † до 1843 . . . . . 12.

Ж.— (съ 2 нояб. 1815 г. въ м. Опошнемъ, Зѣньковскаго у.) **Евдокія Андреевна Коновалова**, дочь маіора; вдова въ 1843 г.

— **Наталія Петровна**, род. около 1782 г. . . . . 12.

— **Анна Петровна**, (1786) . . . . . 12

— **Елена Петровна** . . . . . 12.

За **Климентіемъ Осиповичемъ Вольскимъ**, маіоромъ (1821).

## VI.

20. **Григорій Ивановичъ**, род. 1806 . . . . . 13.

21. **Дмитрій Ивановичъ**, род. 23 окт. 1814 г. въ Конотопѣ; воспріемники: № 19, титулярный совѣтникъ Іосифъ Езучевскій, коллежскій секретарь Василій и губернскій секретарь Иванъ Костенецкіе; въ 1832 г. опредѣленъ въ военную службу; корнетъ (1841); † до 1850 . . . . . 13.

Ж.— **Домникія Павловна** . . . .

— **Елена Ивановна**, род. 1807 . . . . . 13.

— **Васса Ивановна**, род. 1809 . . . . . 13.

— **Ѳедора Ивановна**, род. 1811 . . . . . 13.

— **Анна Ивановна**, род. 1815 . . . . . 13.

22. **Степанъ Николаевичъ**, род. 22 мая 1827 г. въ с. Фарбованномъ, Пирятинскаго у.; воспріемники: поручикъ Степанъ и дочь коллежскаго ассесора Надежда Гавриловна Вишневскіе; коллежскій регистраторъ . . . . . 15.

Ж.—**Прасковья Тимоѳеевна Тимошенко**.

— **Марія Николаевна**, род. 12 мая 1830 г. въ с. Фарбованномъ; воспріемница та-же, что и у брата Степана; † 16 мая 1880 г. . . 15.

За **Владиславомъ Юрьевичемъ Савицкимъ**, генералъ-маіоромъ, † 28 янв. 1881 г

— **Александра Андреевна**, род. 4 нояб. 1834 г. въ с. Куриловкѣ; воспріемники: маіоръ Николай Григорьевичъ Константиновъ и

коллежскаго совѣтника Гавріила Михайловича Гамалѣи жена Ульяна Александровна . . . . . 16.

За **Константиномъ Петровичемъ Тарновскимъ**, инженеръ-поручикомъ (1846).

— **Людмила Андреевна**, род. 25 мар. 1846 г. въ Куриловкѣ . 16.

23. **Петръ Григорьевичъ**, род. 8 окт. 1816 г. въ Куриловкѣ; воспріемникъ маршалъ и кавалеръ, житель с Краснаго Иванъ Заньковичъ; въ Нѣжинской гимназіи высшихъ наукъ (1833); въ 1838 г. опредѣленъ въ военную службу; поручикъ (1849); Конотопскій уѣздный предводитель дворянства (1855—1864) . . . . . 19.

Ж.— **Анна Михайловна Костенецкая**, род. 1821, дочь коллежскаго ассесора

24. **Андрей Григорьевичъ**, род. 2 дек. 1817 г. въ Куриловкѣ; воспріемникъ подполковникъ, житель х. Сангурскаго, Василій Милодановичъ; въ Нѣжинской гимназіи высшихъ наукъ (1833); въ 1838 г. опредѣленъ въ военную службу; поручикъ (1849) . . . . 19.

Ж.— . . . . . .

25. **Александръ Григорьевичъ**, род. 20 мар. 1819 г. въ Куриловкѣ; воспріемникъ Вас. Милодановичъ; въ Нѣжинской гимназіи высшихъ наукъ (1833) . . . . . 19.

26. **Николай Григорьевичъ**, род. 6 іюля 1822 г. въ Куриловкѣ; воспріемникъ Вас. Милодановичъ; въ Нѣжинской гимназіи высшихъ наукъ (1833); въ 1841 г. окончилъ первый курсъ Университета св. Владиміра; 1 авг. 1841 г.—въ службѣ унтеръ-офицеромъ въ кирасирскомъ принца Альберта Прусскаго полку; 1841 г.—юнкеръ; 2 окт. 1843 г.—корнетъ; 1 дек. 1843 г.—въ Сумскій гусарскій полкъ; 12 мар. 1846 г.—поручикъ при отставкѣ; 2 іюня 1854 г.—депутатъ дворянства Конотопскаго у.; то-же въ 1857 г.; за нимъ родовыхъ Конотопскаго у. м. п. 71 душа и 436 дес. земли, благопріобрѣтенныхъ тамъ-же м. п. 13 душъ и 87 дес. земли (1857); холостъ въ 1857 г. . . . . 19.

Ж.— **Вѣра Ильинична Петрункевичъ**, дочь дѣйствит. статскаго совѣтника; за нею при с Куриловкѣ 233 дес. земли (1903).

27. **Павелъ Григорьевичъ**, род. 3 авг. 1823 г. въ Куриловкѣ; воспріемникъ Вас. Милодановичъ; въ Нѣжинской гимназіи высшихъ наукъ (1833); въ кирасирскомъ принца Альберта Прусскаго полку (1844) . . . . . 19.

28. **Михаилъ Григорьевичъ**, род. 17 окт. 1826 г. въ Куриловкѣ; воспріемникъ Вас. Милодановичъ . . . . . 19.

29. **Даніилъ Григорьевичъ**, род. 8 дек. 1828 г. въ Куриловкѣ; воспріемникъ Вас. Милодановичъ; въ 1846 г. окончилъ курсъ 1-ой Кіевской гимназіи; 29 сент. 1852 г. въ службѣ писцомъ 1 разряда

къ дѣламъ канцеляріи Конотопскаго уѣзднаго предводителя дворянства; 4 февр. 1855 года—коллежскій регистраторъ; 26 іюня 1857 г.—судья Конотопскаго межевого суда; за нимъ родовыхъ Конотопскаго у. м. п. 63 души и 468 дес. земли (1857); холостъ въ 1857 г. . . . . 19.

30. **Яковъ Григорьевичъ**, род. 1829 . . . . . 19.

— **Елисавета Григорьевна**, род. 29 февр. 1820 г. въ Куриловкѣ; воспріемница помѣщица Прасковья Кандибина (жена № 10); въ Полтавскомъ Институтѣ Благородныхъ Дѣвицъ (1833) . . . . 19.

— **Елена Григорьевна**, род. 22 окт. 1825 г. въ Куриловкѣ; воспріемники: Вас. Милодановичъ и коллежская совѣтница Прасковья Кандибина (жена № 10) . . . . . 19.

— **Александра Григорьевна**, род. 8 нояб. 1836 г. въ Куриловкѣ; воспріемники: подполковникъ, житель хут. Сангурскаго, Василій Алексѣевичъ Милодановичъ и жена № 15-го . . . . . 19.

## VII.

31. **Николай Дмитріевичъ**, род. 1 дек. 1846 г. въ Куриловкѣ; воспріемникъ титулярный совѣтникъ Николай Гавриловичъ Гамалѣя . . . . . 21.

— **Варвара Дмитріевна**, род. 30 дек. 1841 г. въ Куриловкѣ; воспріемникъ поручикъ Павелъ Петровичъ Исаевичъ . . . . . 21.

— **Марія Дмитріевна**, род. 15 апр. 1843 г. въ Куриловкѣ; воспріемница Фотина Павловна Исаевичъ, дочь поручика; за нею часть с. Куриловки . . . . . 21.

За **Степаномъ Степановичемъ Бабанинымъ**, корнетомъ, род. 1839 г.

32. **Еразмъ Степановичъ**, род. 1854 . . . . . 22.

33. **Филиппъ Степановичъ**, род. 1855 . . . . . 22.

— **Варвара Степановна**, род. 1847 . . . . . 22.

За . . . **Скуратовымъ**, генералъ-лейтенантомъ артиллеріи, †

— **Екатерина Степановна**, род. 1857 . . . . . 22.

За **Иваномъ Алексѣевичемъ Сокальскимъ**, присяжнымъ повѣреннымъ въ г. Лубнахъ.

— **Анна Петровна**, род. 1 февр. 1849 г. въ с. Фисевкѣ, Конотопскаго у.; воспріемники: коллежскаго ассесора Михаила Алексѣевича Костенецкаго жена Анна Прокофьевна и № 24 . . . . . 23.

34. **Сергѣй Андреевичъ**, род. 1861; земскій начальникъ; за нимъ въ с. Куриловкѣ 585 дес. земли (1903) . . . . . 24.

Ж.— **Марія Николаевна Глѣбова**.

— **Марія Андреевна**, род. 1862 . . . . . 24.

35. **Петръ Николаевичъ**, род. 1859; владѣлецъ хут. Веселo-Семяннаго, Конотопскаго у. (1899), гдѣ у него 277 дес. земли (1903 г.) . . . . . 26.

Ж.— **Анна Леонтьевна Шпаковская.**

36. **Евгеній Николаевичъ**, род. 1860; владѣлецъ имѣнія Кандибовки, Полтавскаго у. (1899) . . . . . 26.

Ж.— **Елисавета Григорьевна Челюскина.**

37. **Борисъ Николаевичъ**, род. 1865; титулярный совѣтникъ, старшій инженеръ Коммиссіи по устройству коммерческихъ портовъ Министерства путей сообщенія (1899); статскій совѣтникъ, экстраординарный профессоръ Института инженеровъ путей сообщенія (1908); владѣлецъ с. Куриловки (1899); за нимъ Конотопскаго у. при с. Куриловкѣ 313 дес. земли (1903) . . . . . 26.

Ж.— **Екатерина Дмитріевна Коковцева.**

38. **Владиміръ Николаевичъ**, род. 1867 . . . . . 26.

39. **Левъ Николаевичъ**, род. 1870; житель с. Куриловки (1899), гдѣ у него 253 дес. земли (1903) . . . . . 26.

Ж.— **Елисавета Львовна (Леонтьевна)** . . . . . .

— **Марія Николаевна**, род. 1863; за ней въ с. Куриловкѣ 408 дес. земли (1903) . . . . . 26.

— **Зинаида Николаевна**, род. 1874 . . . . . 26.

## VIII.

40. **Александръ Сергѣевичъ**, (1901) . . . . . 24.

— **Ольга Сергѣевна**, (1901) . . . . . 24.

— **Ксенія Сергѣевна**, (1901) . . . . . 24.

41. **Григорій Петровичъ**, род. 1884 . . . . . 35.

42. **Илья Петровичъ**, род. 1886 . . . . . 35.

43. **Владиміръ Петровичъ**, род. 1887 . . . . . 35.

44. **Николай Петровичъ**, род. 1891 . . . . . 35.

45. **Даніилъ Петровичъ**, (1901) . . . . . 35.

— **Вѣра Петровна**, род. 1893 . . . . . 35.

— **Татьяна Петровна**, (1899) . . . . . 35.

— **Елисавета Евгеніевна**, (1899) . . . . . 36.

— **Татьяна Евгеніевна**, (1899) . . . . . 36.

— **Ирина Борисовна**, (1899) . . . . . 37.

— **Елена Львовна**, (1899) . . . . . 39.

**Въ роспись не вошли:**

1. **Михайло Кандиба** | реестровые козаки Бѣлоцерковскаго
2. **Кондратъ Кандыбенко** | полка (1649) . . . . . .

3. **Кулина Кандибка**, обывателька Корсунская, въ 1653 г. купила у **Васюты**, славетнаго козака и обывателя Корсунскаго, домъ въ Корсунѣ.

4. **Фесько (Федосій) Адреевичъ Кандибенко**, упоминается въ 1656 г.

5. **Марія Ивановна К.**, за нею Конотопскаго у. при с. Куриловкѣ 477 дес. земли (1903).

6. **Олимпіада Михайловна К.**, за нею Конотопскаго у. при дер. Полтавкѣ 547 дес. земли (1903).

---

## 2. Потомство Константина Кандибы.

### I.

1. **Константій Кандиба**, Миргородскій полковой обозный (?).

### II.

2. **Андрей Константиновичъ**, компанейскій сотникъ (?) . . . . . 1.

### III.

3. **Иванъ Андреевичъ**, знатный товарищъ Миргородскаго полка, а затѣмъ—священникъ . . . . . 2.

### IV.

4. **Михайло Ивановичъ**, род. 1738; жилъ въ с. Богдановкѣ, Хорольскаго у. (1787); священникъ; за нимъ купленныхъ Хорольскаго у. въ хут. при урочищѣ Сальной м, п. 9, ж. п. 12 душъ (1798 г.). . . . . 3.

Ж.—**Меланія Ивановна Нясецкая**, дочь протопопа Воронежскаго.

V.

5. **Лукьянъ Михайловичъ**, род. 1781. . . . . 4.
6. **Семенъ Михайловичъ**, род. 1792; священникъ. . . . . 4.
7. **Александръ Михайловичъ**, род. 1794. . . . . 4.
— **Евфросинія Михайловна**, род. 1779. . . . . 4.
— **Анастасія Михайловна**, род. 1785. . . . . 4.
— **Анна Михайловна**, род. 1789. . . . . 4.

VI.

8. **Иванъ Семеновичъ**, род. 24 іюня 1816 г. въ с. Богдановкѣ. 6.

---

**Въ роспись не вошли:**

1. **Иванъ К.**, священникъ въ дер. Еремѣевкѣ, Хорольскаго у., (1822—25).
2. **Иванъ К.**, священникъ с. Родзянокъ, Хорольскаго у. (1829).
3. **Никита К.**, дьячекъ въ с. Родзянкахъ (1829).
4. . . . . **Кандиба**, священникъ Воронежскій.
— . . . . . **Кандиба**, за **Алексѣемъ Самойловичемъ**, войсковымъ товарищемъ (1783). . . . . 4.

---

### 3. Потомство Ѳедора Кандибы.

I.

1. **Ѳедоръ Кандиба**, жилъ въ половинѣ XVIII в.

II.

2. **Ѳедоръ Ѳедоровичъ**, род. около 1736 г.; коллежскій ассесоръ, попечитель Воспитательнаго дома (около 1788 г.); за нимъ въ м. Яготинѣ, Пирятинскаго у., 40 душъ (около 1788 г.); внесенъ въ III часть родословной книги Кіевскаго намѣстничества. . . . 1.

Ж.—**Анна** . . . . **Павлова**, дочь войскового товарища.

III.

3. **Данило Ѳедоровичъ**, род. около 1777 г.; 23 янв. 1793 г.—изъ 2 Кадетскаго Корпуса арміи подпрапорщикъ (?); 30 марта 1793 г.—штыкъ-юнкеръ; 19 дек. 1796 г.—подпоручикъ; 11 янв. 1797 г.—поручикъ; 13 апр. 1805 г.—штабсъ-капитанъ; 25 сент. 1807 г.—маіоръ; 9 февр. 1811 г.—подполковникъ; 10 дек. 1816 г. —полковникъ; то-же въ 1826 г.; 14 мар. 1819 г.—Владиміра 3-ей степ.; 15 февр. 1821 г внесенъ въ III часть родословной книги С.-Петербургской губ. . . . . 2.

Ж.—**Надежда Захаровна Зотова**, дочь статскаго совѣтника.

4. **Александръ Ѳедоровичъ**, род. около 1781 г. . . . . 2.

5 **Давидъ Ѳедоровичъ**, род. около 1786 г. . . . . 2.

— **Софья Ѳедоровна**, род. около 1768 г. . . . . 2.

— **Домникія Ѳедоровна**, род. около 1772 г. . . . . 2.

IV.

6. **Тимоѳей Даниловичъ**, род. 1804 г. . . . . 3.

7. **Ѳедоръ Даниловичъ**, род. 1819 г. . . . . 3.

— **Варвара Даниловна**, род. 1816 г. . . . . 3.

---

## 4. Потомство Матвѣя Кандибы.

I.

1. **Матвѣй Кандыба**, штабсъ-капитанъ, дворянинъ Полтавской губ.

II.

2. **Петръ Матвѣевичъ**, род. 1817; 24-го окт. 1836 г. въ службѣ подпрапорщикомъ въ пѣхотномъ графа Дибича-Забалканскаго полку; 25 мар. 1839 г.—прапорщикъ; 4 мая 1841 г.—подпоручикъ при отставкѣ; 25 авг. 1845 г.—младшій помощникъ надзирателя въ Волынской бригадѣ пограничной стражи; 6 сент. 1845 г.—коллежскій регистраторъ; 3 янв. 1847 г.—прапорщикъ; 23 янв. 1848 г. —поручикъ при отставкѣ; 3 окт. 1850 г. -прапорщикъ, запасный

офицеръ въ Волынской бригадѣ пограничной стражи; 16 января 1851 г.—помощникъ надзирателя; 6 дек. 1851 г.—поручикъ; 10-го мар. 1853 г.—надзиратель; 15 апр. 1856 г.—штабсъ-капитанъ; 13 іюля 1856 г.—Станислава 3 степ. съ мечами за разбитіе значительной вооруженной толпы контрабандистовъ, причемъ раненъ картечью въ правую ногу, которая затѣмъ отнята; 15 іюля 1856 г. —уволенъ.—За нимъ съ сестрою родовыхъ въ Золотоношскомъ у. м. п. 87 душъ (1856). . . . . 1.

Ж.—**Ксенія Яковлевна Исаевичъ**, дочь поручика.

— **Анна Матвѣевна**. . . . . 1.

За **Александромъ Исаевичемъ Маценкомъ**, поручикомъ, род. 1803.

III

3. **Иванъ Петровичъ**, род. 12 нояб. 1848 г. . . . . 2.

4. **Михаилъ Петровичъ**, род. 21 окт. 1853 г. . . . . 2.

5. **Николай Петровичъ**, род. 15 янв. 1859 г. въ м. Пѣщаномъ, Золотоношскаго у. . . . . 2.

— **Марія Петровна**, род. 1 апр. 1847 г. . . . . 2.

— **Елена Петровна**, род. 21 мая 1850 г. . . . . 2.

— **Ольга Петровна**, род. 17 1855 г. . . . . 2.

---

**Вѣроятно, къ этому-же роду принадлежатъ:**

1. **Семенъ Кандиба**, сотникъ Пѣщанскій (1725—1731).

2. **Михайло К.**, сотникъ Пѣщанскій (съ 1733 и въ 1740 и 1744 г.).

3. **Петръ К.**, сотникъ Пѣщанскій, † до 1762 г. Ж.—**Анна Исаевна Исаевичъ**, дочь Барышевскаго сотника; жива въ 1777 г.

4. **Петръ К.**, войсковой товарищъ, „Сибирскаго драгунскаго армейскаго полку Переяславскій полковой коммиссаръ“ (1746 г.); вѣроятно, одно лицо съ № 3.

---

## 5. Потомство Александра Кандибы.

### I.

1. **Александръ Кандиба**, дворянинъ *).

### II.

2. **Гавріилъ Александровичъ**, 26 апр. 1815 г.—въ службѣ кадетомъ въ Военно-Сиротскомъ домѣ; 15 янв. 1824 г.—унтеръ-офицеръ; 28 апр. 1825 г.—прапорщикъ 4 карабинернаго полка; 24 февр 1827 г.—въ 6 карабинерный полкъ; 5 мая 1827 г.—подпоручикъ; 25 мая 1828 г.—поручикъ; 17 февр. 1829 г.—уволенъ; 24 окт. 1832 г.—засѣдатель Полтавской Палаты Гражданскаго Суда; 27 сент. 1838 г.—уволенъ; 10 мая 1839 г.—помощникъ столоначальника Коммиссаріатскаго Департамента; съ 1839—губернскій секретарь; 5 мая 1840 г.—коммиссаръ при Военно-сухопутномъ Госпиталѣ; съ 1840 г.—титулярный совѣтникъ; 20 сентября 1842 г.—смотритель Каменецъ-Подольскаго военнаго госпиталя; 1 окт. 1842 г.—поручикъ; 19 мар. 1844 г.—титулярный совѣтникъ при отставкѣ; 24 нояб. 1844 г.—въ 4 Отдѣленіи Департамента Министерства Юстиціи; 30 апр. 1846 г.—уволенъ; 10 мая 1847 г.—канцелярскій чиновникъ въ Канцеляріи Св. Синода; 29 сент. 1847 г.—и. д. протоколиста; 29 мар. 1848 г.—секретарь; 16 нояб. 1848 г.—коллежскій ассесоръ; 22 окт. 1851 г.—правитель канцеляріи 1-го департамента Управы Благочинія; 21 апр. 1852 г.—надворный совѣтникъ; 11 окт. 1852 г.—уволенъ; 11 іюля 1854 г.—чиновникъ для порученій въ С.-Петербургской Коммиссаріатской Коммиссіи; за нимъ родовыхъ въ Пирятинскомъ у. 25 и благопріобрѣтенныхъ тамъ-же 16 душъ (1854). . . . . 1.

Ж.—1) . . . . . .

2) **Анна Павловна Исаевичъ**, за нею родовыхъ въ Пирятинскомъ у. 5 душъ и благопріобрѣтенныхъ тамъ-же 25 душъ (1854 г.).

---

*) Не онъ-ли: **Александръ Кандиба**, за службу въ милиціонной артиллеріи Полтавской губ. получилъ въ 1807 г. слѣдующій чинъ; поручикъ, житель Пирятинскаго у. (1809)?

III.

3. **Павелъ Гавриловичъ**, отъ 2-го брака; род. 25 авг. 1840 г.; 16 іюня 1859 г. изъ Николаевскаго кавалерійскаго училища корнетъ л.-гв. Кирасирскаго Его Величества полка; 27 іюня 1862 г.— ротмистръ Елисаветградскаго гусарскаго полка; 20 іюля 1865 г.— штабсъ-ротмистръ л.-гв. Кирасирскаго Его Величества полка; 17 апр. 1870 г.—зачисленъ по кавалеріи . . . . . 2.

4. **Александръ Гавриловичъ**, отъ 2-го брака; род. 10 окт. 1852 г. въ Петербургѣ . . . . . 2.

— **Евдокія Гавриловна**, отъ 1-го брака; род. 9 мар. 1831 . . . 2.

За **Яковомъ Васильевичемъ Яцутою**, маіоромъ.

— **Клавдія Гавриловна**, отъ 1-го брака; род. 26 апр. 1837 г. . 2.

За **Михаиломъ Ивановичемъ Дикимъ**.

— **Марія Гавриловна**, отъ 2-го брака; род. 8 сент. 1841 г. . . 2.

— **Анна Гавриловна**, отъ 2-го брака; род. 5 февр. 1843 г. въ Каменцѣ-Подольскомъ . . . . . 2.

— **Ольга Гавриловна**, отъ 2-го брака; род. 26 мар. 1847 г. въ Петербургѣ . . . . . 2.

— **Елисавета Гавриловна** (1899) . . . . . 2.

За **Николаемъ Осиповичемъ Михалевскимъ**, надворнымъ совѣтникомъ (1899). . . . . 2.

---

## 6. Потомство Трофима Кандибы.

I.

1. **Трофимъ Кандыба**.

II.

2. **Лукилліанъ Трофимовичъ**, надворный совѣтникъ; внесенъ въ III часть родословной книги Харьковской губ. . . . . 1.

Ж.— **Софья Ивановна** . . . . . .

III.

3. **Левъ Лукилліановичъ** . . . . . 2.

Ж.— **Екатерина Николаевна** . . . . . .

4. **Иванъ Лукилліановичъ** . . . . . 2.

IV.

5. **Николай Львовичъ** (1898) . . . . . 3.
— **Людмила Львовна** (1898) . . . . . 3.

---

**Ни въ одну роспись не вошли:**

1. **Тимоѳей Марковичъ Кандиба**, коллежскій секретарь, секретарь Херсонскаго нижняго земскаго суда (1803—1807).

2. **Георгій К.**, Лидскій повѣтовый казначей, Гродненской губ. (1807).

3. **Григорій Андреевичъ К.**, род. 1803; изъ дворянъ Сумскаго у.; 18 мая 1822 г.—въ службѣ въ Дворянскомъ полку; 26 іюня 1826 г.—прапорщикъ Екатеринославскаго гренадерскаго полка; 30 авг. 1827 г.—подпоручикъ; 7 сент. 1829 г.—поручикъ; былъ въ походѣ 1831 г. въ Польшѣ; 26 дек. 1832 г.—штабсъ-капитанъ при отставкѣ.

4. **Александръ Аѳанасьевичъ К.**, капитанъ корпуса жандармовъ. Ж.— **Варвара Ивановна Дмитріева**, † 27 янв. 1884 г., дочь инженеръ-генерала; въ 1-мъ бракѣ была за . . . . . **Михайловымъ**.

5. **Варвара Платоновна К.**, за нею Нижнеломовскаго у. при с. Покровскомъ 365 дес. земли (1903).

6. **Петръ Ивановичъ К.**, за нимъ Дисненскаго у. при имѣніи Филипповщизнѣ 760 дес. земли (1903).

7. . . . . **Кандиба**, генералъ-маіоръ. Ж.—**Констанція Митрофановна** . . . . . † 4 дек. 1855 г. и погребена на Ваганьковомъ кладбищѣ въ Москвѣ.

# Каніевскіе.

## I.

1. **Мануилъ**, жилъ въ концѣ XVII и началѣ XVIII в.

## II.

2. **Акимъ Мануиловичъ Каневскій**, род. 1706; съ 1733 года—въ службѣ въ Генеральной Войсковой Канцеляріи войсковымъ канцеляристомъ; съ 1735 г.—опредѣленъ къ дѣламъ Генеральнаго Войскового Суда; въ 1737 и 1738 г. былъ въ Коммиссіи въ Переволочной сперва при генералъ-аншефѣ князѣ Барятинскомъ, а затѣмъ при генералъ-аншефѣ Румянцовѣ; 29 февр. 1740 г.—Переяславскій полковой писарь; въ 1750 г. былъ уволенъ отъ уряда за неточное исполненіе указа о представленіи всѣхъ бумагъ съ именемъ императора Іоанна Антоновича, но вскорѣ прощенъ; 14 нояб. 1751 г.—Переяславскій полковой судья на мѣсто умершаго Константина Лесеневича; 27 апр. 1764 г.—Переяславскій полковой обозный на мѣсто Семена Безбородка, избраннаго подкоморіемъ Переяславскаго повѣта; на этомъ урядѣ былъ до своей смерти; 17 мая 1761 г. получилъ въ свободномъ войсковомъ степу Золотоношской сотни, между рѣчками Крапивной и Золотоношею, для устройства хутора, земли „въ длину и вширь на двѣ версты, въ вѣчное владѣніе“; † 14 нояб. 1769 г. въ Переяславѣ, 63 лѣтъ отъ роду . . . . . 1.

Ж.—1) (съ 26 окт. 1744 г. въ с. Козарахъ, Кіевскаго полка) . . . . . **Зиновьевна Борсукъ**, дочь Кіевскаго полкового обознаго.

2) (1767) **Ирина Яковлевна** . . . . . , † 17 нояб. 1794 г. въ Переяславѣ.

III.

3. **Иванъ Акимовичъ**, Переяславскій полковой писарь (1765—1773); маіоръ (1789); надворный совѣтникъ, предсѣдатель 2-го департамента Черниговскаго верхняго земскаго суда (1791); коллежскій совѣтникъ (1795); статскій совѣтникъ . . . . . 2.

Ж.—(1789) **Анастасія Ѳедоровна Заньковская**, дочь бригадира.

4. **Лукилліанъ Акимовичъ**, род. 3 іюля 1758 г. въ Переяславѣ; воспріемникъ братъ Иванъ; съ 1772 г. въ службѣ значковымъ товарищемъ; коллежскій канцелярист въ Генеральномъ Судѣ (1778); 12 дек. 1778 г.—войсковой товарищъ; 17 нояб. 1781 г.—бунчуковый товарищъ; засѣдатель Переяславскаго уѣзднаго суда (1784); 28 мар. 1784 г.—коллежскій ассесоръ; то-же въ 1791 г.; засѣдатель во 2-мъ департаментѣ Кіевскаго верхняго земскаго суда (1791); надворный совѣтникъ (1803); подкоморій Переяславскаго повѣта (1803—1807); 22 сент. 1803 г.—Владиміра 4-ой степ.; коллежскій совѣтникъ (1807—1812); судья 2-го департамента Полтавскаго Генеральнаго Суда (1809—1812); 30 іюля 1811 г.—Анну 2-го класса . . . . . 2.

Ж.— **Марія Семеновна Катериничъ**.

— **Екатерина Акимовна**, дѣвица въ 1811 г. . . . . 2.

IV.

— . . . . . **Ивановна** (1814) . . . . . 3.

За . . . . . **Васильковскимъ**, подпоручикомъ.

5. **Иванъ Лукилліановичъ**, род. 29 мая 1800 г. въ с. Малой Каратули; воспріемникъ Иванъ Дмитрашко *); штабсъ-ротмистръ въ отставкѣ (1836) . . . . . 4.

6. **Михаилъ Лукилліановичъ**, род. 10 нояб. 1811 года въ хут. Яненкахъ; воспріемники: № 5 и дочь № 2-го—Екатерина; титулярный совѣтникъ (1836); дѣйствит. статскій совѣтникъ, директоръ Хозяйственнаго Управленія при св. Синодѣ (1851—1856) . . . . 4.

Ж.— **Анастасія Дмитріевна** . . . . . , въ 1-мъ бракѣ была за **Павломъ** . . . . . **Зѣнченкомъ**.

— **Екатерина Лукилліановна**, жива въ 1851 г. . . . . 4.

За **Алексѣемъ Кузьмичемъ Сусалинымъ**, инженеръ-полковникомъ (1836), † до 1851.

V.

7. **Иванъ Михайловичъ**, род. 19 янв. 1851 г. въ Петербургѣ . . 6.

---

*) См. т. I, стр. 408, № 23.

8. **Илья Михайловичъ**, род. 19 дек. 1856 г. въ Петербургѣ; окончилъ курсъ Елисаветградскаго юнкерскаго училища, штабсъ-ротмистръ; депутатъ дворянъ Переяславскаго у. (1886—1892); Переяславскій уѣздный предводитель дворянства (1898—1900); † 1900 г. . . . . 6.

Ж.— **Варвара Кирилловна Катериничъ**, род. 1864, дочь титулярнаго совѣтника.

9. **Михаилъ Михайловичъ**, род. 25 октября 1860 г. въ с. Воскресенскомъ (Малые Яненки) Переяславскаго у. Полтавской г.; въ 1883 г., по окончаніи курса въ Тверскомъ кавалерійскомъ училищѣ, произведенъ въ корнеты въ 3-й драгунскій Новороссійскій полкъ, гдѣ провелъ большую часть службы; въ отставкѣ съ 17 іюля 1907 г. подполковникомъ; помѣщикъ с. Ерковецъ Переяславскаго у. и с. Чугуевки (Благовѣщенское) Золотоношскаго у. . . . 6.

Ж.— **Варвара Игнатьевна Орлова**, дочь дѣйствит. стат. сов., род. 17 іюня 1879 г.; въ 1-мъ бракѣ была за . . . . . **Гарденинымъ**.

— **Юлія Михайловна** . . . . . 6.

За **Николаемъ Николаевичемъ Дмитрашкомъ-Райчей**, дѣйствит. статскимъ совѣтникомъ, род. 1846 г.

VI.

— **Елисавета Ильинична**, род. 1890 г. 24 апрѣля . . . . . 8.

— **Анна Ильинична**, род. 1894 г. 25 іюля . . . . . 8.

— **Анастасія Михайловна**, род. 1906 г. 26 февраля . . . . . 9.

---

**Вѣроятно, къ этому-же роду принадлежитъ слѣдующая вѣтвь:**

I.

1. **Иванъ Каніевскій**, за нимъ родовыхъ въ Золотоношскомъ у. 118 душъ (1836).

II.

2. **Акимъ Ивановичъ**, род. 1808—1810 г.; окончилъ курсъ 1 Кадетскаго Корпуса, откуда выпущенъ 18 дек. 1828 г. корнетомъ въ Малороссійскій кирасирскій (впослѣдствіи—принца Альберта

Прусскаго) полкъ; 30 сент. 1831 г.—временный членъ Комитета полкового управленія полка по строительной части; 18 іюля 1832 года—избранъ полковымъ ремонтеромъ и сдалъ должность члена; 1 апр. 1833 г.—поручикъ; 11 янв. 1834 г.—адъютантъ къ командиру отдѣльнаго корпуса внутренней стражи, генералу отъ инфантеріи Капцевичу; 5 іюня 1834 г.—штабсъ-ротмистръ; 6 дек. 1834 г.—переведенъ за отличіе по службѣ л.-гв. въ Кирасирскій Его Величества полкъ съ оставленіемъ въ должности; 29 декабря 1836 г.—уволенъ . . . . . 1.

Ж.— **Елена Ѳедоровна** . . . . . .

III.

3. **Николай Акимовичъ**, род. 9 іюня 1846 г. въ с. Келебердѣ, Золотоношскаго у.; воспріемники: стат. сов. Михаилъ Александровичъ Максимовичъ и дворянка Анастасія Михайловна Капцевичъ 2.

4. **Петръ Акимовичъ**, род. 20 іюня 1847 г. въ с. Келебердѣ; воспріемники: капитанъ Александръ Васильевичъ Леонтовичъ и А. М. Капцевичъ . . . . . 2.

5. **Михаилъ Акимовичъ**, род. 4 іюля 1851 г. въ с. Келебердѣ; воспріемники: А. В. Леонтовичъ и жена статскаго совѣтника Прасковія Михайловна Стаховская . . . . . 2.

6. **Ѳедоръ Акимовичъ**, род. 5 нояб. 1854 г. въ с. Келебердѣ; воспріемники: помѣщикъ Василій Ефимовичъ Тоцкій и П. М. Стаховская. . . . . 2.

— **Наталія Акимовна**, род. 20 іюля 1845 г. въ с. Келебердѣ; воспріемница А. М. Капцевичъ . . . . . 2.

— **Елена Акимовна**, род. 17 янв. 1849 г. въ с. Келебердѣ; воспріемница П. М. Стаховская . . . . . 2.

# Капнисты.

## I.

1. **Стамателло Петровичъ (?) Капниссисъ**; православный грекъ съ острова Занте (Закинѳа); сражался при островѣ Левкадѣ, или Санта Мавра, подъ начальствомъ венеціанскаго полководца Морозини въ 1684 г.; въ 1702 г., при дожѣ Алоизіи Мочениго, былъ пожалованъ венеціанскою республикою за военныя заслуги въ графское достоинство со всѣмъ своимъ потомствомъ.

## II.

2. **Христоферъ Стамателловичъ.** . . . . . 1.

## III.

3. **Петръ Христофоровичъ**; въ 1711 г., несмотря на воспрещеніе венеціанскаго правительства, вооружилъ отрядъ добровольцевъ, чтобы помогать Петру Великому въ войнѣ съ турками; послѣ неудачи русскихъ при р. Прутѣ, боясь наказанія со стороны венеціанскаго правительства, бѣжалъ вслѣдъ за сыномъ въ Россію подъ покровительство Петра Великаго, но во время пути заболѣлъ и умеръ. . . . . 2.

## IV.

4. **Василій Петровичъ Капнистъ**, въ 1711 г., „ревнуя христіанскому закону, оставя родителей своихъ домъ и все имѣніе въ Турецкой области, пришелъ въ обрѣтавшійся тогда при р. Прутѣ россійскій корпусъ и съ того времени служилъ въ польскихъ походахъ волонтеромъ, въ партіяхъ и разъѣздахъ“; въ 1726 г. пожалованъ по усмотрѣнію генералъ-фельдмаршала князя Голицына полковымъ сотникомъ Изюмскаго слободскаго полка „и въ томъ чину во многихъ былъ партіяхъ и надъ воровски впадающими въ границы Россійскія крымскими и ногайскими татары поискахъ“, а въ 1734 г. надъ дикими команды Дундукъ-Амбо калмыками „и въ нападеніе ихъ на Изюмскій полкъ надлежащій отпоръ и изгнаніе съ чувствительнымъ непріятелю урономъ со всякою рев-

ностью чинилъ"; былъ въ 1-мъ и во 2-мъ Крымскихъ походахъ при взятіи Перекопа; въ окт. 1736 г. билъ челомъ о пожалованіи его въ Слободской Сумскій или Миргородскій полкъ полковникомъ; 4 янв. 1737 г., по аттестаціи фельдмаршала Миниха, пожалованъ по Именному указу полковникомъ въ Миргородскій полкъ; былъ при взятіи Очакова (1737), „на Днѣпровской кампаніи" (1738) и отъ р. Буга отправленъ отъ арміи „для впаденія и къ поискамъ надъ непріятелемъ въ Молдавію съ особливою командою; переправясь черезъ Днѣпръ у г. Сороки, мѣстечко Балинцы и Могилевъ разорилъ и турокъ въ тѣхъ мѣстечкахъ перерубилъ, а другихъ живыхъ въ плѣнъ взялъ и имѣвшіеся въ оныхъ мѣстахъ непріятельскіе магазины выжегъ"; былъ въ генеральной Хотинской баталіи (1739); 18 янв. 1751 г., „за безвинное претерпѣніе ареста" изъ Миргородскихъ полковниковъ пожалованъ въ бригадиры и опредѣленъ къ командѣ надъ слободскими полками; 6 окт. 1754 г., по опредѣленію Военной Коллегіи, вслѣдствіе представленія Бѣлогородской Губернской Канцеляріи, велѣно его „за оказанную немалую продерзость судить при командѣ военнымъ судомъ" и указомъ Сената отъ 7 сент. 1755 г. велѣно до окончанія слѣдствія не имѣть ему команды надъ Изюмскимъ полкомъ; 6 февр. 1756 г. Военная Коллегія опредѣлила быть ему въ командѣ генералъ-лейтенанта князя Кантеміра до точнаго разсмотрѣнія производящагося слѣдствія; у него Изюмскаго полка въ с. Балыклѣевѣ „подданныхъ" 6 дв. (1732); въ 1739 г. просилъ Кабинетъ о награжденіи его, „яко иностраннаго человѣка, за выѣздъ изъ отечества его" и 15 іюня 1743 г. получилъ царскую грамоту на м. Манжелею (Омельницкой сотни), с. Обуховку (Сорочинской), с. Зуевцы (Миргородской) и с. Турбайцы и Поповку (Хорольской), всего 152 двора; поселилъ дер. Ломаную, Пѣски, Николаевку, Васильевку, Пузикову и Бригадировку (Холодная тожъ); его имѣнія въ Изюмскомъ полку дер. Шпаковка и хуторъ со скотомъ и заводными лошадьми въ 1735 г., „нападеніемъ крымскихъ татаръ разорены безъ остатку"; † убитъ 19 авг. 1757 г. въ Пруссіи при дер. Гроссъ-Егерсдорфѣ; его имѣнія, такъ какъ онъ былъ „подлинно грекъ, а не малороссіянинъ", были раздѣлены по великорусскимъ законамъ по указу Сената 21 окт. 1759 г. и гетманскому ордеру 29 сент. 1763 г. . . . . 3.

Ж.—1) . . . . . **Согденъ**, гречанка, дочь зажиточнаго купца;

2) **Софія Андреевна Дунинъ-Борковская**, жива въ 1767 г.; дочь бунчуковаго товарища; у ней въ Валковскомъ коммиссарствѣ 178 „подданныхъ" въ Харьковскомъ у. 29 „подд." и въ Краснокутскомъ коммиссарствѣ въ дер. Парафіевкѣ 25 „подд." (1767).

V.

5. **Даніилъ Васильевичъ**, отъ 1-го брака; † до 1759 г.; имѣлъ нѣсколькихъ дѣтей. . . . . 4.

Ж.— . . . . . .

6. **Ананій Васильевичъ**, отъ 1-го брака; упоминается въ 1759 г.; † до 1802 г. . . . . 4.

Ж.— . . . . . .

7. **Николай Васильевичъ**, надворный совѣтникъ (1802); за нимъ въ м. Манжелеѣ м. п. 64, ж. п. 67, въ с. Ломаномъ м. п. 33, ж. п. 41, въ с. Пѣскахъ м. п. 29, ж. п. 33, въ Николаевкѣ м. п. 315, ж. п. 293 душъ (1795); по раздѣлу 9 янв. 1802 г. имѣній отца получилъ мельницу на р. Послѣ въ с. Яреськахъ о 3 колахъ, Изюмскаго у. дер. Шпаковку и Дубровное, Новороссійской губ. с. Софіевку, с. Поповку, Зуевцы, Пѣски, Манжелею и Николаевку, всего м. п. 470, ж. п. 466 душъ; его духовное завѣщаніе—3 февр. 1811 г. . . . . 4.

Ж.—**Мавра Григорьевна Новицкая**, дочь бунчуковаго товарища; въ 1-мъ бракѣ была за . . . . . **Требинскимъ**; жива въ 1833 г.

8. **Петръ Васильевичъ**, съ 1758 г. служилъ въ Слободскомъ Ахтырскомъ полку; съ 1771 г.—л.-гв. въ Преображенскомъ полку; 10 іюля 1775 г. изъ сержантовъ этого полка уволенъ по болѣзни съ чиномъ гвардіи прапорщика; то-же въ 1802 г.; послѣ отставки, съ 1775 г.,—скитался нѣсколько лѣтъ въ чужихъ странахъ: первоначально попалъ въ Голландію, время революціи (1789—1793) провелъ во Франціи, послѣ казни короля Людовика XVI, въ стражу котораго былъ записанъ, поселился въ Англіи, гдѣ и женился на англичанкѣ; по семейнымъ преданіямъ, отличался удивительными причудами (напр. по возвращеніи изъ заграницы завелъ „республику“ въ Турбайцахъ); за нимъ въ м. Манжелеѣ муж. пола 29, жен. пола 32, въ с. Ломаномъ м. п. 6, ж. п. 2, (1795); по раздѣлу 9 янв. 1802 г. имѣній отца получилъ Хорольскаго повѣта с. Турбайцы (м. пола 337, ж. пола 368), с. Поповку (м. п. 39, ж. п. 51), с. Бригадировку, Холодное тожъ, м. п. 324, ж. п. 287 душъ, изъ коихъ переводятся въ Васильевку и Пузикову м. п. 99, ж. п. 77 душъ; кромѣ того, получилъ еще переведенныхъ въ Турбайцы и Бригадировку изъ Пузиковой и Васильевки м. п. 13, ж. п. 7 душъ, при м. Обуховкѣ м. п. 7, ж. п. 5 душъ при тамошней мельницѣ на р. Послѣ о 9 колахъ, а всего м. пола

621, ж. п. 641 душу; за нимъ въ Полтавской и Екатеринославской губерніяхъ 800 душъ (1827); † 22 нояб. 1826 г.*) . . . . . 4.

Ж.—**Елисавета Тимоѳеевна Гаусманъ**, англичанка.

9. **Андрей Васильевичъ**, гвардіи подпоручикъ въ отставкѣ (1802); сумасшедшій, † холостымъ. . . . . 4.

10. **Василій Васильевичъ**, род. 1756 г. въ с. Обуховкѣ, Миргородскаго у.; съ янв. 1771 г. вступилъ въ службу л.-гв. въ Измайловскій полкъ капраломъ; съ апр. 1771 г.—подпрапорщикъ; съ авг. 1771 г.—фурьеръ; съ февр. 1772 г.—сержантъ л.-гв. Преображенскаго полка; съ іюля 1775 г.—гвардіи прапорщикъ; отставленъ отъ службы съ чиномъ гвардіи подпоручика; 8-го окт. 1781 г.—стряпчій въ Черниговскомъ верхнемъ земскомъ судѣ; въ январѣ 1782 г. избранъ предводителемъ дворянства Миргородскаго у.; съ авг. 1782 г.—опредѣленъ контролеромъ Главнаго Почтоваго Правленія; въ маѣ 1783 г.—уволенъ; въ янв. 1785 г. избранъ предводителемъ дворянства Кіевскаго Намѣстничества; 27 апр. 1787 г. пожалованъ по Именному повелѣнію надворнымъ совѣтникомъ и опредѣленъ главнымъ надзирателемъ Кіевскаго шелковичнаго завода, состоящаго въ вѣдѣніи Кабинета Ея Величества; 2 нояб. 1799 г.—пожалованъ коллежскимъ совѣтникомъ; опредѣленъ въ Импер. Теа-

---

*) Вѣроятно, объ этомъ Капнистѣ, питавшемъ личное неудовольствіе противъ Императрицы Екатерины II и князя Потемкина (см. Сочиненія графа Петра Ивановича Капниста, М. 1901, т. I, стр. XVII–XVIII, примѣчаніе), извѣстный австрійскій профессоръ г. Грушевскій въ своей книгѣ „Очеркъ исторіи украинскаго народа“ (Спб. 1904), на стр. 314, разсказываетъ слѣдующее: „Въ 1791 г. въ Берлинъ явился одинъ изъ выдающихся представителей украинской интеллигенціи **Капнистъ** и, получивъ аудіенцію у министра Герцберга, заявилъ ему, что присланъ своими земляками, доведенными до отчаянія „тираніей русскаго правительства и кн. Потемкина“: они спрашиваютъ, могутъ ли разсчитывать на протекцію Пруссіи на случай ихъ возстанія, если они попытаются сбросить съ себя „русское ярмо“. Герцбергъ далъ на это уклончивый отвѣтъ и посовѣтовалъ своему государю не входить въ сношенія съ украинскимъ эмиссаромъ. Капнистъ въ виду этого скоро уѣхалъ, ничего не достигнувъ. См. Źródła do dziejów rozbioru Polski, I (1902), стр. 375“. Источникъ, изъ котораго почерпнуто г. Грушевскимъ это свѣдѣніе, довольно мутный, и врядъ ли оно можетъ выдержать строгую историческую критику; скорѣе въ немъ слѣдуетъ видѣть чью-то досужую сплетню. Разумѣется, сочувственный тонъ и выраженія г. Грушевскаго (напр. „одинъ изъ выдающихся (?) представителей украинской (?) интеллигенціи“) при передачѣ свѣдѣнія—въ данномъ случаѣ неумѣстны. Если бы разсказъ г. Грушевскаго былъ сущею правдою, то лишь глубочайшее отвращеніе и брезгливость возбуждалъ бы въ русскомъ сердцѣ негодный поступокъ легкомысленнаго полу-инородца (сына „не малороссіянина, а подлинно грека“), вздумавшаго предавать, да еще отъ имени „земляковъ“, русское правительство, столь щедро наградившее въ 1743 г. его отца, „яко иностраннаго человѣка, за выѣздъ изъ отечества его“. Изд.

тральную дирекцію; 14 авг. 1801 г.—уволенъ съ чиномъ статскаго совѣтника; 21 февр. 1802 г. утвержденъ по избранію генеральнымъ судьею 1-го Департамента Полтавскаго Генеральнаго Суда; Полтавскій губернскій предводитель дворянства (съ 17 сент. 1820—1823).—За нимъ Миргородскаго повѣта въ с. Обуховкѣ и Кременчугскаго въ дер. Пузыковкѣ м. п. 620 душъ (1802); по раздѣлу имѣній отца 9 янв. 1802 г. получилъ: Гадяцкаго повѣта с. Обуховку и Кременчугскаго повѣта въ дачѣ Манжелѣевской с. Васильевку и дер. Пузыкову, всего м. п. 622, ж. п. 558 душъ и при с. Обуховкѣ 9 колъ мельничныхъ на р. Пслѣ; послѣ смерти его остались имѣнія: въ Миргородскомъ и Кременчугскомъ повѣтахъ м. п. 664 души и 4800 дес. и въ Верхнеднѣпровскомъ уѣз. м. п. 78 душъ и 1500 дес. земли; поэтъ, авторъ „Ябеды“ и другихъ произведеній; † 28 окт. 1823 г. въ с. Обуховкѣ, гдѣ и погребенъ. . . . . 4.

Ж.—**Александра Алексѣевна Дьякова**, род. 1759; ея духовное завѣщаніе—19 авг. 1830 г.; она—родная сестра второй жены Г. Р. Державина.

## VI

11. **Иванъ Даниловичъ**, подпоручикъ, † до 1802 г. . . . . 5.

— **Александра Ананіевна**. . . . . 6.

За . . . . . **Рикманомъ**, коллежскимъ совѣтникомъ

12. **Петръ Николаевичъ**, род. 1795—1796; 11 іюля 1815 г.—въ службѣ юнкеромъ Кавалергардскаго полка; 19 янв. 1816 г.—эстандартъ-юнкеръ; 8 янв. 1817 г.—корнетъ; 25 іюля 1818 г.—поручикъ; 24 мая 1820 г.—штабсъ-ротмистръ; 26 окт. 1821 г.—адъютантъ при генералъ-адъютантѣ кн. Репнинѣ; 5 апр. 1823 г.—ротмистръ; 21 февр. 1827 г.—полковникъ при отставкѣ; холостъ въ 1827 г.; въ 1841 г. введенъ во владѣніе имѣніями отца: м. Манжелеей съ селами Песками, Ломаной, Николаевкой, 7000 дес. земли, мельницами о 27 колахъ и м. п. 749 и ж. п. 806 душами; въ 1862 г. жилъ въ Висбаденѣ . . . . . 7.

Ж.— **графиня Екатерина Арамановна (Романовна) Делонвиль**.

— **Софія Николаевна**, † дѣвицей . . . . . 7.

— **Вѣра Николаевна** . . . . . 7.

За **Василіемъ Михайловичемъ Глѣбовымъ**, подполковникомъ.

— **Надежда Николаевна** . . . . . 7.

За . . . . . **Кармалинымъ**.

—**Любовь Николаевна**, † дѣвицей . . . . . 7.

13. **Илья Петровичъ**, род. 1795—1796; 3 окт. 1814 г.—въ службѣ подпрапорщикомъ л.-гв. Измайловскаго полка; 5 апр. 1816 г.—портупей-прапорщикъ; 9 авг. 1817 г.—прапорщикъ; 15 января 1819 г.—подпоручикъ; 3 мар. 1822 г.—поручикъ л.-гв. Конно-егерьскаго (?) полка; 6 апр. 1824 г.—штабсъ-капитанъ; 17 іюля 1826 г.—капитанъ при отставкѣ; съ сент. 1838—сент. 1844 г.—Хорольскій уѣздный предводитель дворянства; почетный смотритель Хорольскаго уѣзднаго училища и попечитель Полтавской губернской гимназіи; холостъ въ 1827 г.; 24 янв. 1827 г. введенъ во владѣніе имѣніемъ, унаслѣдованнымъ отъ отца: въ с. Турбайцахъ 337, Бригадировкѣ 250 и Поповкѣ 83 м. п. души; за нимъ Хорольскаго повѣта въ с. Турбайцахъ, Бригадировкѣ и Поповкѣ м. п. 618, ж. п. 692 души и 7100 дес. земли (1831); жилъ въ Хорольскомъ у. (1831); за нимъ родовыхъ въ Хорольскомъ у. 773 души, 7440 дес. земли, въ Верхнеднѣпровскомъ у. 146 душъ и 2898 дес. земли, въ Ѳеодосійскомъ у. 6 дес. виноградnаго сада; благопріобрѣтенныхъ въ Ѳеодосійскомъ у. 34 души, 1879 дес. земли, 404 дес. лѣса, въ Миргородскомъ у. 122 души и 598 дес. земли (1860). . . . . 8.

Ж.— **Елисавета Ивановна Магденко**, дочь артиллеріи поручика.

14. **Семенъ Васильевичъ**, род. 1791—1792 г.; 8 іюля 1814 г. въ службѣ въ канцеляріи Коммиссіи прошеній; 13 сент. 1814 г.—коллежскій регистраторъ; 20 февр. 1815 г.—губернскій секретарь; 1 авг. 1815 г.—коллежскій секретарь; 20 іюля 1816 г.—титулярный совѣтникъ по представленію тайнаго совѣтника кн. Голицына за нахожденіе въ 1815 г. секретаремъ Патріотическаго Общества; 18 февр. 1818 года—протоколистъ Государственной Канцеляріи; 19 авг. 1818 г.—младшій письмоводитель; 5 дек. 1819 г. получилъ отъ Харьковскаго Университета свидѣтельство о выдержаніи при немъ испытанія; 20 іюля 1820 г.—коллежскій ассесоръ; 5 апрѣля 1822 г.—надворный совѣтникъ при отставкѣ; 27 іюля 1824 г.—чиновникъ особыхъ порученій при Новороссійскомъ генералъ-губернаторѣ съ чиномъ коллежскаго ассесора; 19 іюня 1826 г.—уволенъ; 6 нояб. 1826 г.—то-же при Малороссійскомъ военномъ губернаторѣ; 31 дек. 1828 г.—надворный совѣтникъ; 25 сентября 1829 г.—Кременчугскій уѣздный предводитель дворянства съ оставленіемъ въ прежней должности; вновь избранъ предводителемъ того-же у. съ увольненіемъ отъ прежней должности: 19 сент. 1832 г., 16 сент. 1835 и 20 сент. 1838 г.; 26 сент. 1838 г.—уволенъ; за труды по обезпеченію народнаго продовольствія въ Полтавской губ. во время неурожаевъ 1833 и 1834 г.г. получилъ

20 мая 1835 г. брилліантовый перстень; 18 авг. 1838 г.—директоръ училищъ Полтавской губ.; то-же въ 1842 г.; 29 окт. 1838 г., кромѣ того,—инспекторъ классовъ Полтавскаго Института благородныхъ дѣвицъ; то-же въ 1842 г.; 28 окт. 1838 г.—Владиміра 4-ой степ. за службу дворянству; 20 нояб. 1839 г.—за труды по должности инспектора—брилліантовый перстень; сотрудникъ „Журнала древней и новой словесности“ (1818).—По духовному завѣщанію матери (1830) получилъ Кременчугскаго повѣта дер. Пузыкову м. п. 237 душъ, въ с. Обуховкѣ м. п. 14, ж. п. 16 и въ дер. Божедарѣ м. п. 1 и ж. п. 1 душу съ конскимъ заводомъ въ дер. Пузыковой; за нимъ въ Пузыковкѣ м. п. 301 душа и 4000 дес. земли (1842); † 1843 . . . . . 10.

Ж.— (съ 1823 г.) **Елена Ивановна Муравьева-Апостолъ**, дочь тайнаго совѣтника.

15. **Владиміръ Васильевичъ**, род. 1793; † въ молодости . . . . 10.

16. **Иванъ Васильевичъ**, род. 1794—1795; 9 окт. 1814 г.—въ службѣ въ Департаментѣ Министерства Юстиціи; 19 ноября 1814 г.—сенатскій регистраторъ; 15 мая 1815 г.—губернскій секретарь; 14 нояб. 1815 г.—коллежскій секретарь; 4 нояб. 1817 г.—уволенъ; 23 нояб. 1818 г.—въ штатъ канцеляріи Петербургскаго военнаго губернатора, управлявшаго и гражданской частью; 6 янв. 1819 г.—титулярный совѣтникъ; 15 апр. 1820 г.—коллежскій ассесоръ при увольненіи; въ 1816 г. былъ при сенаторѣ Болотниковѣ, ревизовавшемъ Кіевскую губ.; 16 сент. 1826 г.—Миргородскій уѣздный предводитель дворянства; 26 сент. 1829 г., въ сентябрѣ 1832, 18 сент. 1835, 25 сент. 1838 и 20 сент. 1841 г.—Полтавскій губернскій предводитель дворянства; 28 сент. 1832 г.—Анну 2-ой степ.; въ сент. 1832, 18 сент. 1835, 25 сент. 1838 и 20 сент. 1841 года—почетный смотритель Полтавской гимназіи; 9 іюня 1835 г.—пожалованъ въ званіе камергера за труды по обезпеченію народнаго продовольствія Полтавской губ. во время неурожая; 30 янв. 1839 г.—надворный совѣтникъ; 7 дек. 1840 г.—коллежскій совѣтникъ за труды по званію члена Коммиссіи для устройства зданій Петровскаго Полтавскаго Кадетскаго Корпуса; 2 февр. 1842 г.—статскій совѣтникъ съ назначеніемъ быть Смоленскимъ губернаторомъ и былъ имъ по 1844 г.; съ 1844 по 1855 г.—Московскій губернаторъ; сенаторъ, тайный совѣтникъ (1852); кавалеръ св. Александра Невскаго.—По духовному завѣщанію матери (1830) получилъ Кременчугскаго повѣта с. Васильевку м. п. 170 душъ съ овечьимъ и конскимъ заводомъ и въ дер. Обуховкѣ м. п. 5 и ж. п. 3 души; за нимъ въ Кременчугскомъ у. 200 душъ (1832—1842); † 28 сентября 1860 г. . . . . 10.

20 мая 1835 г. бриллі[illegible] [illegible]тень: 18 авг. 1838 [illegible]
торъ училищъ Пол[illegible] [illegible]же въ 1842 г. [illegible]
кромѣ того, [illegible] Полтавскаго Инст[illegible]
родныхъ дѣвиц[illegible] [illegible] 25 окт. 1838 [illegible]
4-ой степ. [illegible] 1839 [illegible]
должности [illegible] сотрудни[illegible]
нала древ[illegible] духовному [illegible]
щанію мат[illegible] повѣта дер. Пу[illegible]
кову м. п. [illegible] п. 16 [illegible]
Божедарѣ [illegible]
Пузыковоі [illegible]
земли (18[illegible] 181[illegible]

Ж.— [illegible] 1823 г.) Елена Ивановна Муравьева-Апостолъ [illegible]
наго совѣ[illegible]

15. Владиміръ Васильевичъ, род. 179[illegible] † въ молодости [illegible]

16. Иванъ Васильевичъ, род. [illegible]
службѣ [illegible]
1814 г.— [illegible]
тарь; 14 [illegible]
уволенъ; [illegible]
военнаго [illegible]
1819 г.— [illegible]
соръ при [illegible]
ревизова[illegible]
уѣздный [illegible]
1832, 18[illegible] 1841 г.—Полтав[illegible]
губернс[illegible] 5 сент. 1832 г.—А[illegible]
степ.; [illegible] 25 сент. 1838 и 20 сен[illegible]
1841 года [illegible]
1835 г.- [illegible]
народна[illegible]
30 янв. [illegible]
совѣтник[illegible]
зданій [illegible]
1842 г. [illegible]
губерн[illegible]
ковскій [illegible]
св. Ал[illegible]ндра [illegible] [illegible]щанію матери (183[illegible]
получи[illegible] Кремен[illegible] [illegible] м. п. 170 душ[illegible]
съ ов[illegible] [illegible]
и ж. п. [illegible] за [illegible] у. 2[illegible]
(1832—1842); † 28 сентября 1860 г. . . . . .

Собств. М. А. Кочубей.

Миніатюра.

*АЛЕКСѢЙ ВАСИЛЬЕВИЧЪ КАПНИСТЪ.*

*(№ 17).*

Ж.— **Пелагея Григорьевна (Егоровна, Георгіевна) Горленко**, дочь губернскаго секретаря; за нею родовыхъ въ Прилуцкомъ и Пирятинскомъ у.у. м. п. 430 душъ (1832—1842).

17. **Алексѣй Васильевичъ**, род. 1796--1797; 3 окт. 1814 г.—въ службѣ подпрапорщикомъ л.-гв. Измайловскаго полка; 5 сент. 1816 г. - портупей-прапорщикъ; 23 февр. 1817 г.—прапорщикъ; 4 іюня 1818 г. - подпоручикъ; 3 янв. 1820 г.—поручикъ; 2 апр. 1822 г. - штабсъ-капитанъ и адъютантъ при генералѣ отъ кавалеріи Раевскомъ; 18 мар. 1824 г.—капитанъ; 29 апр. 1825 г.—подполковникъ Воронежскаго пѣхотнаго полка; 18 мар. 1827 г.—уволенъ; 29 сент. 1829, 17 сент. 1832 г.—Миргородскій уѣздный предводитель дворянства; 25 сент. 1835 г.—уволенъ; 23 сент. 1841 г.—вновь предводитель того-же у.; 15 сент. 1844 г.—уволенъ; 5 мая 1833 г.—почетный смотритель Миргородскаго уѣзднаго училища; то-же въ 1847 г.; 20 мая 1835 г.—получилъ подарокъ за труды по обезпеченію народнаго продовольствія во время неурожая въ Полтавской губ.; 6 апр. 1844 г. переименованъ въ коллежскіе ассесоры; коллежскій совѣтникъ (1856).—По духовному завѣщанію матери (1830) получилъ Миргородскаго повѣта с.с. Великую и Малую Обуховки, мельницы на р. Пслѣ, винокуренный и овечій заводы, хут. Глубокую долину и м. п. 223 души; за нимъ родовыхъ въ Полтавской губ. м. п. 175 душъ (1847); † 1869 . . . 10.

Ж. — (съ 1833 г.) **Ульяна Дмитріевна Бѣлуха-Кохановская**; за нею родовыхъ въ Полтавской губ. 96 и въ Черниговской 467 м п. душъ (1847 г.)

— **Екатерина Васильевна**, род. 1784—1786 г.; по духовному завѣщанію матери (1830) получила въ дополненіе къ приданому въ дер. Пузыковой и с. Обуховкѣ м. п. 4, ж. п. 2 души; † 1837. 10.

За (съ 1819 г.) **Александромъ Ивановичемъ Полетикой**, коллежскимъ совѣтникомъ.

— **Софія Васильевна**, род. 1794—1795; въ 1830 г. дѣвица; по духовному завѣщанію матери (1830) получила Верхнеднѣпровскаго у. дер. Божедаръ м. п. 68 душъ съ овечьимъ заводомъ и въ дер. Обуховкѣ м. п. 30, ж. п. 11 душъ; авторъ воспоминаній, помѣщенныхъ въ „Историческомъ Вѣстникѣ“ 1891 г. . . . . 10.

За (1840) **Василіемъ Антоновичемъ Скалономъ**, генералъ-маіоромъ, род. 1805 г.

## VII.

18. **Михаилъ Петровичъ**, род. 11 янв. 1835 г. въ м. Манжелеѣ, Кременчугскаго у.; воспріемникъ **графъ Петръ Романовичъ Девонвиль**. 12.

19. **Графъ** (17 мар. 1877 г.) **Петръ Ильичъ**, род. 11 дек. 1826 г. въ с. Турбайцахъ; штабсъ-ротмистръ (1877); съ янв. 1868 по сент. 1880 г.– Хорольскій уѣздный предводитель дворянства; помѣщикъ с. Турбайцевъ (1872). . . . . 13.

20 **Графъ** (17 мар. 1877 г.) **Николай Ильичъ**, род. 13 февр. 1831 г.; гвардіи полковникъ (1877). . . . . 13.

21. **Графъ** (17 мар. 1877 г.). **Ипполитъ Ильичъ**, род. 28 апр. 1835 г. въ с. Турбайцахъ, Хорольскаго у.; воспріемникъ поручикъ Андрей Магденко; 17 нояб. 1851 г.—въ службѣ унтеръ-офицеромъ Кирасирскаго Ея Импер. Высоч. Цесаревны (впослѣдствіи—лейбъ-Кирасирскій Ея Величества кадровый) полка; 18 янв. 1852 г.—юнкеръ; 15 янв. 1854 г.—корнетъ; 28 нояб. 1859 г.—поручикъ при отставкѣ; помѣщикъ дер. Довгалевки, Миргородскаго уѣз. (1872); у него Миргородскаго у. при с Довгалевкѣ 379 и Хорольскаго у. въ дачѣ с. Бригадировки 1566 дес. земли (1903). . . . 13.

Ж.—(10 окт. 1862 г. въ Петербургѣ) **Елисавета Васильевна Магденко**, род. 1844, дочь штабсъ-ротмистра; у ней Кременчугскаго уѣзда въ м. Глобинѣ 2011, Полтавскаго у въ д. Лиманѣ 617 и Хорольскаго у. въ с. Сухорабовкѣ 2248 дес. земли (1903).

22. **Графъ** (17 мар. 1877 г.) **Ростиславъ Ильичъ**, поручикъ (1863 – 1877 г. г.). . . . . 13.

Ж.—1) **Клавдія Михайловна Мельгунова**, дочь инженеръ-подполковника.

2) **Александра Никитична Дурново**, дочь гвардіи поручика.

— **Анастасія Ильинична**, род. 1827. . . . . 13.

За **Петромъ Ѳедоровичемъ Пинкорнелли**, генералъ-маіоромъ.

— **Аделаида Ильинична**, род. 10 февр. 1830 г. . . . . 13.

За . . . . . **Трескинымъ**

— **Марія Ильинична**, род. 23 янв. 1833 г. въ с. Турбайцахъ. . 13.

За **Александромъ Максимовичемъ Гудимъ-Левковичемъ**, поручикомъ.

— **Елисавета Ильинична**, род. 1 мар. 1834 г. въ с. Турбайцахъ; воспріемница—жена № 17-го. . . . . 13.

— **Зинаида Ильинична**, род. 5 окт. 1836 г. въ с. Турбайцахъ. 13.

— **Антонина Ильинична**, род. 22 окт. 1837 г. въ с. Турбайцахъ. 13.

— **Надежда Ильинична**, † въ малолѣтствѣ. . . . . 13.

— **Лидія Ильинична**. . . . . 13.

23. **Графъ** (15 янв. 1876 г.) **Василій Семеновичъ**, род. 24 апр. 1830 г. въ Кременчугѣ; воспріемники: № 13 и жена № 10-го; окончилъ курсъ Импер. Московскаго Университета со степенью кандидата; 23 іюля 1852 г.—въ канцеляріи Московскаго граждан-

скаго губернатора съ чиномъ коллежскаго секретаря; 12 апрѣля 1856 г.—младшій помощникъ экспедитора сверхъ штата въ Государственной Канцеляріи; 23 іюля 1856 г.—титулярный совѣтникъ; 7 іюня 1858 г.—кандидатъ въ члены Комитета для улучшенія быта помѣщичьихъ крестьянъ отъ Кременчугскаго у.; 30 янв. 1860 г.—уволенъ отъ службы; 22 янв. 1869 г.—почетный мировой судья Кременчугскаго у. и предсѣдатель Съѣзда мировыхъ судей; 25 сент. 1871 г.—Кременчугскій уѣздный предводитель дворянства; 10 янв. 1873 г.—уволенъ; 30 нояб. 1872 и 18 авг. 1875 г.—почетный мировой судья и съ 1875 г.—предсѣдатель Съѣзда мировыхъ судей Кременчугскаго судебно-мирового округа. — За нимъ при с Пузиковѣ родовыхъ 2782 дес. земли (1876) . 14.

Ж.—(съ 21 мая 1872 г. въ м. Пустовойтовѣ, Кременчугскаго уѣз.) **Марія Александровна Вегенеръ,** род. 1845 г., прусская подданная.

24. **Графъ** (15 янв. 1876 г.) **Иванъ Семеновичъ,** род. 30-го мая 1834 г. въ Пузиковѣ; воспріемники: № 13 и помѣщица г. Ромна Е. В. Полетика (дочь № 10-го); коллежскій совѣтникъ, камеръ-юнкеръ. . . . . 14.

25 **Графъ** (15 янв. 1876 г.) **Сергѣй Семеновичъ,** род. 28 мар. 1840 г. въ Полтавѣ; воспріемники: № 16 и генералъ-лейтенантша Евдокія Дорохова. . . . . 14.

— **Анна Семеновна,** род. 3 авг. 1825 г. въ с. Обуховкѣ; воспріемница Е. В. Полетика (дочь № 10-го). . . . . 14.

За **Алексѣемъ Алексѣевичемъ Воейковымъ.**

— **Александра Семеновна,** род. 8 сент. 1826 г. въ с. Обуховкѣ; воспріемница Е. В. Полетика; † 1872 г. . . . . 14.

За **Григоріемъ Ивановичемъ Огневымъ.**

— **Елисавета Семеновна,** род. 2 февр. 1828 г. въ Кременчугѣ; воспріемница дѣвица Софья Васильевна Капнистъ (дочь № 10-го). 14.

За . . . . . **Рой,** италіанскимъ подданнымъ.

— **Графиня** (17 мар. 1877 г.) **Елена Семеновна,** род. 1832 г. въ Кременчугѣ; воспріемники: № 12-ый и Е. В. Полетика; дѣвица въ 1877 г. . . . . 14.

26 **Графъ** (23 іюля 1876 г.) **Василій Ивановичъ,** род. 14 марта 1829 г. въ с. Обуховкѣ; воспріемникъ № 13; статскій совѣтникъ (1873); въ званіи камеръ-юнкера (1867); камергеръ † 20 нояб. 1893 г. и погребенъ на Ваганьковомъ кладбищѣ въ Москвѣ. . . . . 16.

Ж.—**Ольга Аполлоновна Жемчужникова.**

27. **Графъ** (23 іюля 1876 г.) **Петръ Ивановичъ,** род. 14 апрѣля 1830 г въ с. Обуховкѣ; воспріемникъ № 13; окончилъ курсъ Мо-

сковскаго Университета со степенью кандидата правъ; съ 1 окт. 1852 г. въ службѣ чиновникомъ особыхъ порученій при Новороссійскомъ и Бессарабскомъ генералъ-губернаторѣ Ѳедоровѣ; 1 янв. 1872 г.—дѣйств. статскій совѣтникъ; сверхштатный чиновникъ особыхъ порученій V класса при Министрѣ внутреннихъ дѣлъ, директоръ С.-Петербургскаго попечительнаго о тюрьмахъ Комитета и почетный мировой судья Кременчугскаго округа (1882); камергеръ; съ 1868 по 1874 г. редакторъ „Правительственнаго Вѣстника“; съ 1875 г. въ отставкѣ; у него родовыхъ 400 десят земли въ Полтавской губ. (1882); писатель*); †26 мар. 1898 г. въ Римѣ и погребенъ на островѣ Занте въ рощѣ св. Діонисія . . . 16.

Ж. (съ 11 ноября 1862 г.) **Екатерина Евгеніевна Мандерштернъ**, у ней родовыхъ 1350 дес. земли въ Полтавской губ. (1882).

28. **Графъ** (23 іюля 1876 г.) **Михаилъ Ивановичъ**, род 9 іюля 1831 г. въ Кременчугѣ; воспріемница жена № 10-го; 9 іюля 1848 г. въ службѣ унтеръ-офицеромъ въ Уланскомъ герцога Нассаускаго полку; 24 нояб 1849 г.—корнетъ за отличіе въ сраженіи; 2 апр. 1852 г.—въ Вознесенскій уланскій полкъ; 6 апр. 1853 г.—въ Тарутинскій егерьскій (впослѣдствіи—пѣхотный) полкъ; 28 апрѣля 1853 г.—адъютантъ къ генералъ-адъютанту кн. Васильчикову 1; 17 мар. 1854 г.—подпоручикъ; 14 іюля 1854-же г.—поручикъ; 5 мая 1857 г.—штабсъ-капитанъ; 7 мая 1858 г.—капитанъ при отставкѣ; 27 сент. 1862 г.—опредѣленъ въ число чиновниковъ, состоящихъ при Московскомъ военномъ генералъ-губернаторѣ; 14 дек. 1862 г. —переименованъ въ коллежскіе секретари; 18 окт. 1865 г.—чиновникъ особыхъ порученій при Московской Конторѣ Государств. Банка; 24 нояб. 1865 г.—директоръ той-же конторы; 12-го апрѣля 1866 г.—титулярный совѣтникъ; 4 февр. 1869 г.—уволенъ; 7 апр. 1869 г.—коллежскій ассесоръ; былъ въ походахъ: 1848 года—въ Трансильваніи, 1848 г.—при занятіи Кронштадта. и Германштадта, гдѣ за отличіе произведенъ въ корнеты; † 16 нояб. 1896 г. и погребенъ на Ваганьковомъ кладбищѣ въ Москвѣ . . . . . 16.

Ж.—**княжна Варвара Григорьевна Оболенская**, род. 1836, дочь титулярнаго совѣтника; у ней Пензенской губ. Мокшанскаго у., при с. Богородскомъ 1091 дес. земли (1903).

29. **Графъ** (23 іюля 1876 г.) **Леонидъ Ивановичъ**, род. 8 іюля 1836 г. въ с. Яблуновѣ, Пирятинскаго у.; воспріемники: Давидъ Горленко и умершаго губернскаго секретаря Георгія Горленка

*) Сочиненія его изданы въ Москвѣ въ 1901 г. въ 2-хъ томахъ дочерью его графинею Иною Петровною и предварены изящно и интересно написанными воспоминаніями ея объ усопшемъ отцѣ

жена Марія; 26 іюля 1857 г.—прапорщикъ Бородинскаго егерьскаго полка, переведенъ въ Эстляндскій пѣхотный полкъ; 6 мар. 1859 г.—уволенъ отъ службы; поручикъ въ отставкѣ. . . . . 16.

30. **Графъ** (23 іюля 1876 г.) **Владиміръ Ивановичъ**, род. 3 іюля 1839 г. въ Кременчугѣ; воспріемники: жена № 14-го и № 13; поручикъ л.-гв. Преображенскаго полка (1861); Кременчугскій уѣздный предводитель дворянства (1868—1871). . . . . 16.

Ж.—**Софія Михайловна Остроградская**, род. 1845 г., дочь дѣйствительнаго тайнаго совѣтника.

31. **Иванъ Ивановичъ**, род. 2 апр. 1844 г. въ Смоленскѣ; † 21 ноября 1860 г. и погребенъ на Ваганьковомъ кладбищѣ въ Москвѣ. 16.

— **Александра Ивановна** † 1829 г. . . . . 16.

— **Елисавета Ивановна**, род. 1 мар. 1833 г. въ Кременчугѣ; воспріемница жена № 7-го; фрейлина. . . . . 16.

За **Орестомъ Васильевичемъ Богаевскимъ**.

— **Елена Ивановна**, род. 2 янв 1838 г. въ Кременчугѣ; воспріемница жена № 14-го. . . . . 16.

За **барономъ Николаемъ Логиновичемъ Зедделеромъ**, гвардіи полковникомъ.

— **Анна Ивановна**, род. 5 окт. 1840 г. въ Полтавѣ; воспріемники: № 14 и Софья Васильевна Скалонъ (дочь № 10-го). . . . . 16.

За (29 окт. 1872 г.) **княземъ Алексѣемъ Григорьевичемъ Оболенскимъ**, штабсъ-ротмистромъ, род. 1838 † до 1889.

— **Екатерина Ивановна**, род. 16 окт. 1845 г. въ Москвѣ. . . . 16.

За **Александромъ Петровичемъ Булюбашемъ**.

— **Пелагея Ивановна**, род. 20 іюля 1847 г. въ Москвѣ; воспріемникъ № 13-й. . . . . 16.

32. **Графъ** (15 янв 1876 г.) **Дмитрій Алексѣевичъ**, род. 19 мар. 1837 г. въ с. Обуховкѣ; окончилъ курсъ Московскаго Университета; съ 22 янв 1862 г. въ службѣ; 5 дек. 1877 г.—дѣйств. статскій совѣтникъ; съ 1875 г. въ званіи камергера; старшій совѣтникъ Министерства Иностранныхъ дѣлъ, почетный мировой судья Лебединскаго округа (1882); тайный совѣтникъ, съ 1891 г. директоръ Азіатскаго Департамента, почетный опекунъ; у него родовыхъ въ Харьковской губ. 2570 дес. земли (1882), между прочимъ при с. Груни 471 дес.; † 11-го іюля 1904 г. . . . . 17.

33. **Графъ** (15 янв. 1876 г.) **Василій Алексѣевичъ**, род 2 сент. 1838 г. въ с. Обуховкѣ; съ 16 нояб. 1861 г. въ службѣ; 30 августа 1880 г.—дѣйств. статскій совѣтникъ; Лебединскій уѣздный предводитель дворянства (1882); гофмейстеръ, тайный совѣтникъ (1908); почетный опекунъ; у него родовыхъ въ Лебединскомъ у. 4787 дес. земли (1882), между прочимъ—с. Михайловка. . . . . 17.

Ж.—(20 сент. 1867 г. въ м. Яготинѣ, Пирятинскаго у.) **княжна Варвара Васильевна Репнина**, род. 1841.

34. **Графъ** (15 янв. 1876 г.) **Петръ Алексѣевичъ**, род. 27 августа 1839 г. въ с. Обуховкѣ; окончилъ курсъ Московскаго Университета; съ 15 февр. 1861 г. въ службѣ; 19 іюня 1873 г.—дѣйств. статскій совѣтникъ; съ 1863 г. въ званіи камеръ-юнкера; съ 1871 г.—въ званіи камергера; совѣтникъ посольства въ Парижѣ (1882); дѣйств. тайный совѣтникъ, сенаторъ, чрезвычайный и полномочный посолъ при Австро-Венгерскомъ дворѣ; у него въ с. Обуховкѣ 998 дес. земли (1903); † 19 ноября 1904 г. . . . . 17.

Ж.—(8 іюля 1887 г.) **графиня Надежда Алексѣевна Стенбокъ-Ферморъ**, род. 1 апр. 1864 г.

35. **Графъ** (15 янв 1876 г.) **Павелъ Алексѣевичъ**, род. 28 іюля 1842 г въ с. Вознесенскомъ, Золотоношскаго у.; окончилъ курсъ Московскаго Университета; съ 28 апр. 1865 г. въ службѣ; 1 апр. 1879 г.—дѣйств. статскій совѣтникъ; въ 1867—1868 г.г. былъ въ отставкѣ; съ 1880—1895 г.г. попечитель Московскаго учебнаго округа, тайный совѣтникъ; съ 1895 г.—сенаторъ; у него родовыхъ въ Полтавской губ. 1300 дес. земли (1882); писатель по вопросамъ образованія; † 19 окт. 1904 г. . . . . 17.

Ж.—(7 февр. 1869 г. въ Москвѣ) **Эмилія Алексѣевна Лопухина**, род. 29 февр. 1848 г., дочь камеръ-юнкера.

— **Александра Алексѣевна**, род. 27 нояб. 1845 г. въ с. Вознесенскомъ. . . . . 17.

За **Борисомъ Николаевичемъ Чичеринымъ**, извѣстнымъ писателемъ, род. 1828 † 1904.

— **Графиня** (15 янв. 1876 г.) **Марія Алексѣевна**, род. 13 декабря 1848 г. въ с. Вознесенскомъ. . . . . 17.

За (съ 1878 г.) **Василіемъ Аркадіевичемъ Кочубеемъ**, камергеромъ, род. 1826 † 1897; его 2-я жена.

## VIII.

36. **Графъ Василій Ипполитовичъ**, род. 23 сент. 1864 г. въ с. Бригадировкѣ. . . . . 21.

37. **Графъ Илья Ипполитовичъ**, род. 9-го іюля 1867 г. въ Кременчугѣ. . . . . 21.

38. **Графъ Ипполитъ Ипполитовичъ**, род. 7-го сент. 1872 г. въ д. Довгалевкѣ Миргородскаго у.; у него при с. Турбайцахъ 1602 дес. земли (1903); членъ 3-ей Государственной Думы отъ Полтавской губ. (1907) . . . . . 21.

39. **Графъ Петръ Ипполитовичъ**, род. 18 нояб. 1880 г.; корнетъ л.-гв. Гродненскаго гусарскаго полка (1908). . . . . 21.

— **Графиня Елисавета Ипполитовна**, род. 19 авг. 1863 г. въ с. Сухорабовкѣ, Хорольскаго у. . . . . 21.

— **Графиня Ольга Ипполитовна**, род. 12 іюля 1866 г. въ с. Сухорабовкѣ. . . . . 21.

40. **Графъ Михаилъ Ростиславичъ**, род. 8 февр. 1867 г.; коллежскій секретарь, помѣщикъ имѣній Кагарлыка и Судака, Ѳеодосійскаго у. (1899). . . . . 22.

Ж.—**Анна Михайловна Боярская**, дочь коллежскаго регистратора.

41. **Графъ Ростиславъ Ростиславичъ старшій**, род. 20 февраля 1875 г.; у него Хорольскаго у. при д. Елизаветино 680 дес. земли (1903 г.). . . . . 22.

42. **Графъ Никита Ростиславичъ**, род. 20-же февр. 1877 г.; инженеръ-технологъ (1908); у него Хорольскаго у. при с. Поповкѣ и дер. Новоселицѣ 1471 дес. земли (1903). . . . . 22.

43. **Графъ Борисъ Ростиславичъ**, род. 18 окт. 1888 г. . . . . 22.

44. **Графъ Ростиславъ Ростиславичъ младшій**, род. 4 мар. 1890 г. 22.

— **Графиня Елена Васильевна**, род. 23 февр. 1873 г. въ дер. Пузиковой. . . . . 23.

— **Графиня Марія Васильевна**, род. 6-го окт. 1874 г. въ дер. Пузиковой. . . . . 23.

— **Графиня Вѣра Васильевна**, род. 5 сент. 1867 г. въ Москвѣ. 26.

— **Графиня Ольга Васильевна**, род. 4 окт. 1868 г. въ Москвѣ 26.

— **Графиня Надежда Васильевна**, род. 12 янв. 1871 г. въ Москвѣ. 26.

— **Графиня Софья Васильевна**, род. 26 мая 1873 г. въ Москвѣ. 26.

— **Графиня Любовь Васильевна**, род. 1 авг. 1875 г. въ Москвѣ. 26.

— **Графиня Ина Петровна**, род. 1864 г., издательница сочиненій своего отца. . . . . 27.

— **Графиня Евгенія Петровна**, род. 1867 г. . . . . 27.

45. **Графъ Иванъ Михайловичъ**, род. 10 апр. 1857 г. въ Кіевѣ. 28.

46. **Графъ Сергѣй Михайловичъ**, род. 15 мая 1860 г. въ Москвѣ; окончилъ курсъ Тверскаго кавалерійскаго училища; съ 13-го мая 1900 г. земскій начальникъ Гадячскаго у. . . . . 28.

— **Графиня Анна Михайловна**, род. 20 іюля 1858 г. въ Москвѣ. . 28.

За **Николаемъ Сергѣевичемъ Арсеньевымъ**, тайнымъ совѣтникомъ, род. 1832 г.; его 2-я жена.

47. **Графъ Сергѣй Леонидовичъ**. . . . . 29.

48. **Графъ Николай Владиміровичъ**, род. 31 мая 1863 г. . . . . 30.

— **Графиня Марія Владиміровна**, род. 19 янв. 1866 г. . . . . 30.

За: 1) . . . . . **Врублевскимъ**;

2) **Петромъ Яковлевичемъ Армашевскимъ**, профессоромъ Университета Св. Владиміра.

— **Графиня Евгенія Владиміровна**, род. 19 мар. 1868 г., † до 1906 г. и погребена въ Кіевѣ на Аскольдовой могилѣ. . . . . 30.

За . . . . . **Лышковскимъ.**

— **Графиня Татьяна Владиміровна**, род. 22 нояб. 1875 г. . . . . 30.

49. **Графъ Алексѣй Васильевичъ** *), род. 1879. . . . . 33.

Ж.—**Софія Петровна Карпова** *).

— **Графиня Елисавета Васильевна**, род. 3 авг. 1868 г. въ Михайловкѣ. . . . . 33.

За **графомъ Владиміромъ Алексѣевичемъ Мусинъ-Пушкинымъ**, церемоніймейстеромъ.

— **Графиня Варвара Васильевна**, род. 5 іюня 1870 г. въ Михайловкѣ. . . . . 33.

За **графомъ Алексѣемъ Алексѣевичемъ Мусинъ-Пушкинымъ**, церемоніймейстеромъ.

— **Графиня Маргарита Петровна**. . . . . 34.

50. **Графъ Алексѣй Павловичъ**, род. 17 мая 1871 г. въ Москвѣ; капитанъ 2 ранга. . . . . 35

Ж.—**Ольга Константиновна Лишина** *).

51. **Графъ Дмитрій Павловичъ**, товарищъ прокурора. . . . . 35.

— **Графиня Софья Павловна**, род. 22 апр. 1873 г. въ Кіевѣ, † 9 нояб. 1880 г. . . . . 35

## IX.

52. **Графъ Борисъ Михайловичъ**, род. 18 окт. 1888 г. . . . . 40.

53. **Графъ Ростиславъ Михайловичъ**, род. 4 мар. 1890 г. . . . 40.

54. **Графъ Петръ Михайловичъ** (1899) . . . . . 40.

---

**Въ роспись не вошли:**

1. **Екатерина К.**, род. 25 авг. 1842 † 20 окт. 1845 г. и погребена на Ваганьковомъ кладбищѣ въ Москвѣ.

2. **Марія** и 3. **Ольга К.**, погребены на Ваганьковомъ кладбищѣ.

4. **Пелагея К.**, род. 20 іюля 1847 † 23 дек. 1855. | погребены
5. **Сергѣй К.**, род. 28 мар. 1840 † 2 дек. 1845. | на Ваганьковомъ кладбищѣ.

---

*) Сообщенія П. В. Кочубея.

**Вѣроятно, къ этому же роду принадлежитъ слѣдующая вѣтвь рода Капнистовъ.**

I.

1. **Иванъ (Даниловичъ?) Капнистъ** (№ 11-й первой росписи?).

II.

2. **Богданъ Ивановичъ**, маіоръ, . . . . . 1.
Ж.—**Елисавета Францисковна.**

III.

3. **Николай Богдановичъ**, коллежскій секретарь . . . . . 2.
Ж.—**Надежда Алексѣевна Азарьева**, помѣщица Осташковскаго у.

IV.

4. **Иванъ Николаевичъ**, род. 7 сент. 1843 г. . . . . 3.
5. **Алексѣй Николаевичъ**, род. 18 окт. 1847 г. . . . . 3.
— **Варвара Николаевна**, род. 9 дек. 1845 г. . . . . 3.

---

*Примѣчаніе.* Родъ графовъ Капнистовъ признанъ Геральдіею происходящимъ отъ Петра Капниссиса и его сына Стамателло, возведеннаго въ 1702 г. въ графское достоинство Венеціанской республики; правнукъ Стамателло Капниссиса и былъ, по оффиціальной родословной,—Василій Капнистъ, № 4-ой нашей росписи.

# Капцевичи.

## I.

1. **Ѳома**, † до 1689 г.

Ж.— . . . . . , во 2-мъ бракѣ (1689) за **Иваномъ . . . . . Коптевичемъ**, значнымъ войсковымъ товарищемъ, обывателемъ Переяславскимъ (1689) *).

## II.

2. **Лаврентій Ѳомовичъ** (**Хоменко**), бурмистръ Переяславскаго магистрата (1709—1714); войтъ Переяславскаго магистрата (1714—1731); 17 апр. 1689 г. купилъ у своего отчима **Ивана Коптевича** грунты въ с. Гуляникахъ на правомъ берегу Днѣпра за 20 талярей; за нимъ 2-ой полковой сотни въ с. Комаровкѣ подсосѣдковъ 5, въ с. Стовпягахъ, Терехтимировской сотни, 1 дворъ (1726); около 1724 г. построилъ въ Переяславѣ Петропавловскую церковь; † до 1743 г. . . . . 1.

Ж — **Анастасія** . . . . . , вдова въ 1743 г.

## III.

3. **Иванъ Лаврентьевичъ Капцевичъ** (**Копцевичъ**, **Копецъ**), войтъ Переяславскаго магистрата (1735—1737) . . . . . 2.

? Ж.—(съ 31 янв. 1737 г.) . . . . **Андреевна Кондзеровская**, дочь „маршалка“ двора гетмана Скоропадскаго.

4. **Семенъ Лаврентьевичъ Капцевичъ**, съ 1737 г. въ службѣ въ Генеральной Войсковой Канцеляріи войсковымъ канцеляристомъ

---

*) Отъ 1-го брака своего **Иванъ Коптевичъ** имѣлъ сына **Самуила** (1689); **шваграмъ** т. е. шурином **Ивана Коптевича** былъ **Артемій Сидницкій**, священникъ Бѣлоцерковской протопопіи (**около** 1689 г.).

по „аттестаціи“ генеральнаго писаря Турковскаго; въ 1739 году находился дома; изъ войсковыхъ канцеляристовъ 31 янв. 1742 г. произведенъ въ войсковые товарищи; состоялъ въ Полковой Переяславской Счетной Коммиссіи (1751); 28 іюля 1752 г.—сотникъ 1-ой Переяславской полковой сотни и былъ имъ въ 1757 г.; за нимъ съ матерью въ Переяславскомъ полку 21 дворъ и 11 мельничныхъ колесъ (1742); жилъ въ Переяславѣ (1742); владѣлъ хут. Гречановкой, Яготинской сотни, подъ с. Богдановкою и лукою подъ Переяславомъ, вдоль рѣчки Прогноя, около урочища Бруячаго; † до 1763. . . . . 2.

Ж.— **Татьяна Яковлевна** . . . . . , вдова въ 1763—1767 г.г.; имѣла въ Переяславѣ шинкъ, въ которомъ торговала горѣлкою, волоскимъ и горячимъ винами, а также медомъ и пивомъ (1767), у ней въ с. Демянцахъ дворъ и нива (1766). . . . 2.

— . . . . . **Лаврентьевна** † до 1743 . . . . . 2.

За **Петромъ** . . . . . **Коиленскимъ**, священникомъ Петропавловской Переяславской церкви (1736—1741), † до 1763.

5. **Яковъ (Лаврентьевичъ ?)**, упоминается въ 1742 г. . . . . 2?

6. **Прокофій (Лаврентьевичъ ?)**, первый священникъ Петропавловской церкви, построенной № 2-мъ. . . . . 2?

## IV.

7. **Михаилъ Семеновичъ**, род. 1749; значковый товарищъ Переяславскаго полка (1772); 31 авг. 1772 г.—войсковой товарищъ; Переяславскій уѣздный судья (1782); титулярный совѣтникъ (1786); засѣдатель Переяславскаго уѣзднаго суда (1786—1796); 1 мая 1786 г.—коллежскій ассесоръ; то-же въ 1798 г., но въ отставкѣ; за нимъ наслѣдственныхъ Переяславскаго у. въ с. Любарцахъ, Пристромахъ, Гайшинѣ, Демянцахъ, Ковалинѣ, Стовпягахъ, Козинцахъ, Комаровкѣ, Положаяхъ, хут. Безхлѣбовскомъ и Гребельномъ 289 душъ (1788); за нимъ тамъ-же м. п. 124, ж. п. 148 душъ (1798); жилъ въ хут. Гребельномъ (1798) . . . . . 4.

Ж.—(съ 26 янв. 1770 г.) **Татьяна Ивановна Максимовичъ**, род. 12 февр. 1753 † до іюня 1798 г.; дочь бунчуковаго товарища.

— **Татьяна Семеновна**, жива въ 1788 г. . . . . 4.

За **Ѳедоромъ Артемовичемъ Михнею**, бунчуковымъ товарищемъ въ отставкѣ, род. 1739.

— **Софія Семеновна**, жива въ 1798 г. . . . . 4.

За: 1) **Христофоромъ Анастасіевичемъ Константиновичемъ**, бунчуковымъ товарищемъ (1781), премьеръ-маіоромъ (1786), род. 1746 † до 1798 г.

2) (1798) **Яковомъ Ивановичемъ Гулакомъ**, надворнымъ совѣтникомъ (1798).

— **Пелагея Семеновна**, † до 1782 г. . . . . 4.

За **Андреемъ Ивановичемъ Новицкимъ** *), войсковымъ товарищемъ (1782), † 1807; его 1-я жена.

V.

8. **Николай Михайловичъ**, род. 1769; въ 1787 г. выпущенъ изъ Артиллерійскаго и Инженернаго Корпуса прапорщикомъ въ армію; поручикъ (1798); то-же въ 1802 г.; коммиссаръ Переяславскаго нижняго земскаго суда (1802—1804); 19 янв. 1820 г.—Владиміра 4-ой степ.; штабсъ-капитанъ (1826). . . . . 7.

9. **Петръ Михайловичъ**, род. 1772 г. въ Переяславѣ; воспитывался въ Артиллерійскомъ и Инженерномъ корпусѣ, откуда 6 дек. 1792 г. выпущенъ поручикомъ въ Морскіе батальоны Гатчинской артиллеріи (?); маіоръ Гатчинскихъ войскъ; 9 нояб. 1796 г.—подполковникъ гвардейскаго батальона и С.-Петербургскій плацъ-маіоръ; съ 1797 г.—полковникъ и генералъ-маіоръ съ назначеніемъ шефомъ Артиллерійскаго баталіона его имени; съ 1799 г.—генералъ-лейтенантъ и принималъ участіе въ походѣ въ Голландію, гдѣ заслужилъ орденъ св. Анны 1-ой степ.; съ 1804 г.—шефъ 3 артиллерійскаго полка и инспекторъ по артиллеріи Кавказской инспекціи; въ 1807 г. принималъ участіе въ дѣлахъ противъ чеченцевъ и получилъ Владиміра 3-ей степ.; въ 1808—1810 г.г.—дежурный генералъ при военномъ министрѣ, а затѣмъ—начальникъ 7 пѣхотной дивизіи; въ 1812—1814 г.г. командовалъ 8 и 10 пѣхотными корпусами и при Лейпцигѣ былъ контуженъ; за дѣла при Смоленскѣ получилъ Владиміра 2-ой степ., за Бородино и Лейпцигъ—Георгія 3-ей и 2-ой степеней, за Кацбахъ—Александра Невскаго и за Малоярославецъ—золотую шпагу съ алмазами; по окончаніи войны снова командовалъ дивизіей, и съ 1819 г.—командиръ отдѣльнаго Сибирскаго корпуса; съ 1822 и по 1826 г.—Тобольскій и Томскій генералъ-губернаторъ; съ 1823 г.—генералъ-отъ-инфантеріи; съ 1828 г.—командиръ Отдѣльнаго Корпуса внутренней стражи; въ 1834 г.—получилъ Владиміра 1-ой степ., въ 1835 г. переименованъ въ генералы-отъ-артиллеріи и въ 1836 г. получилъ алмазы къ ордену св Александра Невскаго.—16 апр. 1797 года

*) Сообщеніе П. В. Новицкаго.

пожаловано ему 200 душъ, а 8 декабря того-же года назначены: Нижегородскоіі губ, Семеновскаго у., Толоконцовской волости, дер. Тюриной 57, Бѣлкиной 55, Сверчковой 41, Дьяконовой 66, всего м. п. 219 душъ; имѣлъ въ Черниговской, Полтавской и Нижегородской губерніяхъ 568 душъ (1840); † 3 іюля 1840 г. на 69 году въ имѣніи генерала Тимашева, близъ Оренбурга, и погребенъ въ с. Никольскомъ, въ 50 верстахъ отъ Оренбурга . . . . . 7.

Ж.— 1) **княжна Марія Петровна Прозоровская**, род. 1788 † 5 іюля 1816 г. и погребена въ Кіевѣ, въ Выдубицкомъ монастырѣ *).

2) . . . . . .

10. **Семенъ Михайловичъ**, род. 1776; 27 мар. 1786 г.—кадетъ Артиллерійскаго и Инженернаго Корпуса, откуда 21 авг. 1794 г. выпущенъ штыкъ-юнкеромъ въ полевую артиллерію; 19 декабря 1796 г.—подпоручикъ; 11 янв. 1797 г.—поручикъ; служилъ въ 1 артиллер. полку (1802—1803); 9 окт. 1803 г.—штабсъ-капитанъ при отставкѣ; 16 дек. 1803 г.—камерный наблюдатель въ Горномъ Кадетскомъ Корпусѣ; 25 февр. 1804 г.—въ должность маркшейдера; 21 сент. 1804 г.—гиттенфервальтеръ; 1 янв. 1806 г.—оберъ-гиттенфервальтеръ; то-же въ 1809 г.; 24 февр. 1809 г.—Владиміра 4-ой степ.; его имѣнія перешли къ брату Ивану; † до 1832 . . . 7.

11. **Михаилъ Михайловичъ**, род. 1781; съ 1786 г. на службѣ въ гвардіи; 30 сент. 1786 г.—фурьеръ л.-гв. Измайловскаго полка; то-же въ 1789 г.; † до 1798 . . . . . 7.

12. **Иванъ Михайловичъ**, род. 24 іюня 1782 г. въ Переяславѣ; воспріемники: „господинъ полковникъ Кіевскій легкокопскій Карлъ Ивановичъ (sic) и дѣвица Ульяна Стефановна Ілляшевичовна“; съ 1786 г. въ службѣ въ гвардіи; 30 сент. 1786 г.—фурьеръ л.-гв. Измайловскаго полка; то-же въ 1789 г.; воспитывался въ Сухо-

---

*) На могилѣ ея, съ правой стороны малой церкви, лежитъ большая чугунная плита со слѣдующей надписью:

„Подъ сею гробовою доскою предано земли тело супруги генералъ лейтенанта Капцевича Маріи урожденной княжнѣ Прозоровской скончавшейся 1816 года іюля 5 дня на 29 году жизни своей отъ родовъ.

Младенецъ изшедши отъ утробы ея узрѣлъ светъ сей но матерь въ 14 день послѣ родовъ на веки закрыла очи свои.

Ретkая нѣжная снезабвенная жена отличавшаяся добротою ангелской души своей любовію къ мужу и христіанскимъ терпѣніемъ да получитъ отъ бога вѣчную награду.

Святая церковь съ сѣтующимъ супругомъ матерью и сродниками молитъ безсмѣртнаго царя Христа о упокоеніи души представльшейся.

Принеси о семъ мольбу твою ко Христу богу и ты приближившійся къ гробницѣ сей чувствительный другъ человѣчества“.

путномъ Шляхетномъ Кадетскомъ Корпусѣ (1798), откуда выпущенъ 19 нояб. 1802 г. прапорщикомъ 1-го Днѣпровскаго пѣхотнаго полка; 16 нояб. 1804 г.—подпоручикъ; 6 мар. 1808 г.—поручикъ; 2 іюля 1808 г.—въ Лейбъ-Гренадерскій полкъ; 18 сент. 1811 г.—штабсъ-капитанъ Псковскаго пѣхотнаго полка; 27 янв. 1813 г.—капитанъ; 14 авг. 1813 г.—маіоръ; 30 янв. 1814 г.—подполковникъ; 1 нояб. 1814 г.—въ Московскій пѣхотный полкъ; 15 сент 1817 г.—командиръ Томскаго пѣхотнаго полка; 18 февраля 1818 г.—въ 40 егерьскій полкъ; 18 янв. 1819 г.—полковникъ при отставкѣ; былъ въ походахъ: 1806 и 1807 г.г.—въ Пруссіи; 1812 г.—подъ Смоленскомъ (Анну 4-ой степ.), Бородинымъ (Владиміра 4-ой степ. съ бантомъ), Малымъ Ярославцемъ и Краснымъ; 1813 г.—въ Пруссіи; 1814 г.—во Франціи, при с. Ларотьеръ (Анну 2-ой степ.); 1815 г.—во Франціи до г. Реймса; имѣлъ Прусскій орденъ „За заслуги“; за нимъ Переяславскаго у. наслѣдственныхъ м. п. 26, ж. п. 30, да полученныхъ по духовному завѣщанію брата Семена—м. п. 154, ж. п. 160 душъ и благопріобрѣтенная земля въ Кобелякскомъ у.; † до 1844 . . . . . 7.

Ж.— **Александра Васильевна Маркова**, † до 1832, дочь коллежскаго ассесора, помѣщика с Бойшеры (?), Лубенскаго у.; за нею Кобелякскаго у. въ с. Марковкѣ и дер. Дзюбановой м. п. 441, ж. п. 470, Льговскаго у. м. п. 78, ж. п. 82 души.

13. **Егоръ Михайловичъ**, род. 1786; въ Сухопутномъ Шляхетномъ Кадетскомъ Корпусѣ (1798); чиновникъ 6 класса . . . . . 7.

Ж.— **Марія Николаевна Кучерова**, род. 10 мая 1802, † въ февр. 1827 г. и погребена въ Александро-Невской лаврѣ въ Петербургѣ.

— **Варвара Михайловна**, род. 1771 . . . . . 7.

— **Анастасія Михайловна**, род. 1772; дѣвица въ 1847 г. . . . . 7.

— **Марія Михайловна**, род. 1776; дѣвица въ 1798 г. . . . . 7.

— **Прасковія Михайловна**, род. 1780; дѣвица въ 1798 г. . . . . 7.

— **Матрена Михайловна**, род. 1781; дѣвица въ 1798 г. . . . . 7.

— **Марѳа Михайловна**, род. 1785; съ сент. 1806 г. назначена классной дамой въ Воспитательномъ Обществѣ благородныхъ дѣвицъ . . . . . 7.

— **Анна Михайловна**, род. 1786; въ мартѣ 1808 г. выпущена изъ Воспитательнаго Общества благородныхъ дѣвицъ . . . . . 7.

## VI.

14. **Николай Петровичъ**, отъ 1-го брака; род. 1814—1815 г.; 25 янв. 1832 г.—въ службѣ юнкеромъ Артиллерійскаго училища; 7 янв. 1836 г.—прапорщикъ; 30 янв. 1839 г.—переведенъ въ 3 резервную

батарею 3 гвардейской и гренадерской артиллер. бригады; 9 февр. 1842 г.—въ легкую № 3 батарею той-же бригады; 20 окт. 1842 г.—поручикъ при отставкѣ; губернскій секретарь (1858); коллежскій секретарь (1861); титулярный совѣтникъ (1862); почетный смотритель Погарскаго уѣзднаго училища (1858—1862); † 1862 . . 9.

Ж.— (съ 7 янв. 1853 г.) **Надежда Викторовна Скаржинская**, род. 1830; † въ іюнѣ 1906 г.; дочь камергера.

— **Софія Петровна** . . . . . 9.

За **Александромъ Карловичемъ фонъ-Эссенъ**, генералъ-маіоромъ.

— . . . . . **Петровна** . . . . . 9.

За **Я . . . . Г . . . . . Насакинымъ**, полковникомъ, командиромъ Витебскаго егерьскаго полка.

— . . . . . **Петровна** . . . . . 9.

За **барономъ Хр . . . . . Ал . . . . . Шиллингомъ**, подполковникомъ Витебскаго егерьскаго полка, † 1844.

— **Дарія Петровна**, отъ 2-го брака; род. 1 мар. 1827 † 26 іюня 1887 г . . . . . 9.

За: 1) . . . . . **Багговутомъ**;

2) (съ 18 сент. 1849 г.) **Карломъ-Морицомъ-Оттономъ фонъ-Бременъ**, род. 1813 † 1874.

15. **Василій Ивановичъ**, род. 19 нояб. 1818 г. въ с. Бойшерѣ (?), Лубенскаго у.; 4 дек. 1837 г. въ службѣ юнкеромъ кирасирскаго вел. кн. Елены Павловны полка; 29 окт. 1839 г. - корнетъ Орденскаго кирасирскаго полка; 16 янв. 1840 г.—уволенъ (съ чиномъ поручика); за нимъ въ Кобелякскомъ, Переяславскомъ и Льговскомъ у.у. 700 душъ (1840); † 1875 и погребенъ въ Москвѣ, на Ваганьковомъ кладбищѣ*) . . . . . 12.

Ж.— **Софія Ивановна Парфентьева**, † 29 іюля 1901 г. и погребена съ мужемъ; дочь полковника.

## VII.

— **Марія Николаевна**, род. 21 авг. 1855 г.; упоминается въ 1884 г.; пожертвовала усадьбу въ г. Переяславѣ для мужской гимназіи (1907 г.) 14.

16. **Иванъ Васильевичъ**, род. 23 апр. 1839 г. въ Одессѣ; унтеръ-офицеръ Тобольскаго пѣхотнаго полка (1855) . . . . . 15.

17. **Василій Васильевичъ**, род. 4 сент. 1842 г. въ Переяславѣ . 15.

---

*) Съ нимъ погребены: младенецъ Анна, Петръ и Павелъ (безъ фамилій) и младенецъ **Александръ Линденеръ** † 11 авг. 1904 г.

18. **Владиміръ Васильевичъ**, род. 1 окт. 1843 г. въ с. Марковкѣ, Кобелякскаго у. . . . . 15.

19. **Михаилъ Васильевичъ**, род. 23 окт. 1844 г. въ Переяславѣ. 15.

— **Александра Васильевна**, род. 1837 . . . . . 15.

---

**Въ роспись не вошли:**

1. **Данило Коптевичъ**, упоминается въ с. Юсковцахъ, Лубенскаго полка (1665).

2. **Иванъ Коптевичъ**, упоминается въ Лубнахъ (1665).

3. **Иванъ Копцевичъ**, Переяславскій войтъ (1677,1683).

4. **Трофимія Копцевичовна**, игуменія Кербутовскаго (Бобриковскаго) монастыря, около м. Новыхъ Млиновъ, Черниговской губ. (1688—1707).

5. **Германъ Копцевичъ**, въ 1723—1725 г. учитель школы философіи въ Московской Славяно-греко-латинской Академіи; съ 1727 г.—то-же, но въ школѣ богословія; съ 1728 по 1731 г.г. архимандритъ Спасскаго училищнаго монастыря; ректоръ Московской Славяно-греко-латинской Академіи (1730—1731); съ 13 апр. 1731 г.—архіепископъ Архангелогородскій и Холмогорскій; основатель школы въ Холмогорахъ; писатель; † 25 іюля 1735 г.

6. **Иванъ Копцевичъ**, „малое время“ владѣлъ с. Максимовкой (50 дворовъ) 2-ой полковой Гадяцкой сотни; село это послѣ него отдано было въ 1710 г. Григорію Грабянкѣ.

7. **Иванъ Копцевичъ** (**Капцевичъ**), староста гетмана Скоропадскаго (1722); въ 1722 г. получилъ гетманскій универсалъ на с. Чубковичи (10 дворовъ) въ Стародубовскомъ полку; значковый товарищъ Стародубовскаго полка (1730); 21 янв. 1730 г. продалъ значковому товарищу Григорію Данченку хуторъ съ грунтами въ селѣ и при селѣ Чубковичахъ.

8. **Дарія Матвѣевна Копцевичовна**, † до 1767 г.; имѣла грунты въ с. Посудичахъ, Стародубовскаго полка, которые 4 мая 1767 г. были проданы ея дочерью **Ульяной Павловной Высоцкой** Василію Джурѣ за 40 рублей и четверть ржаной муки.

9. **Иванъ Капцевичъ**, войсковой товарищъ, житель Переяславскій (1782).

10. **Іоаннъ Капцевичъ**, протоіерей въ Прилукахъ (1802—1811).

11. **Константинъ Капцевичъ.**

— **Александра Константиновна**, за частнымъ приставомъ Ольвіопольской градской полиціи, титул. совѣтникомъ **Ѳеодосіемъ Юрьевичемъ Пискуновскимъ**, † 8 мар. 1820 г. . . . . 11.

12. **Антонина Ивановна Капцевичъ**, род. 7 іюля 1834 † въ 1867 г., 33 лѣтъ и погребена въ Москвѣ, на Ваганьковомъ кладбищѣ; съ ней-же погребенъ сынъ ея младенецъ Константинъ, род. 28 янв. † 1 февр. 1867 г., 2 дней.

# Карновичи.

**Существуетъ два рода этого имени, повидимому различнаго происхожденія.**

## 1. Потомство Антона Карновича.

### I.

1. **Антонъ Карновичъ**, товарищъ войсковой и обыватель Почеповскій (1677); Почеповской сотенный писарь (1678—1688); товарищъ значный войсковой (1690); городовой атаманъ (1690—1695) и наказной сотникъ (1693); знатный товарищъ сотни Почеповской (1696); товарищъ значный войсковой (1704); товарищъ сотни Почеповской (1709).—7 мар. 1677 г. получилъ универсалъ Стародубовскаго полковника Тимоѳея Алексѣевича на млинъ-вешнякъ въ с. Малашевѣ на р. Костѣ; 28 окт. 1678 и 9 іюня 1682 г. получилъ универсалы Стародубовскихъ полковниковъ Григорія Карповича и Семена Самойловича на тотъ-же млинъ; 5 сент. 1690 г. получилъ универсалъ Стародубовскаго полковника Михаила Миклашевскаго и 18 дек. 1694 г. гетмана Мазепы на слободу Малую Деременку въ уѣздѣ Почеповскомъ; 19 сент. 1709 г. получилъ гетманскій универсалъ на сл. Малую Деременку и млинъ въ с. Малашевѣ на р. Костѣ.

### II.

2. **Иванъ Антоновичъ**, значковый товарищъ Стародубовскаго полка (1727); ѣздилъ въ Москву вмѣстѣ съ значковымъ товарищемъ Иваномъ Губчицомъ по войсковымъ дѣламъ (1727); Почеповскій сотенный хоружій (1723, 1725, 1731); † до 1737. . . . . 1.

Ж.—**Евгенія Моисеевна** . . . . . , вдова въ 1737—1744 г.

3. **Ефимъ Антоновичъ**, „зацный“ человѣкъ въ Почепѣ (1711); Почеповскій городовой атаманъ (1722—1736); по указу 28 апрѣля 1722 г. ему съ братомъ **Леономъ** возвращены слободка Малая Деременка и млинъ въ с. Малашевѣ, коими неправильно завладѣлъ князь А. Д. Меньшиковъ; за нимъ съ братомъ **Леономъ** и вдовой брата **Трофима** въ Малой Деременкѣ 19 дворовъ, бобылей 6 (1723). . . . . 1.

4. **Трофимъ (Отрохъ) Антоновичъ**, „зацный“ человѣкъ въ Почепѣ (1711) † до 1723. . . . . 1.

Ж.—**Прасковія** . . . . , вдова въ 1723 г.

5. **Лукьянъ Антоновичъ**, козакъ Почеповской сотни. . . . . 1.

6. **Леонъ (Левъ) Антоновичъ**, „бурмистръ Почеповскій“ (1715); знатный товарищъ сотни Почеповской (1723); значковый товарищъ; † до 1744 г. . . . . 1.

7. **Семенъ Антоновичъ**, козакъ Почеповской сотни *). . . . . 1.

8. **Романъ (Антоновичъ?)**, „бурмистръ Почеповскій свѣтлѣйшого князя“, т. е. князя Меньшикова (1711 г.); бурмистръ Почеповскій (1719); знатный товарищъ сотни Почеповской (1723). . . . . 1.

## III.

9. **Григорій Ивановичъ (Корелько-Карновичъ)**, есаулъ 2-ой Почеповской сотни (1752—1760); атаманъ городовой той-же сотни (1760—1768); возный (1783); 6 авг. 1783 г.—полковой хоружій при отставкѣ; то-же въ 1787 г.; 12 дек. 1767 г. получилъ указъ Сената о возвращеніи ему Малой Деременки съ мельницей на р. Хоробригѣ и мельницы въ Малашевѣ, которыя были отданы въ въ 1760 г. графу К. Г. Разумовскому, а въ 1763 г. отписаны въ казенное вѣдомство; за нимъ наслѣдственныхъ и купленныхъ Мглинскаго у. въ с. Витовкѣ м. п. 9, ж. п. 10, дер. Завалипутьѣ м. п. 2, ж. п. 1 и дер. Малашевѣ м. п. 12, ж. п. 10 душъ (1783). 2.

Ж.—**Агаѳія Ивановна Красовская**, дочь Почеповскаго мѣщанина.

10. **Иванъ Ивановичъ**, упоминается въ 1737 г. . . . . 2.

11. **Севастьянъ Ивановичъ**. . . . . 2.

12. **Степанъ Ефимовичъ**, род. 28 мар. 1707; камеръ-лакей вел. кн. Петра Ѳедоровича (1748); генералъ-маіоръ Голштинской службы;

---

*) По однимъ свѣдѣніямъ у № 1-го былъ еще Андрей и внукъ Тимоѳей Андреевичъ, отецъ № 62-го; см. примѣчаніе при № 62-мъ.

оберъ-гофъ-камеръ-интендантъ; 1 янв. 1762 г. назначенъ Стародубовскимъ полковникомъ съ чиномъ дѣйствительнаго бригадира; полковникомъ былъ не далѣе 1763 г.; 22 нояб. 1761 г. возведенъ вел. кн. Петромъ Ѳедоровичемъ въ графское достоинство по герцогству Шлезвигъ-Голштинскому; 13 мар. 1762 г. пожалованъ дворцовымъ селомъ Холмъ Огаревъ, Костромского у. (впослѣдствіи—Ростовскаго) съ 849 м. п. душами; за нимъ въ д. Малой Деременкѣ м. п. 13, ж. п. 10, Ростовскаго у. въ с. Холмѣ Огаревѣ съ деревнями м. п. 856, ж. п. 900, Спасскаго у. въ дер. Погарахъ, въ приданое полученныхъ, м. п. 130, ж. п. 140 душъ (1787); жилъ въ Москвѣ (1787); † 18 апр. 1788 г. и погребенъ при Соборной церкви во имя Донской Божіей Матери въ Земляномъ городѣ въ Москвѣ. . . . . 3.

Ж.—1) (съ 31 янв. 1748 г.) **Елена Константиновна Шванаевичъ**, „иноземка, бывшая у князя Константина Кантеміра“ *);

2) **Софія Васильевна Неронова**, род. 14 сент. 1736 † 9 янв. 1807 г. и погребена въ Донскомъ монастырѣ въ Москвѣ; дочь капитана; 20 янв. 1797 г. ей съ дѣтьми пожалованы 100 душъ: Медынскаго у., Шебановской волости, въ дер. Шишкиной 15, Леонтьевой 46, Острой Лукѣ 39 душъ; по раздѣлу 1 нояб. 1798 г. имѣній мужа получила Ростовскаго у. с. Горе Грязь, дер. Поповку и Рудино, м. п. 137, ж. п. 159 душъ.

13. **Григорій Ефимовичъ**, абшитованный значковый товарищъ 1746—1753). . . . . 3.

14. **Данило Ефимовичъ**, упоминается въ 1753 г. . . . . 3.

15. **Лукьянъ Ефимовичъ**, козакъ Почеповской сотни (1734—1737). 3.

— **Екатерина Ефимовна**, упоминается въ 1766 г. . . . . 3.

За **Михаиломъ Яковлевичемъ Старосельскимъ**, абшитованнымъ полковымъ хоружимъ (1766)-

— **Марія Ефимовна**. . . . . 3.

За **Михеемъ** . . . . . **Покуневичемъ**, вознымъ въ отставкѣ (1783).

16. **Данило Трофимовичъ**, въ 1723 г.—малолѣтній; козакъ и житель Почеповскій (1733); значковый товарищъ (1746). . . . . 4.

17. **Павелъ Трофимовичъ**, въ 1723 г. малолѣтній; значковый товарищъ, † до 1756. . . . . 4.

18. **Андрей Лукьяновичъ**, значковый товарищъ Стародубовскаго полка (1749–1768). . . . . 5.

Ж.—**Татьяна Яковлевна Шломовна**, дочь Почеповскаго мѣщанина.

---

*) Дневникъ генеральнаго хоружаго Николая Ханенка 1727—1753 г. г., стр. 351.

19. **Осипъ Лукьяновичъ**. . . . . 5.
20. **Василій Леоновичъ**, значковый товарищъ, † до 1744. . . . 6.

## IV.

21. **Михаилъ Григорьевичъ**, род. 1757; сотенный атаманъ (1783—1787); 20 мая 1791 г.—корнетъ; былъ въ подушномъ окладѣ. . . 9.

Ж.—**Анна** . . . . . .

22. **Василій Григорьевичъ**, капралъ л.-гв. Семеновскаго полка (1787 г.). . . . . 9.

23. **Николай Степановичъ**, отъ 1-го брака; род. около 1750 г.; съ 1751 г. въ службѣ; 21 февр. 1785 г.—коллежскій ассесоръ; то-же въ 1792 г.; совѣтникъ Ярославскаго Намѣстническаго Правленія (1787); совѣтникъ Ярославской Уголовной Палаты (1792); надворный совѣтникъ (1798); статскій совѣтникъ, кавалеръ св. Владиміра 4-ой степ., экономъ Дому призрѣнія ближняго въ Ярославлѣ (1807); по раздѣлу 1 нояб. 1798 г. получилъ с. Холмъ Огаревъ, м. п. 104, ж. пола 110 душъ. . . . . 12.

Ж.—**Екатерина Ивановна Одинцова**, дочь коллежскаго совѣтника.

24. **Петръ Степановичъ**, отъ 1-го брака; род. около 1751 г.; съ рожденія былъ записанъ въ Голштинскую службу; секундъ-маіоръ, Ростовскій уѣздный предводитель дворянства (1786—1803); надворный совѣтникъ (1798); коллежскій совѣтникъ (1799—1800); начальника милиціи Ярославскаго у. (1807); по раздѣлу 1 нояб. 1798 г. получилъ Ростовскаго у. дер. Золынково, Большую и Вострецову, м. п. 115, ж. п. 125 душъ; владѣлъ с. Лупандинымъ и дер. Ракошиной; † 1814. . . . . 12.

Ж.—**Александра Ивановна Малыгина**, за нею с. Ханькино.

25. **Степанъ Степановичъ старшій**, отъ 2-го брака; род. около 1753 г.; 31 авг. 1778 г.—въ службѣ поручикомъ л.-гв. Гренадерскаго полка; съ мар. 1779 г.—адъютантъ при Ярославскомъ генералъ-губернаторѣ Мельгуновѣ; съ 1782 г.—титулярный совѣтникъ; 23 сент. 1782 г.—ассесоръ Ярославской Уголовной Палаты; 23 февр. 1785 г.—коллежскій ассесоръ; 22 янв. 1788 г.—надворный совѣтникъ при отставкѣ; съ 1 янв. 1793 по 1 мая 1797 г.—Романово-Борисоглѣбскій уѣздный предводитель дворянства; по раздѣлу 1 нояб. 1798 г. получилъ Ярославскаго у. дер. Тишинину, Воробьево, Половково, Вострецово, м. п. 97, ж. п. 103 души; жилъ въ с. Сѣдельницахъ, Борисоглѣбскаго у. . . . . 12.

Ж.—(ст. 1786 г. въ г. Холмѣ Огаревомъ) **Надежда Ивановна Селиверстова**, дочь подпоручика; за нею по 8-ой ревизіи въ с-цѣ Тишининѣ и Кичигинѣ съ деревнями 192 души.

26. **Степанъ Степановичъ младшій**, отъ 2-го брака; род. около 1754 г.; секундъ-маіоръ (1787—1795); коллежскій ассесоръ; по раздѣлу 1 нояб. 1798 г. получилъ Ростовскаго у. с. Пятницкую Гору, дер. Нестрякову и Губино, м. п. 61, ж. п. 69 душъ; † до 1832 г. 12.

Ж.—**Александра Ивановна Самарина**.

27. **Гавріилъ Степановичъ**, отъ 2-го брака; род. 18 сент. 1764 г.; прапорщикъ л.-гв. Семеновскаго полка (1787); надворный совѣтникъ (1798); статскій совѣтникъ (1807); директоръ Московскаго Воспитательнаго дома; по раздѣлу 1 нояб. 1798 г. получилъ Ростовскаго у. дер. Поляну и Ярково, м. п. 95, ж. п. 109 душъ; † 5 янв. 1837 г. и погребенъ въ Москвѣ, въ Донскомъ монастырѣ. 12.

Ж.—**Екатерина Андреевна Засѣцкая**, род. 3 окт. 1764 † 1 ав. 1833 г., погребена съ мужемъ.

— **Варвара Степановна**, отъ 2-го брака, род. около 1752 года; дѣвица въ 1787 г. . . . . 12.

— **Елена Степановна**, отъ 2-го брака, род. около 1755 г.; дѣвица въ 1787 г. . . . . 12.

— **Ѳедосья Степановна**, отъ 2-го брака; род. около 1771 г.; по раздѣлу 1 нояб. 1798 г. получила Ростовскаго уѣз. дер. Желиховку, м. п. 32, ж. п. 30 душъ. . . . . 12.

За (1798) **Николаемъ Васильевичемъ Посниковымъ**, корнетомъ л.-гв. Коннаго полка (1798).

— **Елисавета Степановна**, отъ 2-го брака; род. около 1772 г.; по раздѣлу 1 нояб. 1798 г. получила Ростовскаго у. дер. Марковцы, м. п. 46, ж. п. 50 душъ; помѣщица дер. Ушаковой. . . . . 12.

— **Авдотья Степановна**, отъ 2-го брака; род. 1-го марта около 1779 г.; по раздѣлу 1 нояб. 1798 г. получила Ростовскаго у. дер. Ракушино и Мантутово, м. п. 46, ж. п. 54 души; † 15 нояб. 1857 г. и погребена въ Москвѣ, въ Донскомъ монастырѣ. . . . . 12.

За **Яковомъ Александровичемъ Шереметевымъ**, род. 10 апр. 1761 28 окт. 1823 г.

28. **Степанъ Григорьевичъ старшій**, род. 1746 ); въ 1758 г. принятъ въ Академію художествъ; 30 іюня 1763 и 30 нояб. 1765 г. получилъ малыя серебряныя медали за рисунокъ съ натуры и съ гипса; въ 1765 же году уволенъ изъ Академіи со шпагой; поручикъ Старооскольскаго пѣхотнаго полка, 27 іюня 1780 г. уволенъ отъ службы; то-же въ 1787 г.; засѣдатель Мглинскаго нижняго земскаго суда; живописецъ и граверъ; имъ награвированы были: „Св. Цецилія“ съ картины Рафаэля по гравюрѣ Томассена, въ об-

ратную сторону; „Мальчикъ, испугавшійся медвѣдя“ (1762); „Три купидона въ облакахъ“ (1763); „Купидоны на жнитвѣ“; виньетка на учрежденіе Импер. Академіи Художествъ (1765); „Женщина съ дитей“ и „Охотникъ съ кабаномъ“; за нимъ въ дер. Малой Деременкѣ 14 душъ. . . . . 13.

Ж — . . . . . **Григорьевна Савицкая**, дочь полкового хоружаго.

29. **Андрей Григорьевичъ**, съ 1759 г.—значковый товарищъ; тоже въ 1764—1787 г.г.; по 1760 г. находился „при резервной командѣ“; за нимъ въ дер. Малой Деременкѣ м. п. 8, ж. п. 5 душъ (1783); былъ въ подушномъ окладѣ. . . . . 13.

Ж.—**Софія Ивановна Зубрицкая**, дочь значковаго товарища.

30. **Яковъ Григорьевичъ**, козакъ 1-ой Почеповской сотни и житель дер. Ожагова (1743—1753); поручикъ Голштинской службы, 7 февр. 1763 г. уволенъ отъ службы; бывшихъ Голштинскихъ полковъ ротмистръ (1768); поручикъ въ отставкѣ (1783—1787); за нимъ въ дер. Малой Деременкѣ м. п. 11, ж. п. 11 душъ (1783); жилъ въ с. Шаулинѣ, Мглинскаго у. (1815). . . . . 13.

Ж.—1) (1783) **Ксенія Васильевна Хоминская**, дочь значковаго товарища;

2) **Анна Семеновна Бедровсковна**.

31. **Степанъ Григорьевичъ младшій**, значковый товарищъ (1783—1787); за нимъ въ дер. Малой Деременкѣ м. п. 4, ж. п. 3 души (1783); былъ въ подушномъ окладѣ. . . . . 13.

Ж.—**Ирина Ивановна Оршава**, дочь значковаго товарища.

32. **Иванъ Даниловичъ**, сотенный есаулъ (1783—1787); за нимъ въ дер. Малой Деременкѣ м. п. 29, ж. п. 14 душъ (1783). . . . 16.

Ж.—**Евдокія Николаевна Карновичъ**, дочь № 62-го.

33. **Романъ Павловичъ**, „сынъ значковаго товарища“, упоминается въ 1756—1758 г.г.; канцелярист Сотенной Второпочеповской Канцеляріи; † до 1768 г. . . . . 17.

Ж.—**Евдокія** . . . . . , вдова въ 1768 г.

34. **Тимоѳей Андреевичъ**, былъ въ подушномъ окладѣ; упоминается въ 1787 г. . . . . 18.

Ж.— . . . . . **Дмитріевна Козлова**, „дочь дворянина“.

35. **Максимъ Андреевичъ**, былъ въ подушномъ окладѣ; упоминается въ 1787 г. . . . . 18.

Ж.—**Евдокія Алексѣевна Ноздра**.

36. **Іоакимъ Осиповичъ**, „разныхъ наукъ учитель“ (1768); въ должности секретаря и архиваріуса въ Палатѣ Гражданскаго Суда Тверского Намѣстничества (1778). . . . . 19.

— **Пелагея Васильевна**, единственная дочь; грамотная. . . . . 20.

За (съ 1741 г.) **Севастьяномъ** . . . . . **Бородухою**, войсковымъ канцеляристомъ (1744), жителемъ с. Городища, Березинской сотни (1768).

## V.

37. **Яковъ Михайловичъ**, губернскій регистраторъ (1814—1831); у него въ Витовкѣ, Малашевѣ, Завалипутьѣ и Почепѣ земли и м. п. 2, ж. п. 1 душа (1838). . . . . 21.

Ж.—**Прасковія Аѳанасьевна Грасѣвичевна.**

38. **Николай Николаевичъ**, надворный совѣтникъ и кавалеръ (1832); Ярославскій уѣздный предводитель дворянства; за нимъ съ сестрами дѣвицами **Варварой, Еленой, Екатериной** и **Александрой Николаевнами** по 6 ревизіи въ с. Огаревомъ Холму съ деревнями 327 душъ 23.

— **Варвара Николаевна**. . . . . 23.

— **Елена Николаевна**. . . . . 23.

— **Екатерина Николаевна**. . . . . 23.

— **Александра Николаевна** . . . . . 23.

39. **Петръ Петровичъ**, подпоручикъ л.-гв. Финляндскаго полка; ротмистръ, помѣщикъ с. Бекренева (3 души) и с. Лушандина, Ярославскаго у. (1822); † 1841. . . . . 24

Ж.—**Елена Максимовна Бѣлявская.**

40. **Николай Петровичъ**, прапорщикъ л.-гв Финляндскаго полка, 6 нояб. 1812 г., въ сраженіи при Красномъ, взялъ жезлъ маршала Даву, хранящійся въ Казанскомъ соборѣ въ Петербургѣ; гвардіи поручикъ, † убитъ 1815. . . . . 24.

— **Елисавета Петровна**, по завѣщанію отца получила домъ въ Ярославлѣ, с. Ушаково, Кудрино и Ханькино . . . . . 24.

41. **Петръ Степановичъ**, род. 18 нояб. 1788 г. въ с. Сѣдельницахъ, Романово-Борисоглѣбскаго у.; въ Шляхетномъ Инженерномъ Кадетскомъ Корпусѣ (1805); 4 сент. 1805 г. въ службѣ изъ 2 Кадетскаго Корпуса подпоручикомъ Понтоннаго артиллерійскаго полка (?); 23 авг. 1806 г.—въ 10 артиллер. бригаду; 15 ноября 1807 г.—въ 12 артиллер. бригаду; 7 янв. 1810 г.—поручикъ; 22 мая 1810 г.—золотой крестъ за отличіе при штурмѣ Базарджика; 12 іюня 1810 г.—Анну 3 степ. за отличіе подъ Шумлою; 23 іюл. 1810 г.—Владиміра 4-ой степ. съ бантомъ за дѣло подъ Шумлою; 24 авг. 1812 г.—штабсъ-капитанъ; 23 нояб. 1813 г.—въ конной № 13 ротѣ 6-ой резервной бригады; 10 авг. 1817 г.—капитанъ; 18 окт. 1818 г.—въ конно-артиллерійской № 25 ротѣ; 13-го янв. 1819 г.—подполковникъ при отставкѣ; съ 29 нояб. 1824 по

янв. 1827 г.—Романово-Борисоглѣбскій уѣздный предводитель дворянства; во время холеры былъ съ 1 окт. 1830 по янв. 1832 г. попечителемъ 9-го отдѣленія того-же у.; 20 іюня 1836 г.—судья Ярославскаго Совѣстнаго Суда; то-же въ 1844 г.; 3 сент. 1841 г. —Станислава 2-ой степ.; былъ въ походахъ: 1806 г.—въ Молдавіи, 1809 г.—подъ Браиловымъ, гдѣ раненъ пулею въ ногу (19—20 апр. 1809 г.); 1810 г.—при Базарджикѣ, Шумлѣ, Рущукѣ, 1812 г.—при Борсдинѣ и Семеновкѣ, гдѣ раненъ пулею въ ногу, за что произведенъ въ штабсъ-капитаны; 1813 г.—въ герцогствѣ Варшавскомъ; 1815 г.—во Франціи до гор. Вертю; холостъ въ 1841 г.; жилъ въ 1845 г. въ Ярославлѣ; за нимъ съ матерью родовыхъ Ярославскаго у. 61, Борисоглѣбскаго у. 116, Нерехотскаго у. 17, за нимъ съ меньшимъ братомъ Ярославскаго у. 122, Борисоглѣбскаго у. часть земель въ с. Богомильцовѣ, д. Фроловѣ и Борисовѣ, благопріобрѣтенныхъ съ матерью въ Ярославскомъ у. 10 душъ (1844). . . . . 25.

42. **Дмитрій Степановичъ**, род. 26 окт. 1789 г. въ с. Сѣдельницахъ; 4 сент. 1805 г.—въ службѣ изъ 2 Кадетскаго Корпуса подпоручикомъ въ Понтонной артиллерійской ротѣ (?); 23 авг. 1806 г. —въ 19 артиллер. бригадѣ; 26 янв. 1811 г.—въ 3 резервной артиллер. бригадѣ; 22 мар. 1815 г.—въ конной артиллер. № 15 ротѣ; 28 іюля 1816 г. рота переименована въ 9-ю, 26 мар. 1818 г.—въ 17-ю и 29 авг. 1818 г.—въ 13-ю; 1 іюля 1819 г.—поручикъ; 24-го февр. 1820 г.—штабсъ-капитанъ; 6 сент. 1820 г.—въ конно-артиллерійскую № 17 роту; былъ въ походахъ: 1815 г.—въ герцогствѣ Варшавскомъ, Силезіи, Саксоніи, Баваріи, Баденѣ, Франціи; 5-го дек. 1824 г.—уволенъ; 1 янв. 1827 г.—судья Романово-Борисоглѣбскаго уѣзднаго суда; 1 февр. 1830 г.—уволенъ; Романовскій уѣздный предводитель дворянства; за нимъ съ матерью, братомъ и сестрою въ Ярославской губ. м. п. 309 душъ (1830 г.); жилъ въ с. Сѣдельницахъ (1845). . . . . 25.

— **Татьяна Степановна**, упоминается въ 1806 г.; † до 1845 г. . 25.

43 **Ефимъ Степановичъ**, род. 28 авг. 1793 г. въ с. Пятницкой Горѣ, Ярославскаго у.; окончилъ курсъ Университетскаго Благороднаго пансіона и Московскаго Университета; съ 1811 г. въ службѣ въ Коммиссіи составленія военныхъ законовъ, Инспекторскомъ Департаментѣ, съ 1817 г. въ Ярославскомъ Губернскомъ Правленіи и въ Московской Межевой Канцеляріи; титулярный совѣтникъ (1827); коллежскій ассесоръ (1832—1853); Ярославскій уѣздный предводитель дворянства (1830—1833); извѣстный сельскій хозяинъ, содѣйствовалъ возникновенію Ярославскаго Общества сельскихъ хозяевъ и въ 1843—1849 г.г. былъ первымъ его секре-

таремъ; авторъ многихъ статей по сельско-хозяйственнымъ вопросамъ; по раздѣлу съ братьями 11 нояб. 1832 г. получилъ Ярославскаго у. д. Пестрякову, Губино, Степаново и Вострецово, всего 105 душъ; помѣщикъ с. Пятницкой Горы (111 душъ); † 18 дек. 1855 года. . . . . 26.

Ж.—**Елисавета Васильевна Бестужева.**

44. **Степанъ Степановичъ**, упоминается въ 1806 г.; гвардіи полковникъ, † убитъ въ 1819 г. на дуели съ полковникомъ барономъ Бистромомъ. . . . . 26.

45. **Гавріилъ Степановичъ**, род. 22 мар. 1801 г. въ с. Пятницкой Горѣ; въ 1815 г. окончилъ курсъ Университетскаго Благороднаго пансіона, а затѣмъ Московскаго Университета; 22-го ноября 1817 г.—въ службѣ л.-гв. въ Преображенскомъ полку; 12-го іюня 1818 г.—юнкеромъ л.-гв. въ Уланскомъ Цесаревича Константина Павловича полку; 15 іюня 1818 г.—портупей-юнкеръ; 6 окт. 1818 г. —корнетъ; 30 мар. 1821 г.—поручикъ при отставкѣ; 29-го марта 1826 г.—чиновникъ особыхъ порученій въ Московской Казенной Палатѣ; 13 сент. 1827 г.—уволенъ; съ 27 сент. 1830 по 13 нояб. 1831 г.—коммиссаръ въ Коломенскомъ Комитетѣ для борьбы съ холерою; 3 авг. 1837 г.—помощникъ Контролера въ Департаментѣ Государственныхъ Имуществъ; 1 янв. 1838 г.—и. д. бухгалтера въ 1-мъ Департаментѣ того же Министерства; 21 янв. 1838 г.— губернскій секретарь; 31 авг. 1838 г.—уволенъ; 21 окт. 1838 г.— коллежскій секретарь; 19 дек. 1854 г.—судья Ярославскаго Совѣстнаго Суда; то-же въ 1859 г.; 16 мая 1855 г.—директоръ Ярославскаго Попечительнаго о тюрьмахъ Комитета.—По раздѣлу 11-го нояб. 1832 г. съ братьями получилъ Ярославскаго у. с. Пятницкую Гору, м. п. 7 душъ, за нимъ съ сыномъ **Валеріаномъ** Даниловскаго у. 5 душъ и благопріобрѣтенныхъ въ Вологодскомъ у. 62 души; живъ въ 1860 г. *). . . . . 26.

Ж.—(3 авг. 1821 г. въ с. Пятницкой Горѣ) **Любовь Алексѣевна Горяинова**, дочь дѣйств. статскаго совѣтника; за нею родовыхъ Вологодскаго у. 123, Кадниковскаго у. 14 душъ, благопріобрѣтенныхъ Пошехонскаго у. 191 душа.

46. **Александръ Степановичъ**, упоминается въ 1806 г. . . . . 26.

— **Надежда Степановна**, упоминается въ 1806 г. . . . . 26.

— **Екатерина Степановна**. . . . . 26.

За **Владиміромъ Александровичемъ Волоцкимъ**, Вологодскимъ губернскимъ предводителемъ дворянства.

---

*) Онъ приходится племянникомъ **Надеждѣ Ивановнѣ Курманалѣевой**, дѣйств. статской совѣтницѣ (1823—1851).

— **Прасковія Гавриловна**, род. 4 мая 1791 г. † 24 авг. 1828 г. и погребена въ Донскомъ монастырѣ въ Москвѣ вмѣстѣ съ Александромъ Аркадьевичемъ Терскимъ, поручикомъ (род. 3 марта 1791 † 14 іюня 1856). . . . . 27.

За . . . . . **Терскимъ.**

— **Софія Гавриловна**, род. 4 авг. 1792 † 19 дек. 1858 г. и погребена въ Донскомъ монастырѣ въ Москвѣ. . . . . 27.

— **Марія Гавриловна**, крещена 20 янв. 1797 г. въ Москвѣ. . . 27.

— **Вѣра Гавриловна**, род. 25 янв. 1802 † 26 апр. 1872 г. и погребена въ Москвѣ, въ Донскомъ монастырѣ. . . . . 27.

47. **Алексѣй Степановичъ**, генералъ-маіоръ. . . . . 28.

Ж.—**Елисавета Александровна Борщова.**

— **Дарія Степановна**. . . . . 28.

— **Евфимія Степановна** . . . . . 28.

48. **Иванъ Андреевичъ** (1783); былъ въ подушномъ окладѣ. . 29.

49. **Петръ Андреевичъ** (1783). . . . . 29.

50. **Павелъ Андреевичъ** (1783); былъ въ подушномъ окладѣ. . 29.

51. **Левъ Андреевичъ**, род. 1782—1783; изъ Артиллерійскаго Кадетскаго Корпуса въ службѣ 31 мар. 1800 г. подпоручикомъ конно-артиллер. баталіона; 23 авг. 1806 г.—въ конно-артиллер. ротѣ 3 бригады; 7 окт. 1806 г.—поручикъ; 17 дек. 1807 г.—штабсъ-капитанъ; 9 авг. 1808 г.—въ конно-артиллер. ротѣ 4 бригады; 1 апр. 1811 г.—въ конно-артиллер. ротѣ 3 резервной бригады; 11 марта 1812 г.—командиръ конно-артиллер. № 29 роты въ 4 запасной бригадѣ; 14 апр. 1813 г.—капитанъ; 23 янв. 1816 г.—подполковникъ за отличіе; 20 іюля 1816 г.—рота переименована въ № 22-ой, 20 февр. 1818 г.—въ № 30-й, 18 сент. 1818 г.—въ № 28-й; 1 янв. 1827 г.—полковникъ; 13 янв. 1830 г.—рота переименована въ № 9; въ 1833 г.—рота названа батареей; 22 февр. 1834 г.—начальникъ 3-ей конно-артиллер. дивизіи; 17 дек. 1834 г.—назначенъ состоять по артиллеріи и находиться при Штабѣ Его Высочества генералъ-фельдцейхмейстера; 7 апр. 1835 г.—генералъ-маіоръ за отличіе; 10 янв. 1836 г.—комендантъ Измаильской крѣпости; 23 янв. 1832 г.—Анну 2-ой степ.; 23 мар. 1834 г.—Владиміра 4-ой степ.; 26 сент. 1834 г.—Станислава 2-ой степ. со звѣздою; 21-го іюля 1840 г.—Станислава 1-ой степ.; 7 авг. 1846 г.—Анну 1-ой степ.; 16 мар. 1850 г.—Анну 1-ой степ. съ короною; былъ въ походахъ: 1805 г.—въ Галиціи, Силезіи, Моравіи, Австріи и Баваріи, при Аустерлицѣ, 1806 г.—въ Пруссіи, 1807 г.—при Гейльсбергѣ, Прейсишъ-Эйлау, гдѣ получилъ золотой крестъ съ надписью „за труды и храбрость“; за дѣло при Альткирхенѣ и при Квицѣ—Анну 3-ей степ.; былъ при Фридландѣ; 13 февр. 1823 г.—Георгія 4 класса

за 25 лѣтъ службы; 1828 г.—въ Молдавіи и Валахіи, при Силистріи, въ Болгаріи; 1829 г.—въ Болгаріи, при Силистріи, въ Румеліи до Адріанополя; за дѣло при р. Индыкіой—Анну 2 степ.; при Бургасѣ; за дѣло при Сливно—Владиміра 4-ой степ.; 1830 г.—въ Молдавіи, Валахіи и Болгаріи; 1831 г.—противъ поляковъ; † 1850 г. . . . . 29.

Ж.—(съ 15 окт. 1833 г. въ м. Паволочи, Сквирскаго уѣзда) **Елисавета Андреевна** . . . . . род. 1817, падчерица надворнаго совѣтника **Андрея Ивановича Уварова**, помѣщика м. Паволочи; вдова въ 1859 г.

52. **Михаилъ Андреевичъ**, былъ въ подушномъ окладѣ. . . . . 29.

— **Прасковья Андреевна** (1783). . . . . 29.

53. **Моисей Яковлевичъ**, упоминается въ 1760 г. . . . . 30.

54. **Гавріилъ Яковлевичъ**, козакъ 1-ой Почеповской сотни (1760); житель дер. Ожагова (1760—1768); выборный козакъ 1-ой Почеповской сотни (1768). . . . . 30.

55. **Андріанъ Яковлевичъ**, упоминается въ 1837 г. . . . . 30.

56 **Демьянъ Яковлевичъ**. . . . . 30.

57. **Петръ Яковлевичъ**, род. 30 окт. 1809 г. въ с. Шаулинѣ, Мглинскаго у., гдѣ и жилъ въ 1830 г. . . . . 30.

— **Марія Яковлевна** (1783). . . . . 30.

— **Анна Яковлевна** (1783). . . . . 30.

— **Агаѳія Яковлевна** (1783). . . . . 30.

— **Евдокія Яковлевна** (1783). . . . . 30.

— **Марина Яковлевна** (1783). . . . . 30.

58. **Иванъ Степановичъ**, род. около 1772 г.; 5 дек. 1796 г. въ службѣ л.-гв. въ Преображенскомъ полку старшимъ унтеръ-офицеромъ; 30 нояб. 1799 г.—кавалергардъ Кавалергардскихъ эскадроновъ; 13 янв. 1800 г.—подпоручикъ С.-Петербургскаго драгунскаго полка; 20 мая 1808 г.—поручикъ; 17 февр. 1812 г.—штабсъ-капитанъ; былъ въ походахъ: 1805 г.—въ Австріи и Моравіи, подъ Аустерлицемъ; 1807 г.—въ Пруссіи, 1808—1809 г.г.—въ Молдавіи, 1810 г.—подъ Шумлою, Рущукомъ, 1812 г.—при Борисовѣ, 1813 г.—въ Саксоніи, гдѣ получилъ Анну 4-ой степ., подъ Лейпцигомъ, гдѣ получилъ Владиміра 4-ой степ., 1814 г.—за Рейномъ, подъ Суассономъ, при Сентъ-Дизе (14 мар.), гдѣ раненъ въ ногу выше колѣна на вылетъ, и награжденъ за это чиномъ капитана; 1815 г.—во Франціи до Парижа; 4 февр. 1817 г.—маіоръ при отставкѣ; за нимъ Мглинскаго у. въ с. Глазовѣ 26, дер. Малой Деременкѣ 4 и Кореневѣ 29 м. п. душъ (1846); † до 1852. . . . . 31.

— **Маріанна Степановна** (1784). . . . . 31.

— **Ирина Степановна** (1783). . . . . 31.
— **Наталія Степановна** (1783). . . . . 31.
— **Христина Степановна** (1783). . . . . 31.
59. **Павелъ Ивановичъ** (1783). . . . . 32.
60. **Севастьянъ Ивановичъ**, род. послѣ 1783 г. . . . . 32.
— **Елена Ивановна** (1783). . . . . 32.
— . . . . . **Ивановна** (1783). . . . . 32.
61. **Трофимъ Тимоѳеевичъ**. . . . . 34.
62. **Николай Тимоѳеевичъ**, сотенный есаулъ (1787); за нимъ Суражскаго у. въ хут. Каменцѣ и с. Ляличахъ м. п. 20, ж, п. 24 души (1782) *). . . . . 34.
63. **Сергѣй Максимовичъ**, род 7 окт. 1794; маіоръ въ отставкѣ; † 3 іюля 1840 г., погребенъ въ Твери. . . . . 35?

## VII.

64. **Петръ Яковлевичъ**, род. 16 янв. 1814 г. въ Почепѣ; въ военной службы (1830). . . . . 37.
65. **Николай Яковлевичъ**, въ Шлиссельбургскомъ егерьскомъ полку (1840); коллежскій регистраторъ, корабельный смотритель на Керченской Портовой Таможнѣ (1853); коллежскій ассесоръ (1874 г.). . . . . 37.
Ж.— . . . . . .
66. **Левъ Яковлевичъ**, род. 6 февр. 1825 г. въ Почепѣ; канцелярист (1844—1853); служилъ въ Канцеляріи Перекопскаго уѣзднаго предводителя дворянства (1848); и. д. секретаря Перекопскаго земскаго суда (1853); коллежскій регистраторъ (1855—1857); письмоводитель Перекопскаго у. предводителя дворянства (1860); коллежскій ассесоръ (1874). . . . . 37.
Ж.— (съ 3 февр. 1848 г. въ Перекопѣ) **Глафира Васильевна Шубникова**, род. 1829, дочь купца.
67. **Петръ Петровичъ**, род. 21 іюля 1822 г. въ с. Лупандинѣ, Ярославскаго у.; поручикъ. . . . . 39.
68. **Евгеній Петровичъ**, род. 3 нояб. 1823 г. въ с. Лупандинѣ **); воспріемникъ—№ 43-й; окончилъ курсъ Главнаго Педагогическаго

---

*) По другимъ свѣдѣніямъ, онъ былъ сыномъ другого Тимоѳея Андреевича, не № 34-го и сына № 18-го, а—Тимоѳея Андреевича, родного внука Антона Карновича (№ 1-го), у котораго слѣдуетъ, такимъ образомъ, предположить еще сына Андрея.

**) Метрика; по Русской родословной книгѣ кн. А. Б. Лобанова-Ростовскаго (ч. I, стр. 249), онъ род. 8 окт. 1824 г.

Института по историко-филологическому факультету со степенью студента 20 дек. 1844 г.; 12 февр. 1845 г.—старшій учитель греческаго языка въ Тульской гимназіи; 7 авг. 1845 г.—старшій учитель исторіи и статистики въ Калужской гимназіи; 2 авг. 1849 г. утвержденъ титулярнымъ совѣтникомъ; съ 11 мар. 1847 по 12 іюня 1850 г.—и. д. правителя дѣлъ Калужскаго Губернскаго Статистическаго Комитета; коллежскій ассесоръ со старшинствомъ съ 12 февр. 1849 г.; 21 окт. 1850 г.—уволенъ; 13 февр. 1851 г.—правитель Канцеляріи попечителя Виленскаго учебнаго округа; 4 нояб. 1852 г.—надворный совѣтникъ; 18 дек. 1854 г.—коллежскій совѣтникъ; 25 окт. 1856 г.—членъ сотрудникъ Виленскаго Музеума древностей и Виленской Археографической Коммиссіи; 9-го марта 1857 г.—чиновникъ при Департаментѣ сельскаго хозяйства; 10-го нояб. 1857 г.—уволенъ; писатель, авторъ историческихъ разсказовъ; † 25 окт. 1885 г. . . . . 39.

Ж.— (съ 26 окт. 1860 г. въ Петербургѣ) **Аделаида Іосифовна Ямонтъ-Сидоровичъ**, дочь дворянина Виленской губ.

— **Екатерина Петровна**, упоминается въ 1828 г. . . . . 39.

69. **Валеріанъ Гавриловичъ**, род. 1 апр. 1823 г. въ Москвѣ; 20 іюля 1841 г.—въ службѣ унтеръ-офицеромъ уланскаго Оренбургскаго полка; 24 авг. 1841 г.—юнкеръ; 2 окт. 1843 г.—корнетъ; 3 апр. 1845 г.—поручикъ при отставкѣ; 8 янв. 1846 г.—помощникъ главнаго смотрителя Странноприимнаго дома графа Шереметева въ Москвѣ; 28 марта 1846 г.—коллежскій регистраторъ; 18 іюля 1851 г.—губернскій секретарь; 11 февр. 1853 г.—коллежскій секретарь; причисленный къ Министерству Государств. Имуществъ (1859); коллежскій совѣтникъ (1864); 20 апр. 1869 г.—дѣйствит. статскій совѣтникъ; членъ Совѣта министра государств. имуществъ и директоръ С.-Петербургскаго Попечительнаго о тюрьмахъ Комитета (1882); съ 1863 г.—въ званіи камеръ-юнкера, съ 1867 г.—камергера; у него родовыхъ Пошехонскаго у. 188, Вологодскаго у. 240 душъ (1853); у него 1200 дес. въ Екатеринославской и около 700 дес. земли въ Ярославской губ. (1882); † 17 апр. 1891 года въ Петербургѣ. . . . . 45.

Ж.— **Ольга Васильевна Месарошъ**.

70. **Денисъ Гавриловичъ**, род. 12 февр. 1827 г. въ Москвѣ; 1 авг. 1845 г. въ службѣ въ легкой № 8 батареѣ 18 артилпер. бригады фейерверкеромъ 4 класса; 25 августа 1845 г.—юнкеръ; 14 іюля 1846 г.—въ гусарскій короля Вюртембергскаго полкъ; 28 декабря 1847 г.—корнетъ; 11 февр. 1850 г.—поручикъ; 9 апр. 1850 г.—прикомандированъ л.-гв. къ Уланскому полку; 3 мар. 1851 г.—адъютантъ при генералъ-лейтенантѣ Храпачевѣ и съ 8 іюля

1851 г.—при генералъ-лейтенантѣ Никифоровѣ; 11 апр. 1854 г.—штабсъ-ротмистръ; 25 іюня 1854 г.—адъютантъ къ дежурному генералу Главнаго Штаба Его Величества; 13 янв. 1855 г.—командированъ въ Тулу, Орелъ, Курскъ и Харьковъ для осмотра военноплѣнныхъ турокъ, англичанъ и французовъ; 15 апр. 1856 г.—ротмистръ; 10 авг. 1856 г.—уволенъ; 8 авг. 1857 г.—почетный смотритель Ярославскаго уѣзднаго училища; 18 мая 1859 г.—уволенъ; 29 іюля 1860 г.—попечитель больницы Тверского приказа общественнаго призрѣнія; то-же въ 1863 г.; 28 нояб. 1860 г.—титулярный совѣтникъ; 18 апр. 1862 г.—коллежскій ассесоръ; 26 авг. 1862 г.—въ званіе камеръ-юнкера; былъ въ походѣ 1849 г. въ Венгріи и въ 1854 г.—подъ Силистріей; дѣйствит. статскій совѣтникъ, Херсонскій вице-губернаторъ; у него родовыхъ въ Вологодской губ. 150 душъ (1860) . . . . . 45.

Ж.— (съ 12 сент. 1852 г. въ Москвѣ) **Александра Ивановна Мамонтова**, род. 1834 г.; у ней Порѣчскаго у. при с. Саловѣ, Гриньковѣ и др. 12000 дес. земли (1903).

71. **Гавріилъ Гавриловичъ**, род. 6 сент. 1832 † 28 мар. 1834 г. и погребенъ въ Москвѣ, въ Донскомъ монастырѣ . . . . . 45.

72. **Борисъ Гавриловичъ**, род. 1 янв. 1837 г. въ Москвѣ; съ 11 іюня 1855 г.—въ службѣ; штабсъ-капитанъ 3 стрѣлковаго баталіона (1859); капитанъ (1864); 12 апр. 1881 г.—дѣйствительный статскій совѣтникъ; Воронежскій вице-губернаторъ (1882); съ 1869 г.—въ званіе камеръ-юнкера и съ 1876 г.—камергера; у него родовыхъ съ братомъ въ Ярославской губ. 1200 земли (1882) . . 45.

Ж.— **княжна Прасковія Ивановна Шаховская**; у ней Пронскаго у. при с. Чернобаевѣ 626 дес. земли (1903).

73. **Николай Гавриловичъ**, † младенцомъ . . . . . 45.

74. **Евгеній Гавриловичъ**, род. 1 апр. 1845 г. въ Москвѣ; ученикъ Ярославской гимназіи (1859); студентъ Импер. Московскаго Университета (1864); коллежскій ассесоръ (1890) . . . . . 45.

Ж.—**Варвара Николаевна Хвощинская**.

— **Надежда Гавриловна**. род. 1 апр. 1823 г. въ Москвѣ; † 15 окт. 1848 г. въ Вилькомірѣ беременною; погребена въ Донскомъ монастырѣ въ Москвѣ; близнецъ № 69-го . . . . . 45.

За . . . . . **Малово**.

— **Софія Гавриловна**, род. 6 іюня 1824 г. въ Москвѣ . . . . . 45.

За (1859) **Александромъ Венцеславовичемъ Пеликансмъ**.

— **Юлія Гавриловна**, род. 2 іюня 1825 г. въ Москвѣ . . . . . 45.

За **Сергѣемъ Степановичемъ Порошинымъ**, полковникомъ.

— **Аглаида Гавриловна**, род. 19 апр. 1831 г. въ Москвѣ; † 28 мар. 1834 и погребена въ Москвѣ, въ Донскомъ монастырѣ . . . 45.

— **Любовь Гавриловна**, род. 23 янв. 1834 г.; † до 1894 г. . . . 45.

За (съ 15 апр. 1851 г.) **Иваномъ Васильевичемъ Лихачевымъ**, полковникомъ, род. 1801 † 1870.

— **Вѣра Гавриловна**, род. 14 янв. 1835 г. . . . . 45.

За (1859) **Александромъ Ѳедоровичемъ Гольтгоеромъ**, генералъ-лейтенантомъ, † до 1894 г.

— **Ольга Гавриловна**, род. 26 сент. 1838 г.; дѣвица въ 1859 г. 45.

За **княземъ Николаемъ Михайловичемъ Волконскимъ**, губернскимъ секретаремъ, род. 1823.

— **Екатерина Гавриловна**, род. 10 нояб. 1839 г.; дѣвица въ 1859 г. 45.

За **Петромъ Петровичемъ Гумбертомъ**.

75. **Андрей Львовичъ**, род. 1 авг. 1835 г.; въ 1 Кадетскомъ Корпусѣ (1850). . . . . 51.

76. **Левъ Львовичъ**, род. 26 окт. 1836 г.; въ 1 Кадетскомъ Корпусѣ (1850) . . . . . 51.

77. **Николай Львовичъ**, род. 1 мая 1844 г. . . . . 51.

78. **Александръ Львовичъ**, род. 17 апр. 1849 г. . . . . 51.

— **Елисавета Львовна**, род. 29 іюля 1834 г. . . . . 51.

— **Софія Львовна**, род. 1 нояб. 1839 г. . . . . 51.

— **Ольга Львовна**, род. 29 іюня 1846 г. въ крѣпости Измаильской 51.

79. **Алексѣй Андріановичъ**, упоминается въ 1837 г. . . . . 55,

80. **Яковъ Николаевичъ**, сотенный есаулъ (1787); съ 1799 г.—корнетъ; † до 1843 г. . . . . 62.

Ж.— **Анна** . . . . . .

81. **Ѳедоръ Николаевичъ**, съ 28 авг. 1785 г.—частный смотритель Суражскаго нижняго земскаго суда 1-ой части для отысканія и поимки бѣглецовъ; козакъ с. Ляличъ (1787); † 1788 г. . . . . 62.

Ж.— . . . . . .

82. **Василій Николаевичъ**, род. 1761; 1 янв. 1778 г. въ службѣ къ письменнымъ дѣламъ Мглинскаго Сотеннаго Правленія; съ 1780 г.—въ Стародубовской Полковой Канцеляріи; 24 мая 1782 г.—канцелярист Суражскаго уѣзднаго казначейства, гдѣ былъ письмоводителемъ; 14 февр. 1786 г.—губернскій регистраторъ; 4 апр. 1788 г.—коллежскій регистраторъ; 28 сент. 1793 г.—коллежскій протоколистъ; 14 февр. 1794 г.—казначей Суражскаго у.; 1 мая 1797 г.—уволенъ; 8 іюня 1797 г.—казначей Переяславскаго повѣта; 31 дек. 1798 г.—коллежскій регистраторъ; 1 февр. 1801 г.—казначей Мглинскаго и 1 янв. 1804 г.—Суражскаго повѣтовъ; 31 дек. 1803 г.—губернскій секретарь; 31 дек. 1806 г.—титулярный совѣтникъ; 21 дек. 1816 г.—уволенъ; за нимъ наслѣдственныхъ въ Суражѣ м. п. 6 душъ (1816); † до 1850 г. . . . . 62.

Ж.— **Прасковія** . . . . . .
— **Евдокія Николаевна** . . . . . 62.
За **Иваномъ Даниловичемъ Карновичемъ** (№ 32).

## VII.

83. **Петръ Николаевичъ** (1874) . . . . . 65.
84. **Александръ Николаевичъ** (1874) . . . . . 65.
85. **Константинъ Николаевичъ** (1874) . . . . . 65.
— **Наталія Николаевна** (1874) . . . . . 65.
86. **Дмитрій Львовичъ**, род. 5 февр. 1850 г. въ Перекопѣ . . . 66.
87. **Викторъ Львовичъ**, род. 10 нояб. 1851 г. въ Перекопѣ . . 66.
88. **Георгій Львовичъ** (1874) . . . . . 66.
— **Анастасія Львовна**, род. 10 апр. 1853 г. въ Перекопѣ . . . 66.
— **Александра Львовна**, род. 27 апр. 1855 г. въ Перекопѣ . . 66.
89. **Владиміръ Валеріановичъ**, род. 25 дек. 1845 г. въ Москвѣ; статскій совѣтникъ, членъ Тифлисской Судебной Палаты; дѣйствит. статскій совѣтникъ; † 27 февр. 1901 г. *) . . . . . 69.
Ж.— . . . . . **Вріони** *).
90. **Гавріилъ Валеріановичъ**, род. 19 дек. 1846 г. въ Москвѣ; инженеръ путей сообщенія; статскій совѣтникъ, инспекторъ юго-западныхъ желѣзныхъ дорогъ; дѣйствит. статскій совѣтникъ, помощникъ начальника работъ Полоцко-Сѣдлецкой жел. дороги; † 3 сент. 1906 г. въ Вильнѣ, гдѣ и погребенъ на Евфросиніевскомъ кладбищѣ *) . . . . . 69.
Ж.— **Ольга Семеновна Беккеръ.**
91. **Денисъ Валеріановичъ**, род. 30 апр. 1849 г. въ Москвѣ; статскій совѣтникъ, чиновникъ особыхъ порученій при Главномъ Интендантскомъ Управленіи (1895); тайный совѣтникъ (1908); † 30 мая 1908 г. *) . . . . . 69.
92. . . . . **Валеріановичъ**, † младенцемъ . . . . . 69.
93. **Сергѣй Валеріановичъ** . . . . . 69.
— **Любовь Валеріановна**, род. 3 іюля 1851 г. въ Москвѣ . . . . 69.
За **Евграфомъ Сергѣевичемъ Головинымъ.**
— **Ольга Валеріановна**, род. 2 дек. 1865 г. въ Петербургѣ; въ 1904 г. получила баварскій титулъ графини Гогенфельзенъ (Hohenfelsen), признанный въ Россіи Высочайшимъ Указомъ 25 іюня 1905 г. . . . . 69.

---

*) Сообщенія Н. П. Чулкова.

За: 1) **Эрикомъ** . . . . . **Пистолькорсомъ**, ротмистромъ л.-гв. Коннаго полка (бракъ расторгнутъ).

2) (съ 27 сент. 1902 г. въ Ливорно) **Великимъ Княземъ Павломъ Александровичемъ** *).

— **Любовь Денисовна**, род. 8 нояб. 1854 г. въ Петербургѣ . . 70.

94. **Борисъ Евгеніевичъ** (1890) . . . . . 74.

95. **Дмитрій Евгеніевичъ** (1890); поручикъ 19 драгунскаго Архангелогородскаго полка (1908) . . . . . 74.

— **Варвара Евгеніевна**, род. 31 дек. 1871 г. . . . . 74

— **Вѣра Евгеніевна** (1890) . . . . . 74.

96. **Иванъ Яковлевичъ**, род. 1776; пятидесятникъ подвижнаго земскаго войска; жилъ въ с. Ляличахъ (1843); живъ въ 1850 г. . 80.

Ж.— **Ульяна** . . . . . .

97. **Левъ Яковлевичъ**, † до 1850 г. . . . . 80.

98. **Анисимъ Яковлевичъ**, † до 1850 г. . . . . 80.

99. **Ефимъ Ѳедоровичъ**, род. 17 окт. 1787 г. въ Ляличахъ; 15 янв. 1804 г. въ службѣ къ письменнымъ дѣламъ Суражскаго повѣтоваго казначейства; 1 янв. 1806 г.—канцелярист; 7 іюля 1809 г.—губернскій регистраторъ; 31 дек. 1812 г.—коллежскій регистраторъ; 31 дек. 1815 г.—губернскій секретарь; 24 авг. 1817 г.—къ дѣламъ Суражскаго земскаго суда; 2 мар. 1818 г.—засѣдатель Суражскаго земскаго суда; 22 февр. 1821 г.—Старооскольскій уѣздный казначей; 11 іюля 1824 г.—контролеръ въ контрольномъ отдѣленіи Курской Казенной Палаты; 31 дек. 1824 г.—въ 10 классъ; 31 дек. 1826 г.—вновь казначей Старооскольскаго у.; то-же въ 1840 г.; 31 дек. 1830 г.—въ 9 классъ; 1 сент. 1837 г.—Станислава 4-ой степ.; коллежскій ассесоръ (1849); за нимъ родовыхъ въ Суражскомъ у. 75 четвертей земли и благопріобрѣтенныхъ съ женою м. п. 6, ж. п. 7 душъ (1837); жилъ въ с. Ляличахъ (1849) . . . . 81.

Ж.— **Александра Петровна**.

100. **Ѳедоръ Васильевичъ**, род. въ янв.—февр. 1818 г. въ Суражѣ. 82.

Ж.— **Александра Николаевна**, род. 1813 г.

## VIII.

101. . . . . **Владиміровичъ**, род. 1873 . . . . . 89.

102. . . . . **Владиміровичъ**, род. 1875 . . . . . 89.

— **Ольга Гавриловна** . . . . . 90.

— **Любовь Гавриловна** . . . . . 90.

— **Любовь Денисовна** . . . . . 91.

---

*) Сообщеніе Н. П. Чулкова.

За 1) . . . . . **Тиньяни** *);
2) (съ 4 февр. 1901 г.) **Александромъ Ивановичемъ Ляпуновымъ** *).

103. **Иванъ Ивановичъ**, род. 18 окт. 1816 г. . . . . 96.
104. **Ѳедоръ Ивановичъ**, род. 8 іюня 1819 г. . . . . 96.
105. **Семенъ Ивановичъ**, род. 13 февр. 1822 г. . . . . 96.
106. **Антономъ Ивановичъ**, род. 11 сент. 1827 г. . . . . 96.
107. **Дмитрій Львовичъ**, коллежскій регистраторъ; жилъ въ Ляличахъ (1850). . . . . 97.
108. **Пантелеймонъ Львовичъ**, жилъ въ Ляличахъ (1850) . . . . 97.
109. **Ѳедоръ Анисимовичъ** . . . . . 98.
110. **Петръ Ефимовичъ**, род. 13 авг. 1829 г. въ Старомъ Осколѣ. 99.
— **Анна Ефимовна**, род. 6 окт. 1832 г. въ Старомъ Осколѣ . 99.

---

**Въ роспись не вошли:**

1. **Сосипатръ Карновичъ**, архимандритъ Новгородсѣверскаго монастыря Всемилостиваго Спаса (1750).

2. **Яковъ К.**, дворянинъ Черниговской губ.

3. **Діомидъ Яковлевичъ**, род. 1796; 12 сент. 1816 г. въ службѣ подпрапорщикомъ Архангелогородскаго пѣхотнаго полка; 2 янв. 1817 г.—въ Могилевскій пѣхотный полкъ; 3 апр. 1817 г.—въ 24 егерьскій полкъ; 9 апр. 1818 г.—прапорщикъ; 21 апр. 1819 г.—подпоручикъ; 14 марта 1822 г. уволенъ отъ службы за „несоотвѣтствующее офицерскому званію поведеніе“; помѣщикъ Мглинскаго у. (1842). Ж.— **Елисавета Михайловна** . . . . . 2.

4. **Дмитрій Діомидовичъ**, род. 22 февр. 1842 г. въ с. Вельжичахъ, Мглинскаго у.; воспріемникъ маіоръ Илья Степановичъ Карновичъ (N?). . . . . 3.

5. **Иванъ Михайловичъ К.**, съ 1796 г. въ службѣ л.-гв. въ Кирасирскомъ полку; 17 нояб. 1796 г.—корнетъ л.-гв. Коннаго полка.

6. **Евграфъ Гавриловичъ К.**, коллежскій ассесоръ (1887).

7. **Сергѣй Евграфовичъ**, род. 7 іюля 1873 г. . . . . 6.

8. **Денисъ К.**

9. **Василій Денисовичъ**, род. 1787; изъ дворянъ Кролевецкаго у. 24 сент. 1806 г. въ службѣ; 2 апр. 1808 г.—прапорщикъ Суздаль-

---

*) Сообщенія Н. П. Чулкова.

скаго пѣхотнаго полка; 9 февр. 1811 г.—подпоручикъ при отставкѣ; за нимъ Конотопскаго у. въ с. Поповкѣ 1 душа; † до 1844. Ж — **Евфросинія** . . . . . 8.

10. **Николай Васильевичъ**, род. 4 янв. 1818 г. въ с. Поповкѣ . 9.

11. **Яковъ Константиновичъ Карновичъ-Бондаревскій**, упоминается въ 1839 г.

12. **Аглаида К.**, род. 19 апр. 1831 † 28 мар. 1834.
13. **Анатолій К.**, род. 24 іюля 1867 † 2 мая 1868.
14. **Борисъ К.**, род. 2 мая 1863 † 22 нояб. 1865.
15. **Гавріилъ К.**, род. 6 сент. 1832 † 28 мар. 1834.
16. **Любовь К.**, род. 24 сент. 1874 † 26 мая 1876.
17. **Надежда Степановна К.**, дѣвица, жила 16 л. 7 м. 14 д. 6 ч. . . . . .
18. **Николай К.**, род. 9 нояб. 1839 † 31 янв. 1840.

погребены въ Донскомъ монастырѣ въ Москвѣ.

19. **Валеріанъ Владиміровичъ К.**, штабсъ-ротмистръ 16 драгунскаго Е И. В. Наслѣдника Цесаревича полка (1908).

20. **Сергѣй Евгеніевичъ К.**, капитанъ 2 Туркестанской резервной батареи (1908).

---

## 2. Потомство Терентія Карновича.

### I.

1. **Терентій Карновичъ**, „войсковой товарищъ“; жилъ въ с. Сопычѣ, Глуховскаго у., въ концѣ XVII вѣка.

### II.

2. **Игнатій Терентьевичъ**, „сотенный товарищъ“. . . . . 1.

### III.

3. **Григорій Игнатьевичъ**. . . . . 2.

### IV.

4. **Степанъ Григорьевичъ**, коллежскій канцеляристъ (1787); † до 1821 г. . . . . 3.

5. **Иванъ Григорьевичъ**, сержантъ (1767); 1 янв. 1768 г.—прапорщикъ; 1 янв. 1769 г.—подпоручикъ при отставкѣ; то-же въ 1783 г.; за нимъ Глуховскаго у. въ хут. Опанасенковскомъ обоего пола 15 душъ (1783) . . . . . 3.

Ж.— **Екатерина** . . . . . , дочь войскового товарища.

## V.

6. **Александръ Ивановичъ**, род. около 1773 г.; коллежскій канцеляристъ (1787) . . . . . 5.

7. **Ксенофонтъ Ивановичъ**, род. около 1776 г.; 24 февр. 1783 г.—въ службѣ въ Малороссійской коллегіи авскультантомъ; 25 мая 1784 г.—канцеляристъ; въ 1786 г.—уволенъ; коллежскій канцеляристъ (1787); 15 янв. 1787 г.—въ Глуховскомъ уѣздномъ судѣ; 20 нояб. 1793 г.—уволенъ; 3 окт. 1794 г.—во 2 департаментѣ Петербургскаго верхняго надворнаго суда; 28 дек. 1795 г.—коллежскій регистраторъ; 12 дек. 1796 г.—въ канцеляріи генералъ-прокурора; 5 апр. 1797 г.—губернскій секретарь; 20 дек. 1797 г.—титулярный совѣтникъ; 25 апр. 1799 г.—коллежскій ассесоръ; 6 іюля 1799 г.—прокуроръ Новгородской губ.; 2 іюля 1800 г.—совѣтникъ Тульской Казенной Палаты; 11 іюля 1801 г.—уволенъ; 3 іюля 1802 г.—секретарь Общаго Собранія и Межевого департамента Сената; 6 сент. 1803 г.—надворный совѣтникъ; 21 янв. 1807 г.—С.-Петербургскій губернскій прокуроръ; 25 нояб. 1808 г.—Анну 2-ой степ.; 31 дек. 1807 г.—коллежскій совѣтникъ; 9 дек. 1808 г.—Московскій губернскій прокуроръ; 26 іюня 1809 г.—Владиміра 4-ой степ.; 11 апр. 1811 г.—предсѣдатель Тульской Палаты Уголовнаго Суда; то-же въ 1815 г.; за нимъ Тульской губ. въ с-цѣ Кашинскомъ съ дер. Болговой и Братками 180 душъ; † до 1821 г. . . . . 5.

Ж — **Екатерина Ѳедоровна Сухотина**, жива въ 1845 г.; за нею Тульскаго у. въ с. Кашинскомъ м. п. 93, ж. п. 100, въ дер. Болговѣ м. п. 46, ж. п. 50, с. Бродкахъ (?) м. п. 16, ж. п. 15, с. Медвѣдникахъ м. п. 50, ж. п. 45, Крапивенскаго у. въ дер. Круглой м. п. 43, ж. п. 40, дер. Алешнѣ м. п. 28, ж п. 25, а всего м. п. 281, ж. п. 275 душъ; у ней Тульскаго у. благопріобрѣтенныхъ 220 душъ и 756 дес. земли (1834).

8. **Аристархъ Ивановичъ**, род. 1778 г.; 17 нояб. 1796 г.—въ службѣ въ Екатеринославскомъ гренадерскомъ полку унтеръ-офицеромъ; 7 февр. 1797 г.—портупей-прапорщикъ; 14 янв. 1798 г.—прапорщикъ; 3 нояб. 1799 г.—подпоручикъ; 25 іюня 1803 г.—

поручикъ; 12 окт. 1803 г.—въ Тобольскій гарнизонный полкъ; 15 ноября 1804 г.—штабсъ-капитанъ при отставкѣ; 14 апр. 1806 г.—коллежскій секретарь и форштмейстеръ въ Полтавской губ.; 31 дек. 1812 г.—титулярный совѣтникъ; въ 1815 г.—форштмейстеръ, въ его вѣдѣніи были повѣты Переяславскій, Прилуцкій, Золотоношскій, Пирятинскій, Лубенскій, Лохвицкій и Роменскій; былъ въ походѣ 1799 г. въ Силезіи, Галиціи, Богеміи, Баваріи, Швабіи, Швейцаріи, подъ Цюрихомъ; † до 1832 . . . . . 5.

Ж.—**Елена Кондратьевна Метелица**, дочь коллежскаго регистратора.

— **Анастасія Ивановна**, род. около 1770 г. . . . . 5.

— **Елисавета Ивановна**, род. около 1772 г. . . . . 5.

## VI.

9. **Константинъ Ксенофонтовичъ** . . . . . 7.

10. **Владиміръ Ксенофонтовичъ**; род. 1806; воспитывался въ Московскомъ Университетскомъ Благородномъ пансіонѣ; 5 февр. 1824 г.—въ службѣ унтеръ-офицеромъ въ Переяславскомъ конно-егерьскомъ полку; 6 апр. 1824 г.—юнкеръ; 9 апр. 1826 г.—прапорщикъ; 7 авг. 1829 г.—поручикъ Казанскаго драгунскаго полка; 20 окт. 1829 г.—бригадный адъютантъ къ командиру 1 бригады 2-ой драгунской дивизіи; 1 апр. 1831 г.—Анну 2-ой степ. съ бантомъ за отличіе противъ поляковъ; 22 іюля 1831 г.—Владиміра 4-ой степ. за то-же; 20 окт. 1831 г.—капитанъ за отличіе при штурмѣ Варшавы; 10 окт. 1832 г.—уволенъ; съ 2 окт. 1847 по 22 дек. 1848 г.—попечитель 4-го отдѣленія Тульскаго у. во время холеры; 16 дек. 1849, 16 дек. 1852 г.—Тульскій уѣздный предводитель дворянства; въ 1853 г. уволенъ и съ 16 янв. 1856 г.—снова избранъ на ту-же должность; 24 іюня 1855 г.—Анну 2-ой степ ; былъ въ походѣ 1831 г. противъ поляковъ; по раздѣлу 17 нояб. 1833 г. съ братьями, получилъ с. Кашинское, Тульскаго у., м. п. 28 душъ; за нимъ тамъ-же м. п. 116 душъ и 500 дес. земли (1856); † 1870. . . . . 7.

Ж.— **Надежда Александровна Исленьева**, за нею родовыхъ Тульскаго у. въ с. Макаевѣ м. п. 62 души и 500 дес. земли; † 1900.

11. **Иванъ Ксенофонтовичъ**, род. 13 окт. 1810 г.; 14 апр. 1829 г.—изъ полковыхъ юнкеровъ—корнетъ л.-гв. Уланскаго полка; 8 мар. 1832 г.—поручикъ; 12 янв. 1837 г.—штабсъ-ротмистръ при отставкѣ; 22 янв. 1838 г.—поручикъ того-же полка; 26 мар. 1839 г.—штабсъ-ротмистръ; 30 мар. 1841 г.—ротмистръ; 27 мая 1845 г.—подполковникъ Александрійскаго гусарскаго полка; полковникъ; † 14 янв. 1870 г. въ Петербургѣ . . . . . 7.

Ж.— **Надежда Ивановна Галченкова**, † 1 нояб. 1900 г. въ Петербургѣ.

12. **Левъ Ксенофонтовичъ**, род. 14 февр. 1814 г.; 12 марта 1830 г.—въ службѣ унтеръ-офицеромъ Казанскаго драгунскаго полка; 29 іюня 1830 г.—юнкеръ; 1 нояб. 1832 г.—прапорщикъ; 25 апр. 1834 г.—поручикъ при отставкѣ; былъ въ походѣ 1831 г., 14 февр. былъ взятъ подъ Пулавами въ плѣнъ, въ коемъ находился по 20 сент.; по раздѣлу 17 нояб. 1833 г. съ братьями, получилъ Тульскаго у. дер. Болгову и Бродокъ; за нимъ родовыхъ Крапивенскаго у. м. п. 80 душъ и 310 дес. земли (1835); † 19 іюня 1837 г. въ Москвѣ, гдѣ и погребенъ въ Даниловомъ монастырѣ. 7.

Ж.— **Александра Владиміровна Леонтьева**, род. 1820; дочь полковника; у ней въ дер. Болговѣ 78 душъ; жива въ 1841 г.

— **Елисавета Ксенофонтовна** . . . . . 7.

За **Дмитріемъ Григорьевичемъ Угриновичемъ**.

13. **Владиміръ Аристарховичъ**, крещенъ 12 іюля 1820 г.; родился въ с. Ковтунахъ, Золотоношскаго у.; въ военной службѣ (1837). . 8.

14. **Петръ Аристарховичъ**, род. 28 іюня 1822 г. въ с. Ковтунахъ; въ военной службѣ (1837). . . . . 8.

— **Елена Аристарховна** (1815) . . . . . 8.

— **Евдокія Аристарховна** (1815) . . . . . 8.

## VII.

15. **Юрій Владиміровичъ**, род. 24 нояб. 1853 г. въ с. Камышинскомъ, Тульскаго у.; погибъ безъ вѣсти въ войну 1877—1878 г.г. 10.

— **Елисавета Владиміровна**, род. 10 мар. 1845 г. въ с. Камышинскомъ. . . . . 10.

За **Александромъ Ивановичемъ Муратовымъ**.

— **Екатерина Владиміровна**, род. 19 нояб. 1849 г. въ с. Камышинскомъ. . . . . 10.

За . . . . . **Смирновымъ**.

— **Софья Владиміровна** . . . . . 10.

За **Степаномъ Петровичемъ Лукьяновичемъ**, род. 1853 † 1883.

— **Екатерина Ивановна**, род. 7 августа 1844 г. въ Петербургѣ. 11.

— **Евдокія Ивановна**, род. 27 мая 1846 г. въ Петербургѣ . . . 11.

16. **Михаилъ Львовичъ**, род. 12 іюля 1835 г. въ Тулѣ; унтеръ-офицеръ 5 резервнаго баталіона Тульскаго егерьскаго полка (1854); † 1893 г. въ Москвѣ . . . . . 12.

# Карпеки (Карпѣки) *).

I.

1. **Карпъ**, жилъ въ XVII вѣкѣ.

II.

2. **Семенъ Карповичъ Карпѣка**, Глуховскій городовой атаманъ (1691, 1707—1709); есаулъ генеральной войсковой артиллеріи (1715); бывшій Глуховскій городовой атаманъ (1720); въ маѣ 1713 г. по гетманскому указу посланъ размежевать земли между с. Тимоновичами и Лужками, Стародубовскаго полка.—Въ 1697 г. получилъ гетманскій универсалъ съ позволеніемъ „осадить слободку“ около его гребли на р. Журавкѣ; 27 мая 1707 г. получилъ гетманскій универсалъ, разрѣшающій построить ему млинъ на р. Ивотѣ; 18 нояб. 1708 г. получилъ гетманскій подтвердительный универсалъ на слободки Юрасовскую и Ушовскую и вновь на с. Усокъ; 18 дек. 1715 г. получилъ гетманскій универсалъ на с. Пустогородъ „зо всѣми до оного здавна прислушаючими грунтами и угодіями“; купилъ у Козьмы и Семена Заруцкихъ хуторъ Журавскій; † до 1720 г. . . . . 1.

Ж.—**Ульяна Ѳедоровна Кандиба**, дочь Нѣжинскаго полкового обознаго (1698—1700), † около 1700 г.; жила въ с. Ускѣ (1732).

III.

3. **Данило Семеновичъ**, значный товарищъ (1712); по гетманскому указу 20 дек. 1712 г. назначенъ въ число сопровождающихъ россійскаго посла Дашкова и Турецкаго—Капичи-башу; вмѣстѣ съ

*) Роспись дополнена свѣдѣніями, полученными отъ П. Я. Дорошенка.

Воронежскимъ сотникомъ Иваномъ Холодовичемъ разбиралъ тяжебное дѣло Данила Кутневскаго съ Григоріемъ Жоравкою о грунтахъ с. Кривоносовки (1720—1721); знатный войсковой товарищъ (1722); 11 дек. 1722 г., по указу Генеральной Войсковой Канцеляріи, вмѣстѣ съ Дмитріемъ Володковскимъ и Семеномъ Шаулою „розыскивалъ о греблѣ Киселювской“ между Кіевскимъ полковымъ судьею Ильею Жилою и священникомъ Леонтіемъ Адамовичемъ; бунчуковый товарищъ (1725—1729); съ 1725 года былъ въ походѣ въ Низовомъ корпусѣ; 28 февр. 1728 г. отпущенъ изъ Астрахани домой; въ іюнѣ 1729 г. прибылъ къ Царицынской заставѣ, гдѣ осмотрѣнъ лѣкаремъ Голѳомъ и въ августѣ того-же года пропущенъ въ Царицынъ; былъ замѣшанъ въ дѣлѣ Мазепы.—20 окт. 1712 г. получилъ гетманскій универсалъ слѣдующаго содержанія: „По зейстю зъ сего свѣта покойныхъ **Григорія Карповича** и сына его **Ѳедора Григорьевича Волскихъ**, бывшихъ полковниковъ Кіевскихъ, позосталися добра, до якихъ немашъ иншого близшого поссесора и сукцессора, кромѣ пана **Данила Семеновича**, значного товариша, и жены его **Параскевіи Ивановны**, которая есть внучкою помянутого небожчика старого Волского“, почему имѣнія Вольскихъ и были ему отданы; владѣлецъ хут. Мартиновскаго (1722); за нимъ въ м. Воронежѣ 5 дв., с. Ображѣевкѣ 22 дв. . . 2.

Ж.—**Прасковія Ивановна** . . . . . , внучка Кіевскаго полковника **Григорія Карповича Коровки-Вольскаго** (1690).

4. **Ѳедоръ Семеновичъ (Карпиченко)**, войсковой товарищъ (1722); по указу Генеральной Войсковой Канцеляріи отъ 4 окт. 1722 г. „ординованъ“ вмѣстѣ съ подпискомъ Максимомъ Оникіенкомъ въ с. Зазирки, Глуховской сотни, для разбора дѣла о захватѣ знатнымъ войсковымъ товарищемъ Степаномъ Миклашевскимъ грунтовъ у Зазирскихъ козаковъ; бунчуковый товарищъ (1725—1730); съ 1725 г. былъ въ Низовомъ Гилянскомъ походѣ, тамъ-же находился и въ 1728 г.; по раздѣлу съ братьями владѣлъ половиной с. Пустогорода; † до авг. 1732 г. . . . . 2.

Ж.— . . . . . **Александровна Лефоровичъ** † 1730, дочь войта.

5. **Семенъ Семеновичъ**, бунчуковый товарищъ (1725—1728); съ 1725 г. былъ въ Низовомъ Гилянскомъ походѣ; въ янв. 1727 г. „аттестованъ“ больнымъ и отпущенъ изъ Астрахани домой; есаулъ генеральной войсковой артиллеріи (1733); бунчуковый товарищъ (1744); по раздѣлу съ братьями, владѣлъ съ братомъ **Степаномъ** половиной с. Пустогорода, которая и утверждена за ними гетманскимъ универсаломъ 22 дек. 1728 г.; † послѣ 1744 г. повидимому бездѣтнымъ. . . . . 2.

Ж.—(1732) **Домникія Аѳанасьевна Есимонтовская**, дочь Стародубовскаго полкового обознаго (1728—1736); за нею часть с. Тютюрей около Стародуба.

6. **Степанъ Семеновичъ**, бунчуковый товарищъ (1725—1755); съ 1725 г. былъ въ Низовомъ Гилянскомъ походѣ; былъ посланъ для разграниченія земель съ Турками въ Персію въ Ширванскую провинцію, въ чемъ получилъ 18 мар. 1727 г. аттестатъ; 28 февр. 1728 г. отпущенъ изъ Астрахани домой; въ іюнѣ 1729 г. прибылъ къ Царицынской заставѣ, гдѣ осмотрѣнъ лѣкаремъ Голѳомъ и въ авг. 1729 г. пропущенъ въ Царицынъ; былъ въ Ижорскихъ походахъ и подъ Дербентомъ; 3 сент. 1737 г. получилъ отъ генеральнаго обознаго Якова Лизогуба аттестатъ за участіе въ Очаковскомъ походѣ; 9 сент. 1738 г. получилъ аттестатъ за участіе въ Днѣстрянскомъ походѣ; 10 окт. 1751 г. съ женою продалъ отческій хуторъ Журавскій въ Глуховской сотнѣ съ мельницею о двухъ колахъ мучныхъ и одномъ ступномъ на рч. Журавкѣ со всѣми принадлежностями и огородомъ въ Недбаевкѣ, товарищу Глуховской сотни Ивану Ляшенку за 2000 рублей. . . . . 2.

Ж.— **Анна** . . . . . .

7. **Яковъ Семеновичъ** (**Карпика**), бунчуковый товарищъ (1737); въ іюлѣ 1726 г. пріѣхалъ изъ Сулака въ Астрахань; въ октябрѣ 1729 г. посланъ гетманомъ за Петромъ Мировичемъ; по указу Генеральной Войсковой Канцеляріи посланъ въ 1739 г. „для исправленія нѣкотораго дѣла“ въ полкъ Стародубовскій; 5 апр. 1731 г. получилъ гетманскій универсалъ на хут. Усковскій; 15 нояб. 1742 г. купилъ отъ братьевъ **Семена и Степана** часть мельницы на р. Шосткѣ. . . . . 2.

Ж.— . . . . . **Лукьяновна Жоравка**, дочь Стародубовскаго полковника.

## IV.

8. **Матвѣй Даниловичъ**, бунчуковый товарищъ (1757—1759); 15 мар. 1764 г. уволенъ отъ службы; 18 янв. 1757 г. продалъ бунчуковому товарищу Василію Васильевичу Кочубею дворъ съ строеніемъ и грунтами въ с. Дубовичахъ за 160 рублей. . . . . 3.

Ж.— . . . . . .

9. **Семенъ Даниловичъ**, бунчуковый товарищъ (1744); † до 1783. 3.

Ж.— . . . . . .

10. **Иванъ Даниловичъ**, войсковой товарищъ (1783); за нимъ въ хуторѣ близъ с. Ображѣевки, Кролевецкаго у., гдѣ и живетъ, обоего пола 36 душъ (1783). . . . . 3.

Ж.— . . . . . , † до 1783 г.

— **Марія Ѳедоровна**. . . . . 4.

За (съ 10 мая 1730 г.) **Григоріемъ Павловичемъ Огіевскимъ**, Кролевецкимъ сотникомъ (1741—1763).

— **Ксенія Ѳедоровна***), род. 1719; послѣ † матери осталась 11 лѣтъ и съ дѣтства жила у своей „бабы“ Маріи Александрихи (жены войта) въ с. Родіоновкѣ (1733); въ 1732 г. была сговорена за Глуховскаго жителя Ивана Ѳедоровича Омельяновича (сына сотника), а затѣмъ сосватана и обручена съ Ѳедоромъ Мануйловичемъ, канцеляристомъ Генеральнаго Войскового Суда (1732). . . 4.

За (1734) **Матвѣемъ** . . . . . **Маньковскимъ**, сотникомъ.

11. **Александръ Степановичъ**, 16 іюля 1760 г.—войсковой товарищъ; бунчуковый товарищъ (1781—1791); Глуховскій уѣздный судья (1783, 1787, 1789, 1791); за нимъ Глуховскаго у. при с. Пустогородѣ обоего пола 15 душъ, малороссіянъ 96 душъ (1783); за нимъ въ Пустогородѣ 6 дв. (1781). . . . . 6.

Ж.—**Пелагея** . . . . . , дочь протопопа.

12. **Василій Степановичъ**, упоминается въ 1751 г. . . . . 6.

13. **Дмитрій Степановичъ**, съ 1752 г.—въ службѣ; 2 янв. 1768 г. — бунчуковый товарищъ; въ секретарской должности при Малороссійской Коллегіи (1769—1771); 25 апр. 1780 г.—коллежскій ассесоръ; Глуховскій земскій судья (1781); 28 мая 1781 г.—надворный совѣтникъ; предсѣдатель Новгородсѣверской верхней расправы (1791—1793); 1 янв. 1793 г —коллежскій совѣтникъ; за нимъ въ д. Ловрѣ (Карпѣковкѣ) 15 бездворныхъ хатъ (1781). . . . . 6.

Ж.— . . . . . .

— **Елена Степановна** (1784). . . . . 6.

За **Иваномъ Михайловичемъ Рубцомъ**, премьеръ-маіоромъ (1792).

14. **Максимъ Яковлевичъ**, 19 дек. 1760 г.—войсковой товарищъ; то-же въ 1781 г.; 19 мая 1765 г. продалъ за 120 руб. свой отческій дворъ въ Новгородсѣверскѣ козаку Максиму Романовичу Клюеву; за нимъ въ с. Ускѣ, Ямпольской сотни, 19 дв. (1781). . 7.

Ж.— **Анна Константиновна Острожская**, дочь знатнаго войскового товарища.

— . . . . . **Яковлевна**, дочь бунчуковаго товарища. . . 7.

За **Матвѣемъ** . . . . . **Бардаковскимъ**, войсковымъ товарищемъ въ отставкѣ (1783).

— **Елена Яковлевна**. . . . . 7.

За (1783) **Павломъ Ивановичемъ Яненкомъ** (**Яновымъ**).

---

*) Архивъ Св. Синода, д. 1733 г., № 301.

V.

15. **Антонъ Матвѣевичъ**, 30 апр. 1784 г.—полковой есаулъ при отставкѣ. . . . . 8.

Ж.— . . . . .

16. **Дмитрій Матвѣевичъ**. . . . . 8.

Ж.— . . . . . .

17. **Павелъ Семеновичъ**, атаманъ компанейскій (1783—1786); жилъ въ с. Митченкахъ (1783). . . . . 9.

Ж.—**Евдокія Ивановна Осадчая**, дочь выборнаго козака.

18. **Яковъ Ивановичъ**, коллежскій канцеляристъ (1784). . . . . 10.

— **Агаѳія Ивановна** (1783). . . . . 10.

За **Осипомъ Степановичемъ Бардаковскимъ**, коллежскимъ канцеляристомъ (1783).

— **Марія Ивановна** (1783). . . . . 10.

— **Марина Ивановна** (1783). . . . . 10.

19. **Михаилъ Александровичъ**, род. около 1757 г.; съ 1770 г. въ службѣ; капитанъ Брянскаго пѣхотнаго полка (1783); 11 сентября 1786 г.—коллежскій ассесоръ; то-же въ 1792 г.; совѣтникъ Рязанской Казенной Палаты (1792); статскій совѣтникъ (1796—1807); Казанскій почтъ-директоръ (1807). . . . . 11.

Ж.—**Надежда Ивановна Селифонтова**, род. 14 сент. 1773 г. † 14 сент.-же 1807 г. и погребена на Кизическомъ кладбищѣ въ Казани; дочь дѣйств. тайнаго совѣтника.

20. **Дмитрій Александровичъ**, род. около 1763 г.; канцеляристъ Новгородсѣверской Казенной Палаты (1783); † бездѣтнымъ. . . . 11.

Ж.—**Татьяна Петровна Романовская**, дочь полкового хоружаго.

21. **Юрій Александровичъ**, род. около 1767 г.; сержантъ Брянскаго пѣхотнаго полка (1783). . . . . 11.

— **Елена Александровна** (1784). . . . . 11.

За **Василіемъ Петровичемъ Коробкой**, войсковымъ товарищемъ (1784 г.).

— **Анна Александровна**, род. около 1765 г.; дѣвица въ 1783 г. 11.

— **Прасковья Александровна**, род. около 1766 г.; дѣвица въ 1783 г. . . . . 11.

— **Ульяна Александровна**, род. около 1773 г. . . . . 11.

— **Евдокія Александровна**, род. около 1778 г. . . . . 11.

22. **Михаилъ Дмитріевичъ**, провіантмейстеръ (1803—1819); судья Глуховскаго повѣтоваго суда (1800—1806, 1808—1812); Глуховскій повѣтовый подкоморій (1812—1826); 19 янв. 1820 г.—Владиміра 4-ой степ. . . . . 13.

Ж.—**Марія Іосифовна Туманская**, дочь статскаго совѣтника.

23. **Даніилъ Дмитріевичъ**, Глуховскій земскій коммиссаръ (1810—1811); Глуховскій уѣздный судья (1815—1818); за нимъ съ женою Глуховскаго у. въ дер. Ловрѣ и Хохловкѣ 20 душъ (1831). . 13.

Ж.— . . . . . .

— . . . . . **Дмитріевна**. . . . . 13.

За **Степаномъ Ѳедоровичемъ Асіоломъ**, штабсъ-капитаномъ.

24. **Иванъ Максимовичъ**, упоминается въ 1779 г. . . . . 14.

— . . . . . **Максимовна**. . . . . 14.

За **Романомъ Лукьяновичемъ Филоновичемъ-Карпѣкою**, войсковымъ товарищемъ (1784).

## VI.

25. **Иванъ Антоновичъ**, род. около 1767 г.; 20 янв. 1800 г.—въ службѣ къ письменнымъ дѣламъ 1-го Департамента Черниговскаго Генеральнаго Суда; 5 февр. 1804 г.—губернскій регистраторъ; 20 янв. 1807 г.—пятидесятный начальникъ въ ополченіи Глуховскаго повѣта; адъютантъ у повѣтоваго начальника; 10 апр. 1807 г.—квартермистръ новосформированнаго баталіона; 27 іюля 1812 г.—полковой квартермистръ и ротный командиръ въ ополченіи Глуховскаго повѣта; 7 авг. 1814 г.—полковой квартермистръ 4-го Черниговскаго конно-казачьяго полка; 20 сент. 1816 г.—уволенъ по расформированіи Малороссійскихъ казачьихъ полковъ; 25 мая 1817 г.—прапорщикъ Кременчугскаго пѣхотнаго полка; былъ въ походахъ: 1807 г.—на Прусской границѣ, 1812 г.—въ Бѣлорусской губ., 1813—1814 г.г.—въ Польской арміи.—За нимъ въ Глуховскомъ у. м. п. 21 душа (1817). . . . . 15.

Ж.—**Варвара** . . . . .

26. **Кириллъ Антоновичъ**, род. около 1784 г.; 6 янв. 1803 г.—въ службѣ юнкеромъ Стародубовскаго драгунскаго полка; 4 дек. 1803 г.—фаненъ-юнкеръ; 11 нояб. 1805 г.—прапорщикъ; подпоручикъ; 5 іюня 1812 г.—поручикъ; 7 февр. 1816 г.—штабсъ-ротмистръ при отставкѣ; былъ въ походахъ: 1805 г.—въ Пруссіи, Силезіи, Моравіи, Венгріи и Галиціи, 1806 г.—въ Римской имперіи, въ передовомъ отрядѣ въ Молдавіи, въ Бессарабіи при занятіи крѣп. Бендеръ и при Измаилѣ, 1807 г.—при Измаилѣ, 1807—1811 г.г.—въ Молдавіи, 1812 г.—при Городечнѣ, Брестъ-Литовскѣ, Слонимѣ, Борисовѣ, 1813 г.—въ Саксоніи, Пруссіи, Силезіи, Швейцаріи, 1814 г.—во Франціи, при м. Бріеннъ-ле-Шато, Арси-

сюръ-Объ, Парижѣ (18—30 марта), 1815 г.—во Франціи; жилъ въ м. Воронежѣ, Глуховскаго у. (1822—1834); владѣлъ с. Дубовичами. 15.

Ж.—**Софья Леонтьевна Дорошенко**, род. 17 сент. 1791 г., дочь Леонтія Васильевича Дорошенка.

27. **Григорій Антоновичъ**, губернскій регистраторъ (1808). . . 15.

— **Анна Антоновна**, дѣвица въ 1836 г.; владѣла частью хут. Карпѣковки. . . . . 15.

— **Елисавета Антоновна**. . . . . 15?

За **Степаномъ Васильевичемъ Муренковымъ**, полковникомъ (1828).

28. **Семенъ Дмитріевичъ**, губернскій канцелярист ъ (1784). . . . 16.

29. **Демьянъ Павловичъ** (1783). . . . . 17.

30. **Андрей Павловичъ** (1783). . . . . 17.

— **Ульяна Павловна** (1783). . . . . 17.

31. **Александръ Михайловичъ**, род. 30 авг. 1804; съ 1816 г.—кадетъ Морского Кадетскаго Корпуса; 1 іюня 1818 г.—гардемаринъ; 2 мар. 1821 г.—мичманъ; служилъ въ 11 флотскомъ экипажѣ; 8 февр. 1828 г.—лейтенантъ при отставкѣ; Чебоксарскій уѣздный предводитель дворянства, Казанской губ. (1839—1840).—За нимъ родовыхъ въ Казанской губ. 200 и въ Черниговской 46 душъ (1828); житель с. Пустогорода (1842—1848), Глуховскаго у., гдѣ у него родовыхъ м. п. 32 души (1842); † 1849 г., холостымъ . . 19.

— **Александра Михайловна**, род. 1 іюня 1800 † 16 февр. 1870 г. дѣвицей . . . . . 19,

— **Софія Михайловна**, род. 26 янв. 1802 † 11 іюня 1822 года, дѣвицей . . . . . 19.

— **Екатерина Михайловна**, род. 2 іюля 1803 . . . . . 19.

За **Гавріиломъ Степановичемъ Клочковымъ**.

— **Надежда Михайловна**, род. 27 сент. 1805 † 19 янв. 1840. 19.

За **Александромъ Петровичемъ Бизѣевымъ**, гвардіи полковникомъ, помѣщикомъ Костромской губ.

32. **Николай Михайловичъ**, коллежскій секретарь (1830—1836); хорунжій Глуховскаго повѣта (1830—1832) . . . . . 22.

Ж.— . . . . . **Томиловская**, дочь генерала.

— **Ульяна Михайловна** . . . . . 22.

За **Григоріемъ Григорьевичемъ Омельяновичемъ**.

33. **Александръ Даниловичъ**, род. 1804 г.; въ 1824 г.—окончилъ курсъ наукъ въ Благородномъ пансіонѣ при Импер. Московскомъ Университетѣ и выпущенъ съ правомъ на чинъ 10 класса; 6 нояб. 1824 г.—въ службѣ въ канцеляріи С.-Петербургскаго военнаго генералъ-губернатора графа Милорадовича; 6 апр. 1826 г.—титулярный совѣтникъ; 14 нояб. 1830 г.—коллежскій ассесоръ; полу-

чилъ денежныя награжденія въ 1825—1827 г.г.; 25 дек. 1828 г. получилъ подарокъ въ 800 руб. сер.; 14 февр. 1831 г.—уволенъ отъ службы; 28 февр. 1852 г. – попечитель Глуховскихъ богоугодныхъ заведеній; статскій совѣтникъ (1869); дѣйствит. статскій совѣтникъ.—За нимъ родовыхъ Глуховскаго уѣз. въ дер. Ловрѣ 39 душъ и 486 дес. земли (1852); жилъ въ дер. Ловрѣ (1836—1858). 23.

Ж.— **Агаѳія Михайловна Бутовичъ**, † въ ночь на 9 мая 1900 г. въ Петербургѣ, погребена въ дер. Ловрѣ; дочь губернскаго секретаря; за нею родовыхъ Кролевецкаго у. въ с. Карыльскѣ, Алтыновкѣ, хут. Лободовскомъ и дер. Ушивкѣ 111 душъ, 757 дес. земли, Глуховскаго у. въ с. Полковничей слободѣ 16 душъ и 92 дес. земли (1852).

— **Екатерина Даниловна**, жила въ дер. Ловрѣ (1850). . . . . 23.

**За Иваномъ Яковлевичемъ Заикой**, род. 1809 г., губернскимъ секретаремъ (1850).

## VII.

34. **Николай Ивановичъ**, род. 28 нояб. 1822 г. въ Кролевцѣ; 1 окт. 1841 г.--въ службѣ канцелярскимъ служителемъ 1-го разряда въ Таврическомъ Губернскомъ Правленіи; 4 іюня 1843 г.—помощникъ столоначальника; 1 окт. 1843 г.—коллежскій регистраторъ; 27 іюля 1847 г.—столоначальникъ Симферопольскаго уѣзднаго суда; 6 мая 1848 г.—и. д. помощника контролера въ Таврической Казенной Палатѣ; 31 дек. 1848 г.—младшій засѣдатель временнаго Высочайше учрежденнаго въ Александровскомъ земскомъ судѣ отдѣленія для окончанія запущенныхъ дѣлъ; 9 дек. 1848 г.—губернскій секретарь; 11 сент. 1851 г.—уволенъ *) . . . 25.

Ж.— **Анна Александровна Ларіонова**, дочь чиновника 7 класса.

— **Марина Ивановна**, упоминается въ 1836 г.; владѣла частью хут. Карпѣковки . . . . . 25.

35. **Василій Кирилловичъ**, род. 28 янв. 1822 г. въ м. Воронежѣ, Глуховскаго у. . . . . 26.

36. **Дмитрій Кирилловичъ**, род. 26 окт. 1834 г. въ м. Воронежѣ; воспріемникъ губернскій регистраторъ Борисъ Леонтьевичъ Гусаковскій; окончилъ въ 1852 г. курсъ Кролевецкаго уѣзднаго училища; 17 февр. 1853 г.—въ службѣ канцелярскимъ служителемъ

*) Его родная бабка—коллежская ассесорша **Анастасія Павловская** (1833).

1-го разряда въ Глуховскомъ городовомъ магистратѣ; 25 окт. 1854 г. переведенъ въ Глуховское уѣздное казначейство, гдѣ служилъ и въ 1855 г.; коллежскій секретарь; за нимъ родовыхъ въ Глуховскомъ у. 20 дес. земли (1855); за нимъ съ женою Глуховскаго у. при с. Собичевѣ 675 дес. земли (1903) . . . . . 26.

Ж.— **Анна Петровна Демешко.**

— **Надежда Кирилловна** . . . . . 26.

37. **Михаилъ Николаевичъ**, † въ янв. 1905 г. . . . . 32.

Ж.— **Антонина Ивановна Драгневичъ.**

— **Анна Николаевна** . . . . . 32.

За **Ѳедоромъ Дмитріевичемъ Красовскимъ**, род. 1830 г.

— **Александра Николаевна** . . . . . 32.

За . . . . . **Кролевецкимъ.**

38. **Михаилъ Александровичъ**, род. 9 іюля 1840 г. въ дер. Ловрѣ, Глуховскаго у.; воспріемница жена коллежскаго ассесора Анна Андреевна Карпѣкина; † холостымъ . . . . . 33.

39. **Василій Александровичъ**, род. 1 янв. 1848 г. въ дер. Ловрѣ; воспріемникъ № 31-й; коллежскій секретарь (1881—1884); коллежскій ассесоръ (1889); податной инспекторъ; † . . . . . 33.

Ж.— **Анастасія Филипповна Ничеглодъ.**

40. **Иванъ Александровичъ**, род. 24 янв. 1852 г. въ дер Ловрѣ; † холостымъ . . . . . 33.

41. **Даніилъ Александровичъ**, род. 28 янв 1856 г. въ дер. Ловрѣ; почетный попечитель Черниговской мужской гимназіи (1909); у него Глуховскаго у. при с. Яновкѣ 483 дес. земли (1903). . . . . 33.

Ж.— **Евгенія Лукинична Ярмушъ.**

— **Анастасія Александровна**, род. 12 окт. 1836 г. въ дер Ловрѣ; воспріемница маіорша Марія Михайловна Карпѣкина . . . . . 33.

— **Марія Александровна**, род. 4 окт. 1837 г. въ дер. Ловрѣ; воспріемница та-же, что у сестры Анастасіи; въ 1852 г. воспитывалась въ Кіевскомъ образцовомъ пансіонѣ . . . . . 33.

За **Николаемъ Андреевичемъ Миклашевскимъ**, поручикомъ (1872), род. 1832; (его 1-я жена).

— **Агаѳія (Агата) Александровна**, род. 1 февр 1850 г. въ дер. Ловрѣ; воспріемница Елена Даниловна Заикина, дочь № 23-го. 33.

За **Владиміромъ Ивановичемъ Михневичемъ**, тайнымъ совѣтникомъ, членомъ Совѣта Министра Финансовъ.

— **Надежда Александровна**, род. 2 февр. 1858 г. . . . . 33.

## VIII.

42. **Александръ Николаевичъ**, род. 20 янв. 1849 г., живъ въ 1898. 34.
Ж.— . . . . . .

43. **Иванъ Николаевичъ**, род. 22 февр. 1851 г., крещенъ въ казенномъ селеніи Цареконстантиновѣ, Александровскаго у.; служилъ въ 127 пѣхотномъ Путивльскомъ полку (1869); прапорщикъ (1880); въ 1880 г. лишенъ правъ состоянія. . . . . 34.
Ж.— . . . . . .

44. **Виталій Дмитріевичъ**, род. 1874. . . . . 36.

45. **Владиміръ Дмитріевичъ**, род. 1876 . . . . . 36.

46. **Александръ Михайловичъ**, † 27 сент. 1907 г. холостымъ . . 37.

47. **Александръ Васильевичъ**, род. 1876; земскій врачъ; † . . . 39.
Ж.— . . . . . .

48. **Владиміръ Васильевичъ**, род. 1880; прапорщикъ запаса инженерныхъ войскъ (1905); помѣщикъ Глуховскаго у. (1905). . . . 39.

49. **Василій Васильевичъ**, род. 1889. . . . . 39.

— **Ольга Васильевна**, род. 1878. . . . . 39.

За **Александромъ Григорьевичемъ Сергѣенкомъ**, податнымъ инспекторомъ въ Кіевѣ.

50. **Александръ Даниловичъ**, род. 14 мар. 1894 г. . . . . 41.

51. **Николай Даниловичъ**, род. 15 сент. 1895 г. . . . . 41.

— **Ольга Даниловна**, род. 1 іюля 1892 г. . . . . 41.

— **Анна Даниловна**, род. 4 окт. 1905 г. . . . . 41.

## IX.

52. **Александръ Александровичъ**, род. 1870 г. . . . . 42.

53. **Михаилъ Ивановичъ**, род. 1877 г. . . . . 43.

54. **Николай Ивановичъ**, род. 1879 г. . . . . 43.

55. . . . . **Александровичъ** . . . . . 47.

**Въ роспись не вошли:**

1. . . . . **Карпѣка**, имѣлъ дворъ въ Новгородсѣверскѣ (1698).

2. **Антонъ Дмитріевичъ К.**, полковникъ.

3. **Андрей Антоновичъ**, владѣлъ хуторомъ Мироновкой (1836); холостъ въ 1836 г. . . . . 2.

4. **Марія Михайловна К.**, маіорша (1836); воспріемница дочери № 33-го.

5. **Анна Андреевна К.**, жена коллежскаго ассесора (1840); воспріемница № 38-го.

6. **Александра Николаевна К.**, † 16 дек. 1896 г. и погребена на кладбищѣ Александро-Невской лавры въ Петербургѣ.

7. **Варвара Ивановна К.**, за **Иваномъ Ивановичемъ Львовымъ**, штабсъ-капитаномъ (1840).

8. . . . . **Карпѣка**. Ж.—**Антонина Ивановна** . . . . . ; во 2-мъ бракѣ за **Михаиломъ Ѳедоровичемъ Ореусъ**, генераломъ-отъ-артиллеріи; отъ 1 брака сынъ офицеръ, завѣдывавшій въ Москвѣ передвиженіемъ войскъ.

# Карпинскіе *).

## I.

1. **Лукьянъ Карпинскій**, по семейному преданію—польскій шляхтичъ, переселившійся въ Конотопъ.

## II.

2. **Иванъ Лукьяновичъ**, учился въ Кіевской Академіи; священно-намѣстникъ въ г. Нѣжинѣ. . . . . 1.

## III.

3. **Степанъ Ивановичъ**, священно-намѣстникъ въ Прилукѣ (1748—1758); протопопъ Прилуцкій (1784—1786).—7 окт. 1748 г. получилъ отъ своей тещи Евдокіи Кирилловны Панкевичевой въ с. Заѣздѣ леваду съ двумя хатами и грунтами, въ д. Пироговкѣ дворъ, половину мельницы о двухъ колахъ на греблѣ Журавской и грунты въ с. Стрѣльникахъ и с. Сорочинцахъ; 17 іюня 1786 г. внесенъ въ I ч. родословной книги Черниговскаго намѣстничества. 2.

Ж.—(1748) **Марѳа Григорьевна Панкевичъ**, дочь Прилуцкаго полкового есаула; 27 мая 1758 г., по раздѣлу со своей племянницей Евдокіей Ивановной Панкевичевной, бывшей замужемъ за значковымъ товарищемъ Черниговскаго полка Михаиломъ Карповичемъ Марковичемъ, получила дворъ въ Прилукѣ, деревню Пироговку и другіе грунты.

4. **Петръ Ивановичъ**, знатный войсковой товарищъ Нѣжинскаго полка (?); крестовый священникъ с. Краснаго, Конотопской сотни; † до 1789 г. . . . . 2.

---

*) Свѣдѣнія для составленія настоящей росписи доставлены Андреемъ Валеріановичемъ Карпинскимъ (№ 25).

IV.

5. **Степанъ Степановичъ**, род. 1742; въ службѣ съ іюня 1760 г. въ Генеральной Войсковой Канцеляріи, а затѣмъ въ Малороссійской Коллегіи; 9 апр. 1769 г.—секретарь Канцеляріи Малороссійскаго Скарба и былъ въ этой должности по 1782 г.; 11 декабря 1772 г.—полковой писарь; съ іюня 1779 г.—бунчуковый товарищъ; 11 мар. 1781 г.—коллежскій ассесоръ; 18 окт. 1781 г.—ассесоръ Новгородсѣверской Казенной Палаты; 11 апр. 1785 г.—надворный совѣтникъ; 2 мар. 1789 г.—совѣтникъ той-же Палаты; 22 сентяб. 1793 г.—коллежскій совѣтникъ; по упраздненіи Новгородсѣверской губерніи, съ 1 мая 1797 г. оставался при Герольдіи, но до окончанія того года былъ въ Малороссійской Коллегіи въ сочиненіи за бывшую Новгородсѣверскую губернію объ окладахъ и доимкахъ разсчетовъ съ полученіемъ жалованья за сей годъ; съ іюля 1800 г.—депутатъ по выбору дворянства Новгородсѣверскаго и Глуховскаго повѣтовъ во 2-мъ, а съ 14 февр. 1802 г.—въ 1-мъ департаментахъ Черниговскаго Генеральнаго Суда; въ сент. 1802 г. —уволенъ; 28 мая 1803 г.—совѣтникъ 2-го департамента Полтавскаго Генеральнаго Суда; 3 апр. 1806 г.—статскій совѣтникъ; 9 іюня 1806 г.—Анну 2-ой степ.; 9 мар. 1809 г.—предсѣдатель Таврической Палаты Уголовнаго и Гражданскаго Суда. За нимъ съ братьями Петромъ, Иваномъ, Григоріемъ и Михаиломъ въ д. Пироговкѣ и хут. Заѣздномъ м. п. 111, ж. п. 98 душъ (1782); за нимъ въ Новгородсѣверскѣ об. пола 12 душъ (1782); за нимъ Прилуцкаго повѣта въ дер. Пироговкѣ м. п. 90, ж. п. 96, с Заиздѣ м. п. 15, ж. п. 17, с. Сорочинцахъ м. п. 1, ж. п. 5, да близъ Новгородсѣверска въ домѣ его м. п. 6, ж. п. 6 душъ (1798); за нимъ въ дер. Пироговцахъ и хут. Заѣздскомъ 103, Новгородсѣверскаго повѣта при хуторѣ жиломъ 6, да при с. Лѣсконогахъ 2, всего м. п. 111 душъ (1809); 30 сент. 1784 г. внесенъ въ I ч. родосл. книги Новгородсѣверскаго намѣстничества. . . . . 3.

Ж.—**Меланія Ѳедоровна Асіолъ**, † до 1809; дочь коллежскаго ассесора.

6. **Петръ Степановичъ**, род. 1749; „по слабости здоровья находится безъ службы“ (1784—1798); жилъ въ д. Пироговкѣ (1798); бездѣтенъ въ 1798 г. . . . . 3.

Ж.—**Анна** . . . . . , дочь купца.

7. **Иванъ Степановичъ**, род. 1751; коллежскій канцелярист, почтмейстеръ въ Мглинѣ (1784); капитанъ Провіантскаго штата (1798); холостъ въ 1798 г. . . . . 3.

8. **Григорій Степановичъ**, род. 1754; вахмистръ Луганскаго пикинернаго полка (1784); корнетъ Малороссійскаго легкоконнаго полка (1798); холостъ въ 1798 г. . . . . 3.

9. **Михаилъ Степановичъ**, род. 1758; вахмистръ Сѣверскаго легкоконнаго полка (1784); штандартъ-юнкеръ гусарскаго Линденерова полка (1798); холостъ въ 1798 г. . . . . 3.

10. **Дмитрій Петровичъ**, священникъ с. Краснаго; † до 1789 г. 4.

11. **Матвѣй Петровичъ**, род. 1749; священникъ с. Краснаго (1789 г.). . . . . 4.

Ж.—**Гликерія . . . . . Лѣвицкая**, дочь значковаго товарища.

## V.

12. **Степанъ Степановичъ**, род. 1786; въ службѣ съ 11 дек. 1794 г. въ Новгородсѣверской Казенной Палатѣ коллежскимъ канцеляристомъ; 30 апр. 1797 г.—губернскій регистраторъ; по упраздненіи губерніи остался за штатомъ; 28 янв. 1802 г.—во 2-ой департаментъ Черниговскаго Генеральнаго Суда; 11 февр. 1804 г.—въ Канцелярію Черниговскаго Губернатора; 1 мар. 1804 г.—уволенъ; 23 іюня 1804 г.—юнкеръ Кіевскаго драгунскаго полка; 4-го мая 1807 г.—корнетъ Ольвіопольскаго гусарскаго полка; 27 мар. 1810 г.—поручикъ при отставкѣ; подсудокъ Прилуцкаго повѣтоваго суда (1812); 15 мар. 1813 г.—коммиссіонеръ 12 класса Провіантскаго штата; 28 іюля 1817 г.—уволенъ; былъ въ походахъ 1805—1807 г.г. противъ французовъ и 1808—1810 г.г.—противъ турокъ; жилъ въ д. Пироговцахъ (1829); его духовное завѣщаніе —1 нояб. 1838 г. . . . . 5.

Ж.—**Софія Андреевна Галенковская**, дочь надворнаго совѣтника; 10 нояб. 1821 г. купила у Леонтія Степановича Карпинскаго (№ 14) имѣніе въ д. Пироговцахъ и хут. Котеленцовскомъ, всего м. п. 22 души, завѣщанныя ею 24 окт. 1830 г. сыновьямъ Виктору и Александру; по завѣщанію матери своей Матроны Георгіевны Галенковской получила хут. Хомовщину, который завѣщала 1 мар. 1835 г. сыну Валеріану.

13. **Ѳедоръ Степановичъ**, род. 9 февр. 1789 г. въ Новгородсѣверскѣ. . . . . 5.

14. **Леонтій Степановичъ**, род. 11 іюня 1792 г. въ Новгородсѣверскѣ; воспріемникъ—братъ Ѳедоръ; въ службѣ съ 3 іюля 1812 г. юнкеромъ 3 резервной артиллер. бригады; 7 окт. 1812 г.—л.-гв. въ артиллер. бригаду; 6 окт. 1814 г.—прапорщикъ 16 конной роты, которая переименована: 28 іюля 1816 г.—въ 28-ую и 26 мар.

1818 г.—въ 4-ую; 1 іюля 1819 г.—подпоручикъ; 24 нояб. 1820 г. —поручикъ Кіевскаго артиллер. гарнизона и командиръ роты № 41; 17 окт. 1821 г.—въ 1-й Украинскій уланскій полкъ; 26-го іюля 1822 г.—полковой казначей; 22 апр. 1826 г.—штабсъ-ротмистръ; 7 іюня 1829 г.—ротмистръ при отставкѣ; жилъ въ Ольвіопольскомъ у. (1832—1833); † 1844—1845 г.г. . . . . 5.

Ж.—**Елисавета Аполлоновна Значко-Яворская**, род. 1804, дочь капитана; помѣщица Бобринецкаго у. (1845).

— **Надежда Степановна**, род. 1784. . . . . 5.

За (1809). . . . . .

— **Варвара Степановна**, род. 1787; дѣвица въ 1809 г. . . . . 5.

— **Любовь Степановна**, род 1796; упоминается въ 1812 г. . . 5.

15. **Николай Григорьевичъ**, въ 1821 г. опредѣленъ въ 8 егерьскій полкъ на службу. . . . . 8.

16. **Василій Дмитріевичъ**, род. 1781. . . . . 10.

17. **Иванъ Дмитріевичъ**, род. 1783; бомбардиръ въ конной артиллерійской ротѣ полковника Новаха (1815). . . . . 10.

18. **Антонъ Матвѣевичъ**, род. 1781. . . . . 11.

19. **Алексѣй Матвѣевичъ**, род. 1783. . . . . 11.

— **Татьяна Матвѣевна**, род. 1787 г. . . . . 11.

## VI.

20. **Викторъ Степановичъ**, по духовному завѣщанію отца (1838) получилъ Пирятинскаго у. хут. Хомовскій, м. п. 5 душъ, и въ д. Пироговкѣ м. п. 21 душа; † 1879. . . . . 12.

21. **Валеріанъ Степановичъ**, род. 1813; воспитывался въ Нѣжинской гимназіи; 11 нояб. 1830 г.—въ службѣ унтеръ-офицеромъ Кіевскаго гусарскаго полка; 22 мая 1830 г.—юнкеръ; 23 апр. 1834 г. —корнетъ; 23 апр. 1837 г.—поручикъ; 9 іюля 1842 г.—штабсъ-ротмистръ; 8 сент. 1844 г.—переведенъ въ Сибирскій уланскій полкъ; 27 окт. 1844 г.—командиръ эскадрона; 31 дек. 1845 г.— ротмистръ; 1 авг. 1846 г.—старшій адъютантъ Штаба 6 легкой кавалерійской дивизіи; 18 мая 1848 г.—тоже при Штабѣ 1 резервнаго кавалерійскаго корпуса; 14 окт 1851 г.—маіоръ; 26 мая 1852 г.— старшій адъютантъ Штаба 2 резервнаго кавалерійскаго корпуса; 24 февр. 1855 г.—столоначальникъ Штаба Южной арміи; 9 мар. 1855 г.— и. д. старшаго адъютанта Штаба той-же арміи; 9 авг. 1855 г.— назначенъ состоять въ распоряженіи директора госпиталей Южной арміи и военно-сухопутныхъ и морскихъ силъ въ Крыму; 3 нояб. 1855 г.—и. д. помощника директора военно-временныхъ, подвиж-

Ольга Ивановна Карпинская,

урожденная Остроградская, † 9 октября 1891 г.

*(жена № 21-го росписи).*

1857 г.—пол-
посредники
863—1867;
въ, 1854 г.
1871 г. въ
. . . . . 12.
. на 61-мъ

Китомірѣ;
оговцахъ,
. 25 душъ
. . . . . 12.
. . . . . 12.

ещенъ въ
. . . . . 14.
щенъ въ
днаго су-
. . . . . 14.
. . . . . 14.

убенскомъ
аветград-
мъ Буг-
г. слу-
земства;
Владиміра
леустрои-
. . . . . 21.
алась въ

коллеж-
го патрон-

вершенно

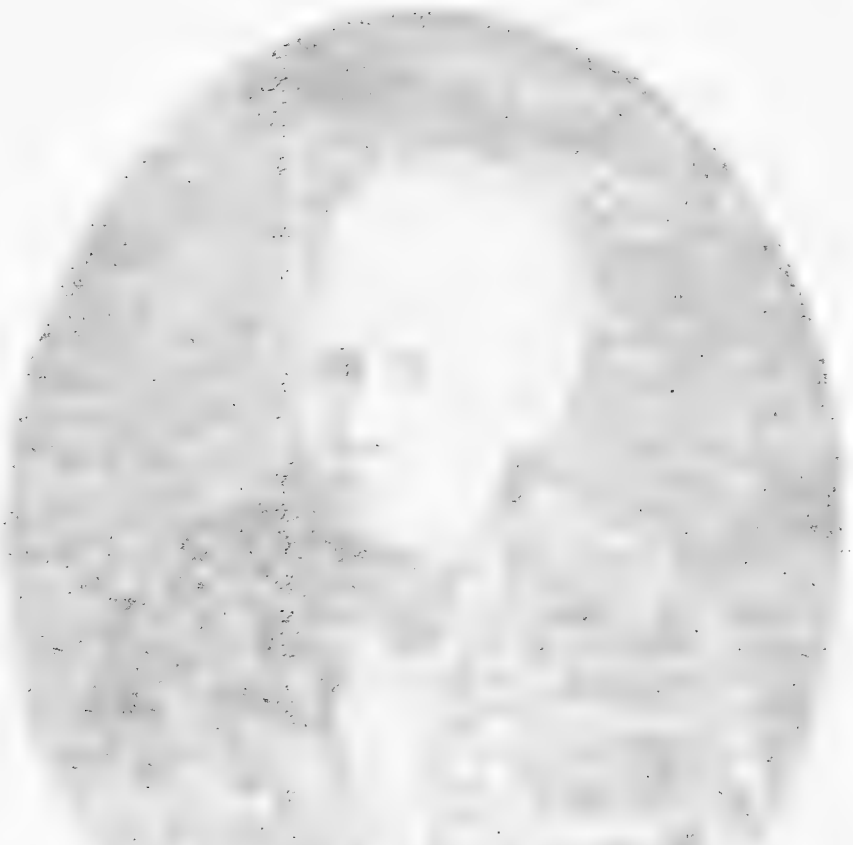

ныхъ и мѣстныхъ госпиталей въ Южной арміи; съ 1857 г.—полковникъ; въ 1861—1862 г.г.—кандидатъ въ мировые посредники по Пирятинскому уѣзду; Пирятинскій уѣздный судья (1863—1867; послѣдній); былъ въ походахъ: 1831 г.—противъ поляковъ, 1854 г. —противъ турокъ, англичанъ и французовъ; † 15 окт. 1871 г. въ хут. Хомовщинѣ, Пирятинскаго у., гдѣ и погребенъ. . . . . 12.

Ж.—**Ольга Ивановна Остроградская** † 9 октября 1891 г. на 61-мъ году въ хут. Хомовщинѣ, гдѣ и погребена.

22. **Александръ Степановичъ**, род. 27 дек. 1815 г. въ Житомірѣ; по завѣщанію отца (1838), получилъ жилой домъ въ Пироговцахъ, и въ хут. Котеленцовкѣ, Степановкѣ и Пироговцахъ м. п. 25 душъ и хут. Степановку съ вѣтряной мельницей. . . . . 12.

— **Елена Степановна**. . . . . 12.

За (1830) . . . . . **Свирскимъ**.

23. **Викторъ Леонтьевичъ**, род. 10 нояб. 1836 г., крещенъ въ с. Покровкѣ, Херсонскаго у. . . . . 14.

24. **Николай Леонтьевичъ**, род. 1 нояб. 1839 г., крещенъ въ с. Покровкѣ; канцелярскій служитель Бобринецкаго уѣзднаго суда (1860). . . . . 14.

— **Александра Леонтьевна**, род. 1826. . . . . 14.

## VII.

25. **Андрей Валеріановичъ**, род. 7 дек. 1866 г. въ Лубенскомъ уѣз.; воспитывался въ Кіевской военной гимназіи и Елисаветградскомъ кавалерійскимъ училищѣ; служилъ въ 9 уланскомъ Бугскомъ полку; поручикъ въ отставкѣ; съ 1892 г. по 1906 г. служилъ въ Пирятинскомъ у. по выборамъ дворянства и земства; имѣетъ за службу по выборамъ дворянства орденъ св. Владиміра 4-ой степ.; съ 1907 г.—непремѣнный членъ Лубенской Землеустроительной Коммиссіи . . . . . 21.

— **Софія Валеріановна**, род. 22 янв. 1868 г.; воспитывалась въ Кіевскомъ Институтѣ.

За (съ 1889 г.) **Николаемъ Николаевичемъ Лазаренкомъ**, коллежскимъ совѣтникомъ, старшимъ врачемъ С.-Петербургскаго патроннаго завода.

---

Существуетъ много родовъ этого имени, но совершенно иного происхожденія, чѣмъ здѣсь помѣщенный.

# Катеринчи.

**Существуетъ нѣсколько родовъ этого имени, различнаго происхожденія.**

## 1. Потомство Яремы Марковича.

I.

1. **Маркъ**, жилъ въ половинѣ XVII в.

II.

2. **Ярема Марковичъ (Марченко)**, Полтавскій полковой судья (1669). 1.

III.

3. **Василій Яремовичъ Марковичъ** . . . . . 2.
Ж.— . . . . . , во 2-мъ бракѣ за . . . . . **Катеринчемъ**, „Малороссійскимъ старшиной“.

IV.

4. **Павелъ Васильевичъ Катеринчъ**; „ фамилію Катеринчъ принялъ по отчиму своему Малороссійскому старшинѣ Катеринчу, при коемъ оный Павелъ по смерти отца своего Василія Марковича имѣлъ жительство“ . . . . . 3.

V.

5 **Григорій Павловичъ**, значковый товарищъ (1790—1795) . . . 4.

VI.

6. **Ѳедоръ Григорьевичъ**, род. около 1761; губернскій регистраторъ, въ должности секретаря Миргородскаго уѣзднаго суда (1791). 5.

VII.

7. **Петръ Ѳедоровичъ**, род. 1806; опредѣленъ въ Рижскій драгунскій полкъ (1823); за нимъ съ братьями по 7 ревизіи Миргородскаго у. въ м. Бѣлоцерковкѣ м. п. 5 душъ . . . . . 6.

8. **Алексѣй Ѳедоровичъ**, род. 1811 г. . . . . 6.

9. **Василій Ѳедоровичъ**, род. 1814 г. . . . . 6.

— . . . . . **Ѳедоровна** . . . . . 6.

За (1822) **Василіемъ Дядикомъ**, „дворяниномъ“.

---

## 2. Потомство Степана Катеринича.

I.

1. **Степанъ Катериничъ**, жилъ въ 1-ой половинѣ XVIII в.

II.

2. **Семенъ Степановичъ**, род. около 1736 г.; „служилъ въ званіи канцелярскомъ при Кіевской Полковой и Генеральной Войсковой Канцеляріяхъ черезъ многіе годы“; войсковой канцеляристъ (1764); 16 апр. 1764 г.—Кіевскій полковой писарь на мѣсто Андрея Миткевича, опредѣленнаго Остерскимъ повѣтовымъ подкоморымъ; изъ Кіевскихъ полковыхъ писарей опредѣленъ 22 мая 1773 г. земскимъ судьею Козелецкаго повѣта по выбору шляхетства и владѣльцевъ; земскій судья Козелецкаго повѣта; 22 сент. 1779 г. произведенъ въ коллежскіе ассесоры; Кіевскій губернскій стряпчій (1784); 12 янв. 1784 г.—надворный совѣтникъ; то-же въ 1788 г.; совѣтникъ Кіевскаго Намѣстническаго Правленія (1788).—За нимъ купленныхъ въ г. Козельцѣ, с. Марковцахъ, м. Кобыжчѣ, м. Бобровицѣ и Березинскаго у. въ с. Красиловкѣ 415 душъ (1788); 20 апр. 1767 г. купилъ у Дмитрія Михайловича Танскаго его отцовскія наслѣдственныя „добра“ въ дер. Марковцахъ, Бобровицкой сотни, за 700 руб. . . . . 1.

Ж.— **Анастасія Степановна Барановская**, дочь надворнаго совѣтника.

III.

3. **Семенъ Семеновичъ**, род. 1766; изъ гвардіи выпущенъ въ армію капитаномъ; ротмистръ Тверского карабинернаго полка (1784—1785); секретарь Государственнаго Заемнаго Банка (1788). 2.

4 **Осипъ Семеновичъ**, род. 4 апр. 1767 г. въ Козельцѣ; воспріемникъ Стефанъ Пасенко; арміи поручикъ (1784—1785); засѣдатель Козелецкаго нижняго земскаго суда (1788—1791); съ 1798 г.—коллежскій ассесоръ; то-же въ 1814 г.; житель с. Марковецъ (1811). 2.

Ж.— **Надежда Кирилловна** . . . . . .

5. **Василій Семеновичъ старшій**, род. 1771 г. въ Козельцѣ; сержантъ л.-гв. Измайловскаго полка (1784); капитанъ (1788—1796), адъютантъ при Архангельскомъ генералъ-губернаторѣ Тутолминѣ (1788); ассесоръ 5 экспедиціи Кіевской Казенной Палаты (1791); ассесоръ строительной экспедиціи той-же Палаты (1795 г.); коллежскій совѣтникъ, совѣтникъ Кіевской Казенной Палаты (1807); 5-го класса, Кіевскій вице-губернаторъ (1828); 25 февр. 1828 г.—дѣйствит. статскій совѣтникъ съ назначеніемъ его Кіевскимъ гражданскимъ губернаторомъ; тайный совѣтникъ; † 1847 . . . 2.

6. **Петръ Семеновичъ**, род. 1774; въ 1784 г.—„Кіевской Академіи въ училищахъ“; артиллеріи штыкъ-юнкеръ (1788) . . . . . 2.

7. **Андрей Семеновичъ**, род. 7 іюля 1775 г. въ Козельцѣ; воспріемникъ Кіевскій полковой судья Степанъ Барановскій; 4 іюня 1782 г.—кадетъ Сухопутнаго Шляхетнаго Кадетскаго Корпуса, откуда выпущенъ 5 янв. 1795 г. въ „Гусарскій бывшій послѣ Тижицкаго (?) полкъ“ поручикомъ; 23 окт. 1798 г.—штабсъ-ротмистръ при отставкѣ съ ношеніемъ кавалерійскаго мундира; 12 нояб. 1800 г.—коммиссіонеръ 10 класса Коммиссаріатскаго Штата; 20 апр. 1809 г.—въ 9-й классъ; 27 дек. 1810 г.—уволенъ; капитанъ, хорунжій Козелецкаго повѣта (1812); 9-го класса, подкоморій Козелецкаго земскаго суда (1831); житель м. Бобровицы (1811) и хут. Петровки, Козелецкаго у. (1819—23); помѣщикъ Козелецкаго у. (1832). . . . . 2.

Ж.— **Марія** . . . . . .

8. **Василій Семеновичъ младшій**, род. 1779 г. въ Козельцѣ; 2 сент. 1789 г.—кадетъ Артиллерійскаго Кадетскаго Корпуса; 6 іюля 1796 г.—штыкъ-юнкеръ; 19 дек. 1796 г.—подпоручикъ; 11 января 1797 г.—поручикъ; уволенъ; 5 февр. 1806 г.—земскій коммиссаръ Козелецкаго повѣта; 1 янв 1809 г.—уволенъ; 21 сент. 1807 г.—титулярный совѣтникъ „за отличныя по службѣ дѣянія въ покупкѣ для подвижной арміи магазейна воловъ и фуръ“; въ 1807 г.—по-

Свѣтопечать С. В. Кульженко. Кіевъ.

## Василій Семеновичъ Катериничъ

Род. въ 1771 г., † въ 1847 г.

[Росписи № 5].

лучилъ золотую табакерку за покупку для арміи запасовъ по провіантской части; 4 янв. 1812 г.—смотритель 1 класса V Округа [illegible] 20 нояб.

. . . . 2.

Ана-

2.

. 2.

. 2.

. 2.

2.

2.

4.

. 7.

ла за-

у.

лучилъ золотую табакерку за покупку для арміи запасовъ по провіантской части; 4 янв. 1812 г.—смотритель 1 класса V Округа Путей Сообщенія по дорогамъ въ Черниговской губерніи; 20 нояб. 1813 г.—коллежскій ассесоръ при отставкѣ; † до 1834 . . . . . 2.

Ж.—(19 сент. 1815 г. въ с. Даниловкѣ, Сосницкаго у.) **Анастасія Семеновна Магденко**, дочь надворнаго совѣтника Семена Васильевича; вдова въ 1834 г.; за нею родовыхъ въ Козелецкомъ у. м. п. 150 душъ (1843).

9. **Александръ Семеновичъ**, род. 1785 . . . . . 2.

10. **Иванъ Семеновичъ**, род. 1786 . . . . . 2.

— **Марія Семеновна**, род. 1773; дѣвица въ 1789 г. . . . . 2.

За **Лукилліаномъ Акимовичемъ Каніевскимъ**, род. 1758 г.

— **Анастасія Семеновна**, род. 1780 г. . . . . 2.

За **Иваномъ Ѳедоровичемъ Дмитрашкомъ-Райчей**, коллежскимъ ассесоромъ.

— **Ѳеодосія Семеновна** *), род. 1781 г. . . . . 2.

— **Варвара Семеновна** *), род. 1782 г. . . . . 2.

IV.

11. **Кириллъ Осиповичъ**, род. 3 іюля 1814 г. въ с. Марковцахъ, Козелецкаго у.; воспріемникъ артиллеріи штыкъ-юнкеръ Иванъ Кирилловичъ Нестелѣй; въ 1834 г. окончилъ курсъ Нѣжинскаго Лицея князя Безбородка; съ 1835 г. въ службѣ въ Канцеляріи Козелецкаго уѣзднаго предводителя дворянства; почетный смотритель Козелецкаго училища; коллежскій совѣтникъ въ отставкѣ; Пирятинскій уѣздный предводитель дворянства (1850—1862); директоръ Пирятинскаго тюремнаго отдѣленія; членъ Полтавскаго губернскаго Комитета по освобожденію крестьянъ (отъ Пирятинскаго у.); помѣщикъ и житель с. Поповки, Пирятинскаго у. (1845); † 1 мая 1886 г. . . . . 4.

Ж.—1) **Олимпіада Михайловна Гербаневская**;

2) **Марія Петровна Шимкова-Полоницкая**.

12. **Петръ Андреевичъ**, род. 24 авг. 1811 г. въ м. Бобровицѣ; воспріемникъ—№ 4-й; въ 1832 г. окончилъ курсъ Нѣжинской гимназіи высшихъ наукъ со степенью дѣйствительнаго студента; штабсъ-ротмистръ (1843—1846); Козелецкій уѣздный предводитель дворянства (1863—1866); почетный мировой судья Козелецкаго у.; помѣщикъ и житель с. Марковецъ, Козелецкаго у. (1843—1846). 7.

---

*) Одна изъ двухъ младшихъ дочерей Семена Степановича (№ 2) была замужемъ за **Ѳедоромъ Романовичемъ**, помѣщикомъ м. Монастырища Нѣжинскаго у.

Ж.—(съ 1841—1842 г.) **Татьяна Пантелеймоновна Афендикъ**, род. 8 янв. 1823 г., дочь ротмистра.

13. **Иванъ Андреевичъ**, род. 26 окт. 1819 г. въ хут. Петровкѣ, Козелецкаго у.; воспріемникъ житель м. Кобыжчи маіоръ Григорій Мандрика; въ 1839 г. опредѣленъ въ военную службу; поручикъ (1845); штабсъ-ротмистръ . . . . . 7.

14. **Александръ Андреевичъ**, род. 11 нояб. 1823 г. въ хут. Петровкѣ; воспріемникъ житель м. Кобыжчи маіоръ Григорій Мандрика; коллежскій регистраторъ; упоминается въ 1858 г. . . . . 7.

Ж.— **Марія Осиповна** . . . . . .

— **Александра Андреевна** . . . . . 7?

За **Александромъ Петровичемъ Симановскимъ**, коллежскимъ секретаремъ, род. 1806 г.

15. **Иванъ Васильевичъ**, род. 13 іюня 1818 г. въ с. Красиловкѣ, Козелецкаго у.; воспріемникъ—№ 7-й; 31 окт. 1828 г.—кадетъ Кадетскаго Корпуса; 27 іюня 1837 г.—корнетъ Бѣлгородскаго уланскаго полка; 25 іюня 1841 г.—поручикъ; 30 сент. 1841 г.—въ Серпуховскій уланскій полкъ; то-же въ 1843 г.; отставной штабсъ-ротмистръ, помѣщикъ с. Красиловки (1850); помѣщикъ Новомосковскаго у. (1850—1855). . . . . 8.

16. **Михаилъ Васильевичъ**, род. 5 окт. 1823 г. въ с. Красиловкѣ; воспріемникъ—№ 7. . . . . 8.

— **Анастасія Васильевна** . . . . . 8.

За **Ѳедоромъ Борисовичемъ (Бернгардовичемъ) Штиглицъ**, полковникомъ (1851), род. 1812 † 1886.

## V.

17. **Василій Кирилловичъ**, отъ 1-го брака; род. 3 апр. 1838 г. въ с. Марковцахъ; воспріемникъ—№ 5-й и Марія Осиповна Миничъ, жена помѣщика Переяславскаго у. с. Лукьяновки коллежскаго ассесора Игнатія Ивановича Минича; унтеръ-офицеръ резервнаго уланскаго Наслѣдника Цесаревича полка (1855); † 1885 . . 11.

Ж.— **Варвара Владиміровна Александровичъ**, дочь надворнаго совѣтника.

18. **Николай Кирилловичъ**, отъ 1-го брака; род. 6 дек. 1842 г. въ с. Марковцахъ; воспріемники: М. О. Миничъ и № 12-й; † 1887 г. холостымъ . . . . . 11.

19. **Митрофанъ Кирилловичъ**, род. 1860; окончилъ курсъ Николаевскаго кавалерійскаго училища; штабсъ-ротмистръ въ отставкѣ; депутатъ дворянства и почетный мировой судья Пирятинскаго у.; Пирятинскій уѣздный предводитель дворянства (1901—1906); съ

1906 г.—Полтавскій вице-губернаторъ; съ 1908 г.—Харьковскій губернаторъ; у него при с. Поповкѣ 840 дес. . . . . 11.

Ж.— **графиня Ольга Николаевна О'Руркъ.**

20. **Сергѣй Кирилловичъ**; корнетъ; † 1889 . . . . . 11.

— **Марія Кирилловна**, отъ 1-го брака; род. 19 февр. 1837 г. въ с. Марковцахъ; воспріемница помѣщица с. Лукьяновки Марія Осиповна Миничъ и № 5-й. . . . . 11.

За **Василіемъ Давидовичемъ Горленкомъ**, капитаномъ, род. 1813.

— **Анна Кирилловна**, отъ 1-го брака; род. 1 февр. 1844 г; воспріемники: М. О. Миничъ и № 12-й . . . . . 11.

За **Иваномъ Ивановичемъ Томарой**, род. 1841.

— **Ольга Кирилловна**, род. 3 іюля 1862 г. въ с. Поповкѣ, Пирятинскаго у. . . . . 11.

За (съ 31 мар. 1885 г.) **графомъ Григоріемъ Александровичемъ Милорадовичемъ**, генералъ-лейтенантомъ, род. 1839; †.

— **Варвара Кирилловна**, род. 1864. . . . . 11.

За **Ильей Михайловичемъ Каніевскимъ**, поручикомъ, род 1856 † 1900.

— **Евгенія Кирилловна**, род. 1871; у нея при с. Сергѣевкѣ 984 д. 11.

За **Александромъ Михайловичемъ Клингенбергъ**, Екатеринославскимъ губернаторомъ; † 30 мая 1909 г.

21. **Вадимъ Петровичъ**, род. 8 апр. 1845 г. въ с. Марковцахъ; воспріемники: № 13-й и Марія Пантелеймоновна Афендикъ, дочь помѣщика Пантелеймона Ивановича; инженеръ-полковникъ; †. . . 12.

Ж.—1) **Ольга Матвѣевна** . . . . . ;

2) **Юлія Карловна Шульцъ.**

22. **Петръ Петровичъ**, род. 16 окт. 1856 г. въ м. Бобровицѣ; воспріемники: житель с. Старой Басани ротм. Петръ Ивановичъ Афендикъ и с. Кулажинецъ помѣщика капитана Александра Павловича Бенецкаго жена Марія Пантелеймоновна; Козелецкій уѣздный предводитель дворянства (1887—1890); нотаріусъ г. Петербурга (1908). . . . . 12.

Ж.— . . . . . .

23. **Константинъ Петровичъ**, род. 21 мая 1858 г. въ с. Марковцахъ; воспріемники: помѣщица жена ротмистра Елена Антоновна Афендикова и № 14-й; подполковникъ. . . . . 12.

Ж.—**Марія Алексѣевна Попова.**

— **Варвара Петровна**, род. 26 нояб. 1843 г. въ с. Марковцахъ; воспріемники: Марія Пантелеймоновна Афендикъ, дочь ротмистра, и № 15-й. . . . . 12.

— **Елена Петровна**, род. 9 дек. 1850 г. въ с. Марковцахъ; воспріемники: л.-гв. 1-ой артиллер. бригады штабсъ-капитанъ Ва-

силій Емельяновичъ Савченко-Бѣльскій и дѣвица Александра Антоновна Александровичева *). . . . . 12.

— **Елисавета Петровна**, род. 1 апр. 1853 г. въ с. Марковцахъ. 12.

— **Софія Петровна**, род. 1860 г. . . . . 12.

— **Надежда Петровна**, род. 1863. . . . . 12.

24. **Алексѣй Александровичъ**. . . . . 14.

## VI.

25. **Василій Васильевичъ**, коллежскій секретарь; у него при д. Пайкахъ Пирятинскаго у. 472 д. . . . . 17.

26. **Владиміръ Васильевичъ**, коллежскій ассесоръ въ отставкѣ (1908); у него при д. Пайкахъ 268 д. . . . . 17.

Ж.— **Софія Дмитріевна** . . . . . .

27. **Петръ Васильевичъ**, окончилъ курсъ Университета св. Владиміра; съ 30 окт. 1895 г. земскій начальникъ Прилуцкаго у.; у него при д. Пайкахъ 276 д. . . . . 17.

Ж.— **Ольга Антоновна Бекъ**.

28. **Павелъ Васильевичъ**; за нимъ при д. Пайкахъ 63 д. . . . . 17.

29. **Николай Васильевичъ** . . . . . 17.

Ж.— . . . . . .

30. **Александръ Васильевичъ**, штабсъ-ротмистръ 9-го гусарскаго Его Величества короля Эдуарда VII полка (1908); за нимъ при д. Пайкахъ 75 д. . . . . 17.

— **Вѣра Васильевна**; за нею въ Пирятинскомъ у. при д. Ганзеровщинѣ 324 д. . . . . 17.

За **Николаемъ Михайловичемъ Розовымъ**, генералъ-маіоромъ.

— **Надежда Васильевна**; за нею при д. Ганзеровщинѣ 324 д.

За . . . . . **Ивановымъ**

— **Любовь Васильевна**; † дѣвицей . . . . . 17.

31. **Несторъ Вадимовичъ**, род. 1878 . . . . . 21.

— **Ольга Вадимовна**, род. 1869 . . . . . 21.

— **Манефа Вадимовна**, род. 1876 . . . . . 21.

— **Поликсена Вадимовна**, род. 1880 . . . . . 21,

---

*) Вѣроятно къ ней слѣдуетъ отнести свѣдѣніе: Елена Петровна Катериничъ † 14 нояб. 1904 г. въ Кіевѣ; за . . . . . Вырубовымъ („Новое Время“ 1904 г. № 10314; сообщ. А. А. Сиверсъ).

## 3. Потомство Григорія Катеринича.

### I.

1. **Григорій Катериничъ**, дворянинъ Полтавской губ.

### II.

2. **Василій Григорьевичъ**, род. 1796; 18 окт. 1807 г. въ службѣ канониромъ въ Малороссійскомъ Артиллерійскомъ Училищѣ (?); 1 дек. 1807 г.—младшій унтеръ-офицеръ; 20 мая 1809 г.—въ Артиллер. полуроту при 4 Морскомъ полку; 2 авг. 1816 г.—въ легкую № 62 (впослѣдствіи—68) роту; 29 окт. 1817 г.—прапорщикъ; 29 окт. 1817 г.—въ 21 роту Свеаборгскаго гарнизона; 4 февр. 1819 г.—въ Миргородскую команду служащихъ инвалидовъ; 18 дек. 1825 г.—отставленъ отъ службы „за дурное поведеніе“; въ 1807 г. имѣлъ рейсъ до Севастопольскаго порта“; въ 1810 г. на Черноморскомъ флотѣ былъ при блокадѣ Трапезунда и въ 1811 г. —въ походѣ противъ турокъ. . . . . 1.

Ж.—**Евдокія . . . . . Красовская**, дочь поручика.

### III.

3. **Матвѣй Васильевичъ**, род. 16 нояб. 1819 г. въ Миргородѣ; воспріемникъ подпоручикъ Петръ Гудзь; 8 авг. 1842 г.—въ службѣ прапорщикомъ Казанскаго вел. кн. Михаила Николаевича полка изъ воспитанниковъ Новгородскаго графа Аракчеева Кадетскаго Корпуса; 27 іюля 1845 г.—подпоручикъ; 14 мая 1848 г.—поручикъ; 13 янв. 1850 г.—штабсъ-капитанъ; 9 мар. 1854 г.—капитанъ; 8 окт. 1857 г.—маіоръ при отставкѣ; то-же въ 1861 г. 2.

Ж.—**Варвара Константиновна Морозова**, дочь коллежскаго ассесора; за нею родовыхъ въ Калязинскомъ у. 39 душъ (1857).

— **Марѳа Васильевна**, род. 1820 . . . . . 2.

### IV.

4. **Константинъ Матвѣевичъ**, род. 20 мар. 1859 г. въ Калязинѣ. 3.

— **Софія Матвѣевна**, род. 16 сент. 1850 г. въ Калязинѣ; воспріемникъ Иванъ Константиновичъ Морозовъ, студентъ Московскаго Университета. . . . . 3.

— **Марія Матвѣевна**, род. 17 іюля 1855 г. въ приходѣ с. Никольскаго, Калязинскаго у. . . . . 3.

— **Ольга Матвѣевна**, род. 15 іюня 1857 г. въ приходѣ с. Никольскаго. . . . . 3.

---

**Ни въ одну роспись не вошли:**

1. **Иванъ Катериничъ**, реестровый козакъ сотни Носовской и Кобызской, Нѣжинскаго полка (1649).

2. **Семенъ К.**, полковой хоружій, житель Миргородскаго уѣз. (1788 г.).

3. **Василій Ивановичъ К.**, губернскій секретарь, секретарь Константиноградскаго земскаго суда (1807—1812).

4. **Иванъ Ивановичъ К.**, статскій совѣтникъ, род. 1773 † 19-го іюня 1848 г., на 76-мъ году, и погребенъ на Митрофаніевскомъ кладбищѣ въ Петербургѣ.

5. **Антонъ Ѳедоровичъ К.**, штабсъ-капитанъ.

6. **Анастасія Антоновна** . . . . . 5.

7. . . . . **Катериничъ**. Ж.—**Клеопатра Ѳедоровна Лихачева**, † 1887. Ихъ единственная дочь—за **княземъ Черкасскимъ** *).

---

*) Кн. А. Б. Лобановъ-Ростовскій, Русская родосл. книга, т. I, с. 336.

# Кованьки.

## I.

1. **Алексѣй (Олешко) Кованька (Кованка)**, реестровый козакъ Полтавской сотни (1649); сотникъ Старосенжаровскій Полтавскаго полка (1659); Полтавскій наказный полковникъ (1664); городовой атаманъ (1674—1678); наказный судья (1676); товарищъ Полтавскаго полка (1677 г.).

## II.

2. **Петръ Алексѣевичъ**, *) Великобудискій сотникъ, Полтавскаго полка (1708); знатный товарищъ Полтавскаго полка (1709); Полтавскій полковой судья (1710—1716); наказный полковникъ (1711); въ 1708 г. былъ замѣшанъ въ доносѣ Василія Кочубея и Ивана Искры на гетмана Мазепу, пытанъ и сосланъ въ Архангельскъ для поверстанія въ службу, откуда освобожденъ въ 1709—1711 г.г.— 17 іюля 1709 г. получилъ гетманскій универсалъ на „измѣнничьи добра“: половину с. Рыбцовъ подъ Полтавою, принадлежавшую Полтавскому полковому обозному Дорошу, дворъ Дорошовъ въ самой Полтавѣ, грунты „измѣнника“ Полтавскаго полкового судьи Ивана Красноперича: байракъ, часть пасѣки Полтавченковой и часть лѣса „въ Свинковцѣ“; 17 янв. 1715 г. получилъ гетманскій универсалъ на часть Сокольяго байрака, даннаго ему гетманомъ Мазепою и „трудами и деньгами умершаго тестя его Кости Кублицкаго окопанного“, и на боръ подъ Свинковкою, занятый имъ возлѣ его собственнаго лѣса и данный ему по универсалу Полтавскаго полковника Ивана Искры; 7 іюля 1718 г. получилъ цар-

*) Онъ приходился племянникомъ Полтавскому полковнику Ивану Искрѣ, казненному вмѣстѣ съ Василіемъ Кочубеемъ въ 1708 г.

скую грамоту на всѣ перечисленныя выше имѣнія; его духовное завѣщаніе—4 мая 1725 г.; † до 1727 г. . . . . 1.

Ж.— . . . . . **Константиновна Кублицкая**, дочь Полтавскаго полковника (1668—1669).

III.

3. **Миронъ Петровичъ**, Келебердянскій сотникъ, Полтавскаго полка (1715); козакъ того-же полка (1727); 4 мая 1727 г., вмѣстѣ съ братьями, продалъ „Красноперичевскіе грунты“ генералъ-аншефу Іоанну-Бернгарду фонъ-Вейсбаху за 104 рубля. . . . . 2.

4. **Герасимъ Петровичъ**, бунчуковый товарищъ, въ янв. 1727 г. отпущенъ по болѣзни домой изъ Астрахани; Полтавскій полковой сотникъ 2-ой сотни (1727—1735); † до 1752 г. . . . . 2.

Ж.— . . . . . , въ 1752 г. вдова, за нею во 2-ой полковой сотнѣ 1 бездворная хата.

5. **Павелъ Петровичъ**, у него хуторъ подъ Полтавою (1735) . . 2.

Ж.— . . . . . .

6. **Матвѣй Петровичъ**, род. 1695 г.; козакъ и житель Полтавскій (1727); значковый товарищъ (1752—1768); жилъ въ Полтавѣ (1759—1768); у него въ Полтавѣ винница (1722); за нимъ во 2-ой Полтавской полковой сотнѣ 1 дворъ и 2 бездворныхъ хаты (1752). 2.

Ж.— **Любовь Семеновна** . . . . , род. около 1701 г.; жива въ 1780 г.

7. **Евстафій (Остапъ) Петровичъ**, козакъ и житель Полтавскій; † повидимому до 1727 г. . . . . 2.

Ж.— **Татьяна** . . . . . .

8. **Иванъ Петровичъ старшій**, житель Полтавскій (1727); значковый товарищъ Полтавскаго полка (1752); у него во 2-ой полковой Полтавской сотнѣ 18 дв. и 11 бездворныхъ хатъ (1752) . . 2.

Ж.— . . . . . .

9. **Иванъ Петровичъ младшій**. . . . . 2.

— . . . . . **Петровна**, *) упоминается въ 1714 г. . . . . 2.

За **Иваномъ** . . . . . **Желѣзняченкомъ**, (1714).

IV.

10. **Иванъ Герасимовичъ**, род. 1727 г.; съ 11 февр. 1745 г. въ службѣ значковымъ товарищемъ Полтавскаго полка; 23 ноября

*) Ея двоюродный братъ—Дорошъ Емченко (1714); о ней см. нашу статью; „Полтавская интрига 1714 года“ въ „Кіевской Старинѣ“ 1906 г.

1752 г.— войсковой товарищъ; съ 17 мар. 1767 (?) г. опредѣленъ въ Полтавскую Полковую Счетную Коммиссію, гдѣ находился и въ 1774 г. безотлучно; 26 іюня 1774 г.—бунчуковый товарищъ; 27 окт. 1774 г.—присутствующій въ Полтавской Полковой Канцеляріи; 19 мар. 1787 г.—надворный совѣтникъ изъ бунчуковыхъ товарищей; то-же въ 1792 г.—За нимъ „вотчинныхъ людей“ м. п. 220 душъ: въ с. Рыбцахъ 120 и въ с. Ѳедоркахъ 100 душъ (1774); за нимъ въ с. Рыбцахъ м. п. 152, ж. п. 127, при хуторѣ, состоящемъ въ вершинѣ Александриной долины, при урочищѣ Коблицкой (Кублицкой ?) долинѣ, м. п. 50, ж. п. 58, въ с. Супруновкѣ м. п. 11, ж. п. 17, при с. Ѳедоркахъ въ слоб. Зачепиловкѣ м. п. 63, ж. п. 67, при с. Рыбцахъ цыганъ, записавшихся въ подданство, м. п. 44, ж. п. 38 (1782); за нимъ въ с. Рыбцахъ наслѣдственныхъ м. п. 100, ж. п. 90, купленныхъ м. п. 52, ж. п. 37, вновь пожалованныхъ „цыганъ“ м. п. 44, ж. п. 38; при с. Ѳедоркахъ въ слободкѣ Зачепиловкѣ купленныхъ м. п. 63, ж. п. 67, при хут. Александриной долинѣ наслѣдственныхъ м. п. 30, ж. п. 32, купленныхъ м. п. 20, ж. п. 26; въ с. Супруновкѣ въ приданное полученныхъ м. п. 11, ж. п. 17 душъ (1790); въ 1792 г. за нимъ всего м. п. 309 душъ; жилъ въ с. Рыбцахъ (1759—1792); его духовное завѣщаніе—9 мая 1792 г.; † 20 мая 1792 г. *) . . . 4.

Ж.—1) **Марѳа Парфентьевна Валховская**, дочь значковаго товарища;

2) **Варвара Андреевна Сулима**, род. 1731; жива въ 1764 г.; дочь бунчуковаго товарища;

3) **Евфросинія Кузьминична Искра**, род. 1741, † до 1790; дочь значковаго товарища.

11. **Григорій Герасимовичъ**, 23 нояб. 1752 г. изъ значковыхъ товарищей Полтавскаго полка произведенъ въ войсковые; то-же въ 1759 г.; жилъ въ с. Рыбцахъ (1759). . . . . 4.

12. **Петръ Герасимовичъ**, продалъ брату Ивану свои имѣнія (до 1792 г.). . . . . 4.

— **Татьяна Герасимовна**. . . . . 4.

За **Николаемъ Ильичемъ Абазою**, премьеръ-маіоромъ Архангелогородскаго драгунскаго полка.

13. **Григорій Павловичъ**, жилъ около Полтавы . . . . . 5.

Ж.— . . . . . .

---

*) Ему приходились родными племянниками (1792): поручикъ Максимъ Ивановичъ Павловъ, генералъ-провіантмейстеръ-лейтенантъ Николай Алексѣевичъ Дьяковъ и маіоръ Савва Васильевичъ Ольховскій.

14. **Аѳанасій Матвѣевичъ**, род. 1735: жилъ въ Полтавѣ (1768); † до 1780 г. . . . . 6.

Ж.— **Евдокія Даниловна** . . . . . , род. 1744; въ 1780 г. вдова, жила въ Полтавѣ.

15. **Михаилъ Матвѣевичъ**, род. 1736—1738, полковой есаулъ въ службѣ (1780—1789).—За нимъ въ с. Рыбцахъ м. п. 36, ж. п. 32, при хут. Свинковскомъ м. п. 61, ж. п. 46, въ Полтавѣ м. п. 5, ж. п. 9, въ Слободѣ Брускѣ (?) купленныхъ м. п. 88, ж. п. 97, въ хут. Олшанскомъ купленныхъ м. п. 18, ж. п. 11 душъ (1789); жилъ въ Полтавѣ (1768); жилъ въ Полтавскомъ у. (1789) . . . . 6.

Ж.— **Евфимія Петровна** . . . . . , род. 1746, дочь дворянина; жива въ 1789 г.

16. **Ѳедоръ Евстафьевичъ**, род. 1731 г. въ с. Яковцахъ; значковый товарищъ въ отставкѣ (1790—1798); съ 1795 г. былъ записанъ съ дѣтьми въ подушный окладъ; за нимъ Полтавскаго у. при хут. Бершанскомъ м. п. 9, ж. п. 8, хут. Свинковскомъ м. п. 4, ж. п. 8 душъ (1782); жилъ въ с. Осмачкахъ (1790—1798) *) 7.

Ж.— **Татьяна** . . . . . **Шепѣтковская**, † до 1798 г.; дочь священника.

17. **Яковъ Евстафьевичъ**, род. 1733 г. въ с. Яковцахъ; значковый товарищъ Полтавскаго полка, за переформированіемъ его въ легкоконный состоитъ въ армейской службѣ въ томъ-же чинѣ (1790); значковый товарищъ (1794); за нимъ въ с. Яковцахъ м. п. 8, ж. п. 3, да за рѣкою Ворсклом ъ близъ Герасимовскихъ мельницъ м. п 8, ж. п. 8 душъ (1782); жилъ въ с. Яковцахъ (1790); † 1794 г., 60 лѣтъ. *) . . . . . 7.

Ж.— **Анна Ивановна Щитинская**, род. 1751; дочь священника с. Ивончинецъ, Полтавскаго у.; неграмотная; вдова въ 1801 г.; за нею съ дѣтьми Полтавскаго повѣта въ с. Яковцахъ м. п. 3, ж. п. 5, близъ Герасимовскихъ мельницъ м. п. 3, ж. п. 6, въ хут. Свинковскомъ м. п. 14, ж. п. 7 душъ (1795); жила въ с. Яковцахъ (1798).

18. **Григорій Ивановичъ**, род. 1733; козакъ Полтавскаго полка (1780); 18 мар. 1780 г. значковый товарищъ при отставкѣ за старостью; жилъ въ Полтавскомъ у. (1797—1806); въ дек. 1797 г. и 15 дек. 1800 г.г. получилъ свидѣтельства о единородствѣ отъ **Михаила** (№ 15) и **Ѳедора** (№ 16) и **Ѳедора** (№ 22) и **Кондратія** (№ 24) **Ивановичей Коваленковъ**; въ 1803 г. жилъ Полтавскаго у. въ волости

*) Ихъ родственникъ священно-намѣстникъ Иванъ Звенигородскій (1841).

Павленской, людей не имѣлъ, а владѣетъ тамъ недвижимымъ имѣніемъ . . . . . 8.

Ж.—**Евдокія** . . . . . , род. 1763; дочь дворянина.

V.

19. **Василій Ивановичъ**, отъ 1-го брака; род. 1745; штыкъ-юнкеръ артиллеріи (1771); подпоручикъ Елецкаго пѣхотнаго полка (1774); живъ въ 1790 г.; † до 1795. . . . . 10.

Ж.— . . . . . .

20. **Григорій Ивановичъ**, отъ 1-го брака; род. 1750; подпрапорщикъ л.-гв. Измайловскаго полка, откуда уволенъ арміи подпоручикомъ (1774); капитанъ (1795); коллежскій ассесоръ, Корочанскій уѣздный землемѣръ (1807—1812); за нимъ съ братьями родовыхъ въ с. Рыбцахъ м. п. 101, ж. п. 87, цыганъ м. п. 14, ж. п. 11, въ дер. Зачепиловкѣ м. п. 49, ж. п. 52 души (1795); холостъ въ 1803 г. . . . . 10.

Ж.—**Аграфена Антоновна** . . . . . ; жива въ 1832 г.

21. **Иванъ Ивановичъ**, отъ 1-го брака; род. 1754; прапорщикъ Елецкаго пѣхотнаго полка (1774); капитанъ (1795); титулярный совѣтникъ, казначей въ Богодуховѣ (1799—1807); коллежскій ассесоръ (1807—1808); надворный совѣтникъ, городничій въ Купянскѣ (1809); по раздѣлу съ братьями 16 сент. 1809 г. получилъ при с. Рыбцахъ 10 дес. и при дер. Зачепиловкѣ усад. 12 дес , пахотной земли 24 дес. и м. п. 15, ж. п. 10 душъ. . . . . 10.

Ж.—**Анастасія Ивановна** . . . . . , род. 1773; дочь дворянина

22. **Ѳедоръ Ивановичъ**, отъ 2-го брака; род. 8 февр. 1763 г. въ с. Рыбцахъ; вахмистръ Молдавскаго гусарскаго полка (1774); находился въ Козловскомъ мушкатерскомъ полку; 5 апр. 1786 г. въ службѣ подпрапорщикомъ; 16 авг. 1786 г.—сержантъ; былъ въ 1788 г. въ походѣ въ степяхъ Бендерскихъ и Очаковскихъ; 8-го февр. 1792 г.—прапорщикъ при отставкѣ; засѣдатель Полтавскаго нижняго земскаго суда (1803); по раздѣлу 16 сент. 1809 г. получилъ м. п. 33, ж п. 30 душъ и при с. Рыбцахъ, дер. Зачепиловкѣ и Коблицкой 148 дес. земли; за нимъ въ с. Рыбцахъ, дер. Коблицкой и слоб. Зачепиловкѣ м. п. 47 душъ (1811); 28 февр. 1814 г. завѣщалъ свое имѣніе женѣ и дѣтямъ; жилъ въ с. Рыбцахъ; † 26 февр. 1824 г. въ с. Рыбцахъ отъ чахотки; погребенъ въ с. Рыбцахъ. 10.

Ж.—(28 янв. 1793 г. въ с. Надеждѣ, Полтавского у.) **Анна Николаевна Лѣсницкая**, род. 1767 † 12 мая 1838 г., въ с. Рыбцахъ, гдѣ

и погребена, „отъ старости и слабости“; дочь коллежскаго ассесора; 13 іюля 1831 г. имѣніе свое Полтавскаго у. въ с. Рыбцахъ и Зачепиловкѣ, дер. Манадыковщинѣ, хут. Коблицкомъ, Купчикѣ, Скубіевщинѣ, Тишенковскомъ, въ урочищахъ Смоляпижковскомъ, Омельянковскомъ, Валкахъ и другихъ, раздѣлила между дѣтьми.

23. **Павелъ Ивановичъ**, отъ 2-го брака; род. 1768; 7 мая 1780 г. въ службѣ вахмистромъ въ Полтавскомъ легкоконномъ полку; 1 окт. 1787 г.—кадетъ; 1 янв. 1788 г.—прапорщикъ Севастопольскаго легкоконнаго полка; 15 февр. 1794 г. уволенъ къ статскимъ дѣламъ; 31 дек. 1794 г.—титулярный совѣтникъ и стряпчій Краснокутскаго у.; 8 янв. 1803 г.—секретарь св. Синода; 23 марта 1803 г.—уволенъ; 21 февр. 1806 г. опредѣленъ въ штатъ Коммиссаріатства съ переименованіемъ въ 8-ой классъ; 7 іюля 1810 г.—Владиміра 4-ой степ. за исполненіе возложенной на него во время продолженія Турецкой кампаніи особой должности; 8 мар. 1812 г.—въ 7-й классъ; 8 февр. 1813 г.—Анну 2-ой степ. за исполненіе должности полевого генералъ-провіантмейстера при Западной арміи; 14 февр. 1813 г.—уволенъ; 25 февр. 1825 г.—велѣно состоять по особымъ порученіямъ при бывшемъ главномъ надъ военными поселеніями начальникѣ съ назначеніемъ членомъ Экономическаго Комитета военныхъ поселеній; 6 дек. 1829 г.—Анну 2-ой степ. съ короною; 20 сент. 1830 г.—въ 6-ой классъ; 19 мар. 1834 г.—въ 5-й классъ; 1 сент. 1835 г.—состоящій при Департаментѣ военныхъ поселеній; 9 мая 1837 г.—уволенъ; былъ въ походахъ: 1788 г. подъ Очаковымъ, 1807—1812 г.г. при Молдавской арміи, 1813 г. противъ французовъ; живъ въ 1842 г.; † до 1851 г. . . . . 10.

Ж.—**Наталья Абрамовна** . . . . . , вдова въ 1851 г.

24. **Кондратій Ивановичъ**, отъ 3-го брака; род. 26 мар. 1773 г.—въ с. Рыбцахъ; воспріемникъ Иванъ Тимоѳеевичъ Балабинъ; 24 нояб. 1787 г. въ службѣ вахмистромъ въ Полтавскомъ легкоконномъ полку; 4 нояб. 1788 г.—кадетъ Константиноградскаго военнаго ордена полку; 6 мая 1794 г.—фурьеръ л.-гв. Преображенскаго полка; 31 янв. 1795 г.—сержантъ; 1 янв. 1796 г.—арміи капитанъ при отставкѣ; 12 февр. 1802 г.—городничій въ Константиноградѣ; 6 сент. 1806 г.—уволенъ.—По раздѣлу 16 сент. 1809 г. получилъ при с. Рыбцахъ и дер. Кублицкой 131 дес. земли и м. п. 30, ж. п. 20 душъ; за нимъ въ с. Рыбцахъ м. п. 37 душъ (1811); въ с. Рыбцахъ м. п. 20, ж. п. 19, Зачепиловкѣ м. п. 4, ж. п. 5 и Коблицкой м. п. 10, ж. п. 11 душъ (1816); за нимъ въ с. Рыбцахъ м. п. 20, ж. п. 19 душъ, жилой домъ и при дер. Коблицкой м. п. 20, ж. п. 20 душъ (1835); помѣщикъ с. Власовки, Константиноградскаго у. (1806), гдѣ и жилъ; живъ въ 1842 г. . 10.

Ж.— . . . . . , за нею въ Константиноградскомъ уѣз. м. п. 156 душъ (1840).

— **Анна Ивановна**, отъ 1-го брака; род. 1759; по раздѣлу 16-го сент. 1809 г. получила при с. Рыбцахъ, дер. Зачепиловкѣ и дер. Коблицкой 589 дес. земли, м. п. 140, ж. п. 118 душъ. . . . . 10.

За: 1) (1790) **Михайломъ** . . . . . **Томашевскимъ**, капитаномъ (1795 г.) *).

2) . . . **Дьяковымъ**, поручикомъ (1809).

— **Евфросинія Ивановна**, отъ 3-го брака; род. 1770. . . . . 10.

За . . . . . **Бедрягой**, подпоручикомъ (1809).

— **Пелагея Ивановна**, род. 1774. . . . . 10.

— **Дарія Ивановна**, род. 1777; въ 1809 г. дѣвица; по раздѣлу 16 сент. 1809 г. получила при с. Рыбцахъ, дер. Зачепиловкѣ и Коблицкой 132 дес. земли, м. п. 31, ж. п. 22 души и вѣтряную мельницу въ дер. Коблицкой. . . . . 10.

— **Прасковья Ивановна**, род. 1779. . . . . 10.

25. **Андрей Григорьевичъ**, род. 1771; послѣ смерти отца остался въ сиротствѣ малолѣтнимъ; 25 іюля 1790 г. въ службѣ вахмистромъ въ Изюмскомъ легкоконномъ (впослѣдствіи - гусарскомъ) полку; 28 мар. 1795 г.—кадетъ; съ 1798 г.—унтеръ-офицеръ; былъ въ походѣ въ Польшѣ и подъ м. Миромъ раненъ саблею въ ногу; 27 окт. 1798 г. уволенъ; 12 мар. 1806 г. награжденъ чиномъ 14-го класса; управитель дер. Битяговщины, Константиноградскаго уѣз. (1814); 18 нояб. 1829 г. получилъ отъ другихъ членовъ рода Кованьковъ свидѣтельство о единородствѣ; въ 1830 г. жилъ въ Константиноградскомъ у., крестьянъ не имѣлъ. . . . . 13

Ж.—**Ксенія Алексѣевна Ганжевичъ**, дочь помѣщика.

26. **Иванъ Аѳанасьевичъ**, род. 1773—1774; 20 мар. 1792 г. произведенъ шихмейстеромъ 13 класса при выпускѣ изъ С.-Петербургскаго Училища Горнаго вѣдомства; 16 февр. 1793 г. опредѣленъ на Липецкій чугунно-литейный заводъ по требованію Тамбовской Казенной Палаты; 1 дек. 1795 г. перемѣщенъ на Тамбовскій казенный квасцовый заводъ къ управленію мельницами и мастеровыми; 12 апр. 1798 г.—смотритель того-же завода; 10 іюня 1799 г.—гиттенфервальтеръ 10 класса за умноженіе выварки минераловъ при семъ заводѣ; 30 дек. 1799 г. опредѣленъ по предложенію главнаго директора горныхъ и монетныхъ дѣлъ въ Оберъ-Коллегію на вакансію маркшейдера и употребленъ къ производству дѣлъ по его Канцеляріи; 26 апр. 1801 г.—1000 рублей „за

*) Ихъ сынъ Алексѣй Михайловичъ Томашевскій, генералъ-лейтенантъ въ 1848 г.

ревность къ службѣ, труды и отличныя способности"; 28 февраля 1802 г.—оберъ-гиттенфервальтеръ; 16 сент. 1802 г.—надворный совѣтникъ въ С.-Петербургскомъ Монетномъ Департаментѣ; 29-го окт. 1802 г.—столоначальникъ въ Департаментѣ Министерства Финансовъ; 29 авг. 1806 г.—начальникъ 1 отдѣленія Горной Экспедиціи Горнаго Департамента; 7 сент. 1807 г.—оберъ-бергмейстеръ 7 класса; 29 іюня 1809 г.—Владиміра 4-ой степ.; 28 іюля 1811 г.—Анну 2-ой степ; 18 сент. 1811 г.—правитель Канцеляріи Департамента горныхъ и соляныхъ дѣлъ; 1 февр. 1812 г.—начальникъ 2-го отдѣленія того-же Департамента; 11 іюня 1816 г.—оберъ-берггауптманъ 6 класса; 30 сент. 1824 г.—членъ Комитета для устройства горныхъ заводовъ; 15 мар. 1825 г.—членъ Ученаго Комитета горной и соляной части при Горномъ Кадетскомъ Корпусѣ для изданія Горнаго журнала; 21 апр. 1825 г. командированъ въ Особую Коммиссію для осмотра горныхъ казенныхъ заводовъ по Уральскому хребту; вернулся 13 нояб. 1825 г.; 31-го дек. 1825 г.—оберъ-берггауптманъ 5 класса; 30 апр 1826 г.—членъ Строительной Коммиссіи при С.-Петербургскомъ Александровскомъ литейномъ заводѣ; 11 февр. 1828 г.—получилъ въ награду годовой окладъ жалованья въ 2500 рублей; 12 іюля 1829 г. получилъ на приданое старшей дочери 2500 рублей; 13 сентября 1829 г. получилъ квартирныя деньги по 1500 рублей въ годъ; 18 іюня 1830 г.—членъ Особаго Комитета, учрежденнаго для прочтенія доставленнаго изъ Государственнаго Совѣта проекта новаго рекрутскаго устава и сдѣланія на оный замѣчаній; за нимъ родовыхъ дворовыхъ, доставшихся отъ матери, м. п. 10, ж. п. 2 души (1830); поэтъ, членъ Бесѣды Любителей Русскаго Слова и Вольнаго Общества Любителей Словесности, Наукъ и Художествъ (1816), почетный членъ Импер. Общества испытателей природы (1830), дѣйствительный членъ (1822) и товарищъ директора С.-Петербургскаго Минералогическаго Общества (1824); † 4 дек. 1830 г. . . . . 14.

Ж.— . . . . . .

— **Евдокія Аѳанасьевна**, род. 1764; жива въ 1780 г. . . . . 14.

— **Татьяна Аѳанасьевна**, род. 1769; жива въ 1780 г. . . . . 14.

— **Пульхерія Аѳанасьевна**, род. 1771; жива въ 1780 г. . . . . 14.

27. **Ѳедоръ Михайловичъ**, род. 1767—1769; живъ въ 1829 г. . . 15.

28. **Иванъ Михайловичъ**, род. 1771; живъ въ 1789 г. . . . . 15.

29. **Николай Михайловичъ**, род. 1775; 4 окт. 1788 года—кадетъ С.-Петербургскаго Императорскаго Училища; 10 мар. 1789 г.—студентъ; 20 мар. 1792 г.—шихмейстеръ 13 класса; служилъ въ Ассигнаціонномъ банкѣ; отправленъ на банковые заводы учителемъ

горныхъ наукъ, но по незаведенію училища находился при исправленіи разныхъ коммиссій по 17 февр. 1794 г.; въ 1794 г. взятъ на банковые заводы для исправленія дѣлъ по части горной и заводской; 20 авг. 1795 г.—уволенъ; съ 1795 по 8 мар. 1797 г.—управитель Петропавловскаго мѣдноплавильнаго завода; съ 1797 по дек. 1797 же г.—управитель работъ на Васильевскомъ и Суходольскомъ рудникахъ; управитель Горной Конторы на банковыхъ заводахъ, а затѣмъ бергмейстеръ банковыхъ рудниковъ по 1 сент. 1799 г.; управитель Екатеринбургскаго мѣдноплавильнаго и желѣзодѣлательнаго завода по 6 сент. 1800 г.; управитель рудниковъ, принадлежащихъ къ Пермскимъ мѣдноплавильнымъ заводамъ по 1 нояб. 1801 г.; съ 1801 по 10 окт. 1803 г.—управитель Юговскаго завода; съ 1803 по 10 іюля 1805 г.—на Камскихъ заводахъ; съ 1805 по 18 мая 1807 г.—поручено сочиненіе отчетовъ по всѣмъ заводскимъ оборотамъ во всѣхъ заводахъ, принадлежащихъ къ Гороблагодатскому и Пермскому горнымъ округамъ; съ 1805 г.—маркшейдеръ 9 класса; 18 сент. 1807 г.—опредѣленъ въ штатъ Луганскаго завода; 17 іюля 1808 г.—бергмейстеръ 8 класса при отставкѣ; то-же въ 1837 г.; Полтавскій уѣздный земскій коммиссаръ (1812); помѣщикъ Полтавскаго у. (1830) . . . . . 15.

Ж.— **Агриппина Ѳедоровна** . . . . . .

30. **Александръ Михайловичъ**, род. 1777. . . . . 15.

31. **Василій Михайловичъ**, род. 1782. . . . . 15.

32. **Михаилъ Михайловичъ**, род. 1787; генералъ-маіоръ (1829—1844); командиръ Артиллерійскаго училища (1827); членъ Совѣта Военно-учебныхъ заведеній (1829—1838) . . . . . 15.

— **Софья Михайловна**, род. 1770; дѣвица въ 1789 г. . . . . 15.

— **Варвара Михайловна** . . . . . 15.

33. **Иванъ Ѳедоровичъ**, род. 1759; живъ въ 1790 г. . . . . 16.

34. **Павелъ Ѳедоровичъ**, род. 1765; поручикъ Нижегородскаго мушкатерскаго полка (1798); за нимъ съ братьями Анисимомъ, Елисеемъ и Викторомъ записано въ хут. Свинковскомъ м. п. 4, ж. п. 4, при рѣчкѣ Бершанской и слоб. Викторовкѣ м. п. 10, ж. п. 14 душъ (1795). . . . . 16.

35. **Анисимъ Ѳедоровичъ**, род. 1760; прапорщикъ въ отставкѣ (1798 г.) . . . . . 16.

36. **Елисей Ѳедоровичъ**, род. 1773; 28 сент. 1784 г.—въ службѣ унтеръ-офицеромъ Фанагорійскаго гренадерскаго полка; 1 января 1789 г. переведенъ Днѣпровскаго гренадерскаго корпуса въ легкій гренадерскій батальонъ, причисленный впослѣдствіи къ Таврическому гренадерскому полку; 22 сент. 1797 г.—въ Нижегородскій

мушкатерскій полкъ; 7 февр. 1798 г.—подпоручикъ; 30 іюля 1798 г.—въ гарнизонный полковника Соколова полкъ; 30 апр. 1799 г.—уволенъ; 28 мар. 1804 г.—провинціальный секретарь съ назначеніемъ пограничнымъ надзирателемъ Таврическаго таможеннаго присмотра; 3 дек. 1806 г.—уволенъ; 31 дек. 1806 г.—титулярный совѣтникъ; 29 дек. 1806 г.—и. д. частнаго пристава Ѳеодосійской градской полиціи; 10 іюля 1808 г.—опредѣленъ въ Евпаторійскую Карантинную Контору съ прикомандированіемъ къ Канцеляріи Ѳеодосійскаго военнаго губернатора для исправленія письменныхъ дѣлъ; 5 сент. 1808 г.—смотритель Ѳеодосійской нѣмецкой колоніи; 26 окт. 1809 г.—цейхвахтеръ въ Ѳеодосійской Строительной Экспедиціи; 10 апр. 1814 г.—уволенъ; 25 мая 1814 г.—надзиратель 3-ей дистанціи таможеннаго присмотра Ѳеодосійскаго округа; 28 янв. 1829 г.—пакгаузный надзиратель въ Ѳеодосійской Таможнѣ; 22 февр. 1830 г.—прикомандированъ на ту-же должность къ Одесской Портовой Таможнѣ; 5 іюля 1830 г.—надзиратель въ пограничной таможенной стражѣ Одесскаго округа.—За нимъ родовыхъ Полтавскаго у. въ с. Осьмачкахъ 1 душа, деревянный домъ, садъ и 25 дес. земли, и въ Ѳеодосійскомъ у. 3 души (1830); за нимъ Ѳеодосійскаго у. при д. Чечень-Османовкѣ м. п. 10, ж. п. 12 душъ (1845). . . . . 16.

Ж.— съ 10 окт. (1 сент.?) 1798 г. въ Петровской крѣпости Екатеринославской губ.) **Екатерина Васильевна Панявина**, род. 1783; дочь купца Петровской крѣпости; за нею въ Ѳеодосійскомъ у. благопріобрѣтенные „домики маленькіе, покрытые землею“ (1830); жива въ 1845 г.

37. **Викторъ Ѳедоровичъ**, род. 1781; 1 нояб. 1793 г.—кадетъ Черноморскаго корпуса; 21 іюля 1796 года—гардемаринъ; въ 1798—1800 г.г. на фрегатѣ „Навархія“ участвовалъ въ штурмѣ крѣпости Видо и Корфу и въ десантѣ при взятіи крѣпости Фано, Сенегальи и Анконы, за что получилъ Анну 3-ей степ.; 2 авг. 1799 г.—мичманъ; въ 1808 г. участвовалъ во взятіи крѣпости Курцола на суднѣ „Днѣстръ“; 1 янв. 1808 г.—лейтенантъ; въ 1811—1812 г.г. находился при Херсонскомъ портѣ; † 1814. . . . 16.

— **Харитина Ѳедоровна**, род. 1772; дѣвица въ 1798 г. . . . . 16.

38. **Иванъ Яковлевичъ**, род. 1768; прапорщикъ въ отставкѣ (1798 г.) . . . . . 17.

Ж.— **Евдокія Андреевна** . . . . . , род. 1771.

39. **Василій Яковлевичъ**, род. „въ четвертокъ на страстной недѣлѣ“ 1791 г. въ с. Яковцахъ; воспріемникъ помѣщикъ Полтавскаго у. Савва Старицкій; съ 1795 г. записанъ въ подушный окладъ въ

числѣ козаковъ дер. Патлаевки, Полтавскаго уѣз. (исключенъ изъ оклада въ 1811 г.); 1 окт. 1804 г. въ службѣ ученикомъ 2 класса Черноморскаго штурманскаго училища; 29 дек. 1809 г.—ученикъ 1 класса; 12 янв. 1811 г.—уволенъ; 19 мая 1811 г.—губернскій регистраторъ въ Полтавской Казенной Палатѣ; 30 апр. 1813 г.—и. д. Лохвицкаго повѣтоваго землемѣра; 29 нояб. 1813 г.—утвержденъ; 20 янв. 1816 г.—коллежскій регистраторъ; 18 сент. 1818 г.—уволенъ; 1 мар. 1824 г—депутатъ отъ дворянъ Днѣпровскаго у.; 7 февр. 1827 г.—уволенъ; съ 9 дек. 1829 г. по 22 дек. 1832 г. вновь депутатъ отъ дворянъ того-же у.; 31 августа 1845 г.—почетный смотритель Перекопскаго уѣзднаго училища; то-же въ 1847 г.—За нимъ Полтавскаго у. при с. Яковцахъ 7 душъ (1813); за нимъ, доставшихся ему по наслѣдству отъ родного дяди его корнета Даниды Щитинскаго Днѣпровскаго у., гдѣ и живетъ, въ слободкѣ Николаевкѣ об. пола 22 и въ сельцѣ Благодатныхъ Щитинцахъ 79 душъ (1823); за нимъ родовыхъ Днѣпровскаго у. при дер. Николаевкѣ и Щитинцахъ 7500 дес. и 72 души и Полтавской губ. 52 дес. земли (1847). *) . . . . . 17.

Ж.— **Александра Алексѣевна Власова**, дочь войскового старшины Войска Донского.

— **Елисавета Яковлевна**, род. 1774; жива въ 1839 г. въ с. Яковцахъ . . . . . 17.

За **Андреемъ . . . . . Соловьевымъ**, подпоручикомъ (1798), † до 1819.

— **Татьяна Яковлевна**, род. 1788 . . . . . 17.

За (1819) . . . . . .

40. **Семенъ Григорьевичъ**, род. 1784; дворянинъ, жилъ въ м. Богачкѣ, Миргородскаго у. (1820) . . . . . 18.

Ж.— **Евдокія** . . . . . .

41. **Корнилій Григорьевичъ**, род. 1789; при письменныхъ дѣлахъ Константиноградскаго Городническаго Правленія (1803). . . . . 18.

42. **Осипъ Григорьевичъ**, род. 1791; 21 іюля 1807 г.—кадетъ 2 Кадетскаго Корпуса; 3 янв 1809 г.—прапорщикъ Смоленскаго гарнизоннаго батальона; 16 апр. 1810 г.—въ Козловскомъ пѣхотномъ полку; 10 нояб. 1810 г.—подпоручикъ; 1 мар. 1813 г.—въ Минскомъ пѣхотномъ полку; 27 февр. 1816 г.—поручикъ; 1 нояб. 1817 г.—штабсъ-капитанъ; 29 дек. 1818 г.—уволенъ; былъ въ походахъ: 1810 г.—подъ Шумлою, 27 авг. при штурмѣ редутовъ при дер. Батинѣ раненъ пулею въ лѣвое плечо, 1812—1813 г.г.—

---

*) Его родственникъ сенатскій регистраторъ Василій Николаевичъ Подгаевскій (1841).

противъ французовъ въ герцогствѣ Варшавскомъ, въ Саксоніи при Дрезденѣ, 14 авг. 1813 г. при крѣпости Кенигштейнъ раненъ пулею въ спину, 1814 г.—въ Саксоніи; холостъ въ 1818 г.—За нимъ Полтавскаго у. въ с Рыбцахъ, гдѣ и живетъ (1831—1838), благопріобрѣтенныхъ м. п. 2, ж. п. 5 душъ (1838); живъ въ 1851 г. . 18.

Ж.— **Юлія Игнатьевна Дьякова**, дочь поручика; за нею приданныхъ въ с. Рыбцахъ м. п. 1, ж. п. 2 души (1838).

43. **Терентій Григорьевичъ**, род. 1797 г. . . . . 18.

44. **Захаръ Григорьевичъ**, род. 1798 г. . . . . 18.

Ж.— . . . . . .

— **Марія Григорьевна**, род. 1786 г. . . . . 18.

— **Анастасія Григорьевна**, род. 1795 г. . . . . 18.

— **Дарья Григорьевна**, род. 1800 г. . . . . 18.

## VI.

45. **Петръ Васильевичъ**, род. 14 января 1779 г. въ с. Рыбцахъ; 12 мар. 1798 г. въ службѣ рядовымъ л.-гв. Коннаго полка; 6 мая 1798 г.—унтеръ-офицеръ; коллежскій регистраторъ при отставкѣ; 6 мая 1804 г.— засѣдатель Полтавскаго земскаго суда; 8 янв. 1807 г.—сотникъ Полтавской милиціи; 1 апр. 1807 г.—ротный начальникъ; 29 авг. 1812 г.—сотникъ Полтавскаго земскаго ополченія; 19 дек. 1818 г.—къ дѣламъ Полтавскаго Дворянскаго Депутатскаго Собранія; 31 дек. 1819 г.—губернскій секретарь; 21 сент. 1821 г.—уволенъ; 1 янв. 1827 г.—депутатъ въ Полтавскомъ Дворянскомъ Депутатскомъ Собраніи; 1 янв. 1830 г.—уволенъ; 1 февр. 1832 г.—засѣдатель Полтавскаго уѣзднаго суда; 1-го янв. 1833 г.—уволенъ.—По раздѣлу 16-го сент. 1809 г. имѣній дѣда Ивана (№ 10) получилъ при дер. Коблицкой 131 дес. земли и м. п. 30, ж. п. 29 душъ; за нимъ при дер. Липовкѣ наслѣдственныхъ м. п. 58, ж. п. 62 души (1837); помѣщикъ Полтавскаго у. (1836—1840); жилъ въ дер. Липовкѣ, Полтавскаго у. (1844); † 10 іюля 1848 г. отъ холеры. . . . . 19.

Ж.—**Александра Іосифовна Марокова**, род. 1819, дочь полковника; въ 1849 г. вдова, помѣщица дер. Липовки.

46. **Алимпій Григорьевичъ**, род. 1804, изъ дворянъ Полтавской губ.; 29 апр. 1820 г.—въ службѣ подпрапорщикомъ Смоленскаго пѣхотнаго полка; 27 іюля 1821 г.—прапорщикъ; 10 дек. 1824 г.—подпоручикъ; 26 дек. 1827 г.—поручикъ при отставкѣ; засѣдатель Корочанскаго уѣзднаго суда (1840); за нимъ родовыхъ въ

г. Корочѣ деревянный домъ и въ уѣздѣ 40 дес. земли (1828); помѣщикъ Корочанскаго у. (1832). . . . . 20?

Ж.—**Варвара Ивановна** . . . . . .

47. **Иванъ Ѳедоровичъ**, род. 16 іюля 1796 г.; † до 1814 г. . . . 22.

48. **Николай Ѳедоровичъ**, род. 30 іюля 1797 г. въ с. Матвѣевкѣ, Богодуховскаго у.; воспитывался у своего воспріемника—родного дяди, помѣщика с. Матвѣевки, Даніила Николаевича Лѣсницкаго († холостымъ); 28 февр. 1811 г.—въ службѣ канцеляристомъ въ Богодуховскомъ уѣздномъ казначействѣ; 31 дек. 1814 г.—коллежскій регистраторъ; 21 окт. 1815 г.—въ Слободско-Украинской Казенной Палатѣ; 9 апр. 1817 г.—повытчикъ по ревизской экспедиціи; 31 дек. 1817 г.—губернскій секретарь; 3 сент. 1820 г.—помощникъ столоначальника въ Инспекторскомъ Департаментѣ Главнаго Штаба; 31 дек. 1820 г.—коллежскій секретарь; 3 февр. 1823 г.—въ 9-й классъ; 4-го іюня 1824 г.—въ штатъ Главнаго Управленія Западной Сибири; 5 іюня 1824 г.—коллежскій ассесоръ; 3 дек. 1825 г.—начальникъ стола; 18 февр. 1827 г.—чиновникъ особыхъ порученій; 5 іюня 1829 г.—надворный совѣтникъ; 20 мая 1832 г.—Анну 3-ей степ.; 18 сент. 1833 г.—чиновникъ особыхъ порученій при Министерствѣ Внутреннихъ Дѣлъ; 2 іюня 1836 г.—причисленъ къ тому-же Министерству; 31 дек. 1837 г.—коллежскій совѣтникъ; 20 февр. 1838 г.—уволенъ; 30 апр. 1838 г.—статскій совѣтникъ при отставкѣ.—По раздѣлу имѣній матери получилъ (1831) съ братьями дер. Манадыковщину; за нимъ родовыхъ Полтавскаго у. въ дер. Манадыковщинѣ м. п. 28, благопріобрѣтенныхъ тамъ-же м. п. 25 душъ (1838); за нимъ Полтавскаго у., гдѣ и живетъ, наслѣдственныхъ въ дер. Манадыковщинѣ м. п. 29, ж. п. 29, купленныхъ тамъ-же м. п 117, ж п. 125, въ дер. Погребцахъ м. п. 65, ж. п. 55, а всего м. п. 211, ж. п. 209 душъ (1844); жилъ Богодуховскаго у. въ дер. Матвѣевкѣ (1841—1842, 1846—1847). . . . . 22.

Ж.—(1838) **Прасковья Степановна Джунковская**, род. 1818; дочь тайнаго совѣтника.

49. **Ѳедоръ Ѳедоровичъ**, род. около 1807 г.; въ 1831 г. былъ на службѣ; штабсъ-ротмистръ; по раздѣлу имѣній матери получилъ (1831) съ братьями дер. Манадыковщину; † до 1848 г. . . 22.

Ж.—**Софья Михайловна** . . . . . .

50. **Александръ Ѳедоровичъ**, † до 1848 г. . . . . 22.

51. **Даніилъ Ѳедоровичъ**, † до 1848 г. . . . . 22.

52. **Дмитрій Ѳедоровичъ**, род. 29 сент. 1808 г. въ с. Рыбцахъ, Полтавскаго у.; воспріемникъ надворный совѣтникъ Семенъ Кочубей; окончилъ курсъ наукъ въ С.-Петербургскомъ Высшемъ

Училищѣ, и выпущенъ изъ него съ правами и преимуществами, предоставленными студентамъ Университета; 19 мар. 1829 г.—въ службѣ юнкеромъ въ С.-Петербургскомъ уланскомъ (впослѣдствіи —генералъ-адъютанта князя Чернышева) полку; 2 іюля 1830 г.—корнетъ; 25 апр. 1833 г.—полковой адъютантъ; 30 нояб. 1834 г.—поручикъ; 6 дек. 1837 г.—штабсъ-ротмистръ; 3 янв. 1838 г.—и. д. старшаго адъютанта при Штабѣ 1 пѣхотнаго корпуса; 27 февр. 1838 г.—утвержденъ; 23 мая 1839 г.—ротмистръ; 11 авг. 1842 г. —маіоръ съ состояніемъ по кавалеріи и съ оставленіемъ при прежней должности; 9 апр. 1848 г.—старшій адъютантъ въ Главномъ Штабѣ дѣйствующей арміи; 1 сент. 1849 г.—подполковникъ за отличіе противъ венгровъ; 13 янв. 1850 г.—переведенъ въ Сумскій гусарскій полкъ; 11 мар. 1850 г.—прикомандированъ въ Штабу 1 пѣхотнаго корпуса для и. д. адъютанта при командирѣ того корпуса генералъ-отъ-кавалеріи Сиверсѣ; 20-го апр. 1850 г —утвержденъ съ зачисленіемъ по кавалеріи; 16 апр. 1852 г. —полковникъ при отставкѣ; былъ въ походахъ: 1829 г.—въ Болгаріи, при Силистріи, Шумлѣ, въ Румеліи, при взятіи Бургаса и занятіи Адріанополя; 1830 г.—въ Болгаріи, Валахіи, Молдавіи; и 1831 г.—противъ поляковъ; 1849 г.—противъ венгровъ, подъ Вайценомъ, Дебречиномъ; за дѣло 31 іюля 1829 г. при г. Сливно—знакъ отличія военнаго ордена; за дѣло при Раховѣ (4 сентября 1831 г.)—Анну 4-ой степ. съ надписью „за храбрость“; холостъ въ 1852 г.; по раздѣлу имѣній матери получилъ (1831) съ братьями дер. Манадыковщину; за нимъ нераздѣльныхъ съ братомъ и племянницами родовыхъ 750 душъ въ Харьковской губ. . . . . 22.

— **Александра Ѳедоровна**, род. 12 мар. 1794 г. въ с. Рыбцахъ; воспріемница Анастасія Николаевна Лѣсницкая, родная сестра матери; † въ малолѣтствѣ. . . . . 22.

— **Елисавета Ѳедоровна старшая**, род. 2 іюня 1795 г. въ с. Рыбцахъ; воспріемница Анна Прокофьевна Тарновская, рожд. Морозова; † въ малолѣтствѣ. . . . . 22.

— **Варвара Ѳедоровна старшая**, род. 1798; воспріемница А. П. Тарновская. . . . . 22.

— **Варвара Ѳедоровна младшая**, род. 1809; † до 1831. . . . . 22.

За . . . . . **Щелканомъ**, маіоромъ (1831).

— **Елисавета Ѳедоровна младшая**. . . . . 22.

— **Юлія Ѳедоровна**, род. до 1814 г.; жива въ 1831 г.; за нею имѣніе въ с. Рыбцахъ; † до 1841 г. . . . . 22.

За (1831) . . . . . **Блиновымъ**, маіоромъ (1831), подполковникомъ (1841).

— **Меланія Ѳедоровна**, род. до 1814 г.; † до 1831. . . . . 22.

За . . . . . **Воеводскимъ**, капитаномъ (1831).

53. **Александръ Павловичъ**, род. 1801 г.; 16-го іюля 1818 г. въ службѣ подпрапорщикомъ Гренадерскаго наслѣднаго принца Прусскаго полка; 8 іюля 1819 г.—портупей-прапорщикъ; 7 дек. 1819 г. —прапорщикъ; 24 янв. 1821 г.—л.-гв. въ Семеновскій полкъ; 6-го іюля 1822 г.—подпоручикъ; 29-го окт. 1824 г.—штабсъ-капитанъ Старооскольскаго пѣхотнаго полка; 11-го янв. 1828 г.—снова въ Гренадерскій наслѣднаго принца Прусскаго полкъ; 25 мая 1828 г. —капитанъ; 12 сент. 1830 г.—маіоръ; 15 авг. 1831 г.—баталіонный командиръ; 28 мая 1833 г.—переведенъ въ корпусъ жандармовъ съ назначеніемъ губернскимъ штабъ-офицеромъ въ Новгородъ; 3 янв. 1835 г.—перемѣщенъ на ту-же должность въ Ярославль; 26 февр. 1837 г.—подполковникъ; 24 авг. 1843 г.—перемѣщенъ въ Оренбургъ; 16 мая 1844 г. уволенъ въ годовой отпускъ; 29 апр. 1845 г.—полковникъ при отставкѣ; былъ въ походахъ: 1831 г.—противъ поляковъ, за взятіе штурмомъ Варшавы—Владиміра 4-ой степ. съ мечами и бантомъ; въ 1831 г.—и. д. смотрителя Остроленкскаго военнаго временнаго госпиталя, за что получилъ Владиміра 4-ой степ.; † до 1850 г. . . . . 23.

Ж.—1) **Елисавета Петровна** . . . . . .

2) (21 апр. 1840 г. въ Ярославлѣ) **Наталія Аполлоновна Волкова**, дочь камеръ-юнкера, коллежскаго совѣтника; за нею въ Новгородской губ. 70 душъ (1845); въ 1850 г. жила въ Ярославской губ.

54. **Николай Павловичъ**, род. 1808; 13 февр. 1822 г. въ службѣ въ Гренадерскомъ наслѣднаго принца Прусскаго полку подпрапорщикомъ; 1 янв. 1824 г.—портупей-прапорщикъ; 30 авг. 1827 г. —прапорщикъ; 25 мая 1828 г.—подпоручикъ; 12 сент.1830 г.—поручикъ; 29 мая 1834 г.—штабсъ-капитанъ; 15 нояб. 1834 г.—уволенъ; 7 мар. 1838 г. опредѣленъ по Корпусу жандармовъ и назначенъ за адъютанта къ штабъ-офицеру по Саратовской губ.; 8 іюня 1839 г. переведенъ на ту-же должность по Пензенской губ.; 30 янв. 1840 г.—то-же по Олонецкой губ; 3 окт. 1840 г.—титулярный совѣтникъ; 24 окт. 1840 г.—Инсарскій окружной начальникъ; былъ въ походѣ 1831 г. противъ поляковъ; за дѣло 2 и 3 апр. 1831 г. подъ м. Венгровымъ—Анну 3-ей степ. съ бантомъ; за взятіе Варшавы—Владиміра 4-ой степ. съ бантомъ; 10 авг. 1842 г.—уволенъ отъ службы.—За нимъ родовыхъ въ Полтавской губ. 35 душъ (1844); жилъ въ Ярославлѣ, въ собственномъ домѣ

(1850); † 27 іюня 1869 и погребенъ на Пятницкомъ кладбищѣ въ Москвѣ *). . . . . 23.

Ж.—**Прасковія Николаевна** . . . . . , за нею родовыхъ въ Новгородской губ. 35 душъ (1844).

— **Наталія Павловна**, род. 1819; дѣвица въ 1837 г. . . . . 23.

55. **Александръ Кондратьевичъ**, род. 30 авг. 1806 г. въ м. Власовкѣ, Константиноградскаго у.; воспріемникъ помѣщикъ Филиппъ Ивановичъ Поповъ; 9 сент. 1819 г.—въ службѣ въ Константиноградскомъ повѣтовомъ судѣ; 5 мар. 1820 г.—канцелярист; 31 дек. 1822 г.—коллежскій регистраторъ; 31 дек. 1825 г.—губернскій секретарь; 31 дек. 1828 г.—коллежскій секретарь; 31 дек. 1831 г.—титулярный совѣтникъ; 18 авг. 1839 г.—попечитель Константиноградской больницы и богадѣльни; то-же въ 1840 г.; 14 окт. 1839 г. уволенъ изъ Константиноградскаго уѣзднаго суда; холостъ въ 1842 г. 24.

Ж.— **Софья Николаевна** . . . . . .

56. **Алексѣй Андреевичъ**, род. 5 апр. 1814 г.; въ приходѣ с. Натальинскаго Константиноградскаго у.; воспріемникъ помѣщикъ дер. Лалашевой Николай Лалашевъ; живъ въ 1830 г. . . . . 25.

— **Елисавета Андреевна**, род. 1810 . . . . . 25.

— **Александра Андреевна**, род. 1811 . . . . . 25.

— **Ѳедосья Андреевна**, род. 1816 . . . . . 25.

— **Екатерина Андреевна**, род. 1821 . . . . . 25.

— **Анна Андреевна**, род. 1825 . . . . . 25.

57. **Аѳанасій Ивановичъ**, род. 1804; подпрапорщикъ Гренадерскаго наслѣднаго принца Прусскаго полка (1822); берггешворенъ 12 класса въ Департаментѣ горныхъ и соляныхъ дѣлъ (1830) . . 26.

58. **Александръ Ивановичъ**, род. 1805 г. въ Петербургской губ.; воспитывался въ Горномъ Кадетскомъ Корпусѣ, гдѣ за отличное прилежаніе и успѣхи въ наукахъ награжденъ былъ малою золотою и большою серебряною медалями и книгами; 15 іюля 1826 г. выпущенъ практикантомъ и опредѣленъ на Воткинскій заводъ; 29 нояб. того-же года—смотритель колотушечнаго цеха; 9 авг. 1827 г.—берггешворенъ 12 класса; 1 мая 1828 г.—смотритель крючнаго, якорнаго и укладнаго цеховъ; 1 окт. 1829 г.—старшій смотритель на Богословскихъ заводахъ по Царскому золотосодержащему пріиску и по Фроловскимъ золотопромывательнымъ фабрикамъ; 8 янв. 1830 г.—гиттенфервальтеръ 10 класса; 22 апрѣля 1830 г.—младшій смотритель въ Сѣверной Горной Экспедиціи;

---

*) Около него-же погребены младенцы: Владиміръ † 19 іюня 1855, Аделаида † 6 нояб. 1853, Лидія † 28 авг. 1833 (?) и Марія Николаевна † 24 апр. 1885 (?).

23-го іюля 1830 г.—на Колывано-Воскресенскихъ заводахъ; 5-го янв. 1831 г.—маркшейдеръ 9 класса; 1 нояб. 1831 г.—управляющій Барнаульскимъ заводомъ и конторою; 3 мар. 1832 г.—командированъ въ Петербургъ для сопровожденія 3-го каравана серебра; 1 нояб. 1832 г. вернулся изъ командировки; съ 25 мар. 1834 г. по должности управляющаго заводомъ былъ правителемъ дѣлъ Горнаго Совѣта; 1 іюня 1834 г.—капитанъ; 28 апр. 1837 г.—маіоръ при отставкѣ; 16 апр. 1843 г.—принятъ вновь на службу капитаномъ; 9 іюля 1843 г.—опредѣленъ управляющимъ Барнаульскимъ заводомъ; 25 сент. 1843 г., сверхъ должности управляющаго, инспекторъ учебной части въ Колывано-Воскресенскихъ заводахъ; 6 дек. 1844 г.—маіоръ; 11 апр. 1848 г.—подполковникъ; 30 авг. 1855 г.—полковникъ; 11 апр. 1854 г.—Анну 2-ой степ. съ короною; 24 янв. 1858 г. уволенъ отъ службы.—За нимъ благопріобрѣтенныхъ въ С.-Петербургской губ. 210 душъ (1858); жилъ въ Петербургѣ (1861). . . . . 26.

Ж.—(съ 12 мая 1843 г. въ Петербургѣ) **Евдокія Дмитріевна Озерская**, род. 1826, дочь коллежскаго совѣтника.

59. **Антонъ Ивановичъ**, род. 1807; корнетъ Курляндскаго уланскаго полка (1830). . . . . 26.

60. **Алексѣй Ивановичъ**, род. 14 окт. 1808; воспитывался въ Горномъ Кадетскомъ Корпусѣ; 1 янв. 1828 г. въ службѣ практикантомъ въ Гороблагодатскихъ заводахъ съ чиномъ гиттенфервальтера 10 класса; 28 сент. 1828 г. по предписанію Департамента Горныхъ и Соляныхъ дѣлъ командированъ въ Китай при Пекинской миссіи для собиранія свѣдѣній о естественной исторіи вообще и въ особенности о геологіи степей Монгольскихъ и Китая, что и исполнилъ съ отличнымъ усердіемъ и успѣхомъ; 30 нояб. 1828 г.—чиновникъ по разнымъ порученіямъ при Главномъ Управленіи Гороблагодатскихъ заводовъ съ употребленіемъ къ практическимъ занятіямъ; 25 нояб. 1829 г.—смотритель золотыхъ промысловъ въ округѣ Кушвинскаго завода; 20 мар. 1830 г.—маркшейдеръ 9 класса; 27 янв. 1837 г., возвратясь изъ Китая, зачисленъ въ Штабъ Корпуса горныхъ инженеровъ; 26 февр. 1837 г.—оберъ-гиттенфервальтеръ 8 класса; 22 авг. 1837-же года переименованъ въ маіоры съ переводомъ въ Корпусъ горныхъ инженеровъ; 12 окт. 1837-же г.—лаборантъ въ Лабораторіи Департамента Горныхъ и Соляныхъ дѣлъ; 6 мая 1838 г.—перечисленъ по Главному Управленію Корпуса горныхъ инженеровъ съ назначеніемъ преподавателемъ химіи въ Технологическомъ Институтѣ; 17 апр. 1841 г., сверхъ того, назначенъ управляющимъ платиновымъ производствомъ на Петербургскомъ Монетномъ

дворѣ; 11 апр. 1843 г.—подполковникъ; 22 янв. 1844 г.—управляющій лабораторіею раздѣленія золота и серебра на томъ-же дворѣ съ оставленіемъ въ прежнихъ должностяхъ; 1 янв. 1846 г.—начальникъ химическихъ производствъ ва томъ-же дворѣ; то-же въ 1855 г.; 3 апр. 1849 г.—полковникъ; то-же въ 1856 г.; 6 дек. 1842 г.—Владиміра 4-ой степ. за преподаваніе химіи въ Дворянскомъ полку; 15 апр. 1845 г.—Станислава 2-ой степ.; инженеръ генералъ-маіоръ.—За нимъ въ Петербургѣ родовой деревянный домъ съ каменнымъ флигелемъ (1850); † 14 февр. 1870 г. и погребенъ на Смоленскомъ кладбищѣ . . . . . 26.

Ж.—(съ 26 янв. 1844 г. въ Петербургѣ) **Пелагея Михайловна Басова**, дочь отставного полковника; за нею родовое имѣніе въ Петербургскомъ у. 90 душъ и 905 дес. земли (1850).

61. **Осипъ Ивановичъ**, род. 1812; кадетъ Дворянскаго полка (1830); подполковникъ (1856); полковникъ, директоръ Аудиторскаго училища (1861—1864); генералъ-маіоръ; въ 1866 г. въ отставкѣ . 26.

62. **Павелъ Ивановичъ**, род. 1814; воспитывался въ 1 Кадетскомъ Корпусѣ, откуда выпущенъ 22 апр. 1833 г. прапорщикомъ въ С.-Петербургскій гренадерскій полкъ; будучи капитаномъ, 26 авг. 1848 г. уволенъ отъ службы. . . . . 26.

63. **Денисъ Ивановичъ**, род. 1819; воспитывался въ Пажескомъ Корпусѣ; въ 1839 г. изъ камеръ-пажей выпущенъ л.-гв. въ Семеновскій полкъ прапорщикомъ; съ 1842 г.—подпоручикъ, съ 1844 г.—поручикъ, съ 1845 г.—штабсъ-капитанъ, съ 1848 г.—капитанъ, съ 1849 г.—подполковникъ Прагскаго пѣхотнаго полка, гдѣ командовалъ 3-мъ батальономъ; † убитъ 24 іюля 1849 г. въ Венгріи, при г. Германштадтѣ . . . . . 26.

64. **Матвѣй Ивановичъ**, род. 5 нояб. 1822 г въ Петербургѣ; воспріемники: № 57 и сестра Екатерина; воспитывался въ Горномъ Институтѣ; 28 мая 1843 г.—прапорщикъ съ оставленіемъ при Институтѣ для продолженія курса наукъ; 8 іюня 1844 г.—подпоручикъ; 31 мая 1845 г.—поручикъ съ назначеніемъ на службу на Алтайскіе заводы; 18 сент. 1845 г. командированъ для осмотра работъ въ рудникахъ Салхирскаго края; 11 окт. 1845 г.—опредѣленъ къ практическимъ занятіямъ на Барнаульскомъ заводѣ; 3 іюля 1847 г.—приставъ Урскаго и Христининскаго золотыхъ промысловъ; 3 іюля 1848 г.—то-же Семеновскаго рудника; 15 авг. 1848 г.—командированъ въ Петербургъ съ караваномъ частнаго золота; 17 мар. 1849 г.—приставъ Черепановскаго и Семеновскаго рудниковъ; 3 апр. 1849 г.—штабсъ-капитанъ; въ маѣ 1849 г.—командированъ въ Коммиссію для изслѣдованія Забайкальскаго края;

8 мая 1853 г.—Анну 3-ей степ. за отличное исполненіе весьма важныхъ порученій и труды по изслѣдованію Забайкальскаго края; 6 дек. 1853 г.—капитанъ; съ 1854 по февр. 1856 г.—командированъ по Высоч. повелѣнію за границу на два года для осмотра и изученія горнозаводскихъ производствъ; 3 іюня 1854 г. зачисленъ по Главному Управленію Корпуса горныхъ инженеровъ; 2 марта 1856 г.—чиновникъ особыхъ порученій при генералъ-губернаторѣ Восточной Сибири; 2 мар. 1857 г.—и. д. помощника горнаго начальника Нерчинскихъ заводовъ и инспектора учебныхъ заведеній Нерчинскаго горнаго округа; 23 мар 1857 г.—утвержденъ; 23 мар. 1858 г —подполковникъ; 29 янв. 1859 г.—и. д. чиновника особыхъ порученій при генералъ-губернаторѣ Восточной Сибири; 28 мар. 1859 г.—утвержденъ; 4 нояб. 1861 г.—пробиреръ С.-Петербургскаго Монетнаго двора; 15 апр. 1865 г.—управляющій химическою частью; то-же въ 1869 г.; 30 авг. 1865 г.—полковникъ; 23 іюня 1866 г.—статскій совѣтникъ . . . . . 26.

Ж.—(съ 1 нояб. 1853 г. въ Барнаулѣ) **Софія-Вильгельмина Александровна Мензбиръ**, дочь титулярнаго совѣтника.

— **Екатерина Ивановна**, род. 1810 . . . . . 26.

За (1830) . . . . . **Книперомъ**, чиновникомъ 8-го класса, казначеемъ и экзекуторомъ Военно-Коннозаводскаго Правленія.

— **Евдокія Ивановна**, род. 1816 . . . . . 26.

65. **Семенъ Николаевичъ**, род. 14 іюля 1830 г. приходѣ с. Надеждовки, Полтавскаго у.; воспріемникъ дѣйств. статскій совѣтникъ Семенъ Михайловичъ Кочубей; окончилъ курсъ Харьковскаго Университета; почетный смотритель Кременчугскаго уѣзднаго училища (1854); Полтавскій уѣздный (1856—1859) и губернскій (10 нояб. 1859—22 сент. 1865 г.) предводитель дворянства; съ 1861 г. камеръ-юнкеръ, статскій совѣтникъ (1868) . . . . . 29.

Ж.— . . . . . .

66. **Викторъ Елисеевичъ**, род. 1807; канцеляристъ Ѳеодосійской карантинной конторы (1825); чиновникъ Керченскаго Карантиннаго Правленія, колл. секретарь (1837); коммиссаръ при Керчь-Еникольскомъ карантинномъ домѣ (1839—1841); титул. совѣтникъ, коммиссаръ Новороссійскаго карантина (1846); членъ Сухумъ-Кальскаго карантина, титул совѣтникъ (1849) . . . . . 36.

? Ж.—(1844) **Екатерина Васильевна** . . . . . (см. дочь № 67-го **Наталія**).

67. **Алексѣй Елисеевичъ**, род. 11 февр. 1811 г. въ г. Александровскѣ; воспріемникъ Александровскій предводитель дворянства

Эммануилъ Ивановичъ Маркъ; коллежскій секретарь (1837—1839); надзиратель Таврической полубригады пограничной стражи (1837—1850); титулярный совѣтникъ (1841—1850) . . . . . 36.

Ж.— **Софья Феликсовна** . . . . . .

68. **Левъ Елисеевичъ**, род. 11 февр. 1816 г. въ Ѳеодосіи; воспріемники: титулярный совѣтникъ Осипъ Россетеръ и надворная совѣтница Елена Айвазова; титулярный совѣтникъ, старшій учитель Тамбовской губернской гимназіи (1847) . . . . . 36.

69. **Леонидъ Елисеевичъ**, род. 8 авг. 1825 г. въ Ѳеодосіи; воспріемникъ—братъ Викторъ; живъ въ 1835 г. . . . . 36.

— **Марія Елисеевна**, род. 1803 г. . . . . 36.

За (1831) . . . . . .

— **Ольга Елисеевна**, род. 1814 г. . . . . 36.

За (1831) . . . . . .

— **Екатерина Елисеевна**, род. 1820 г. . . . . 36.

70. **Иванъ Ивановичъ**, род. 1796 г. . . . . 38.

— **Надежда Ивановна** . . . . . 38.

71. **Николай Васильевичъ**, род. 31 мая 1831 г. въ Днѣпровскомъ у.; воспріемники: предводитель дворянства Днѣпровскаго у. коллежскій ассесоръ Николай Дмитріевичъ Овсянико-Куликовскій и Марія Алексѣевна Власова, жена подполковника Донского № 20 казачьяго полка Алексѣя Даниловича Власова; унтеръ-офицеръ уланскаго генералъ-отъ-кавалеріи графа Никитина полка (1851). 39.

72. **Анатолій Васильевичъ**, род. 2 декабря 1841 г. въ Днѣпровскомъ у.; воспріемники: Донской артиллеріи есаулъ Алексѣй Алексѣевичъ Власовъ и дочь умершаго титулярнаго совѣтника Павла Алексѣевича—Елисавета Павловна Дюбрюксъ. . . . . 39.

— **Елисавета Васильевна**, род. 9 сент. 1832 г. въ Днѣпровскомъ у.; воспріемникъ Н. Д. Овсянико-Куликовскій . . . . . 39

— **Александра Васильевна**, род. 5 сент. 1834 г. въ Днѣпровскомъ у.; воспріемники: Н. Д. Овсянико-Куликовскій и М. А. Власова 39.

— **Зинаида Васильевна**, род. 11 апр. 1837 г. въ Днѣпровскомъ у.; воспріемники: чиновникъ 10 класса Степанъ Ивановичъ Порфировъ и М. А. Власова . . . . . 39.

— **Клавдія Васильевна**, род. 4 окт. 1838 г. въ Днѣпровскомъ у.; воспріемники: Н. Д. Овсянико-Куликовскій и Е. П. Дюбрюксъ . 39.

73. **Михаилъ Семеновичъ**, род. 23 нояб. 1820 г. въ м. Богачкѣ, Миргородскаго у.; воспріемникъ Константинъ Бетелевъ; не онъ ли въ 1841 г. служилъ въ Полтавской Строительной Коммиссіи? . 40.

74. **Трофимъ Осиповичъ**, род. 23 іюля 1827 г. въ приходѣ с. Рыбцовъ; воспріемникъ статскій совѣтникъ и кавалеръ Лука Максимовичъ Дьяковъ, . . . . . 42.

Ж.— . . . . . .

75. **Ѳедоръ Осиповичъ**, род. 22 янв. 1831 г. въ с. Рыбцахъ; воспріемникъ Л. М. Дьяковъ. . . . . 42.

— **Александра Осиповна**, род. 1824. . . . . 42.

— **Юлія Осиповна**, род. 1830. . . . . 42.

— **Марія Осиповна**, род. 1834. . . . . 42.

— **Екатерина Осиповна**, род. 1837. . . . . 42.

74. **Александръ Захаровичъ**, коллежскій секретарь. . . . . 44.

Ж.— . . . . . .

## VII.

77. **Яковъ Петровичъ**, род. 23 окт. 1836 г. въ приходѣ с. Локощинъ (?) Полтавскаго у.; воспріемники: надв. сов. и кавалеръ Яковъ Степановичъ Скосиръ и жена № 29-го. . . . . 45.

78. **Алексѣй Петровичъ**, род. 24 янв. 1844 г. въ дер. Липовкѣ, Полтавскаго у.; воспріемники: с. Рыбцовъ подполковникъ Иванъ Блиновъ и дер. Ольшаной помѣщица Ульяна Адріановна Скосиръ; воспитывался въ Полтавскомъ Кадетскомъ Корпусѣ; съ 1 сент. 1890 г.—земскій начальникъ Полтавскаго у., гдѣ у него при Никольскихъ хуторахъ 213 дес. земли (1903). . . . . 45.

Ж.— . . . . . .

79. **Константинъ Петровичъ**, род. 7 мар. 1849 г. въ дер. Липовкѣ; воспріемники: г. Полтавы статск. сов. Михаилъ Алексѣевичъ Соколовскій и коллежск. совѣтница У. А. Скосиръ. . . . . 45.

Ж.— . . . . . .

— **Юлія Петровна**, род. 3 іюня 1840 г. въ приходѣ с. Локощинъ (?); воспріемники: колл. сов. Я. С. Скосиръ и надворная совѣтница Софья Осиповна Соколовская. . . . . 45.

80. **Порфирій Алимпіевичъ**, род. 4 апр. 1832 г. въ приходѣ с. Стрѣшицъ, Корочанскаго у.; воспріемница колл. ассесорша, помѣщица Аграфена Антоновна Кованькина (жена № 20?); 18 апр. 1851 г. въ службѣ въ бывшемъ 1-мъ Учебномъ карабинерномъ полку; 26 іюня 1854 г.—подпрапорщикъ Вологодскаго пѣхотнаго полка; 20 янв. 1855 г.—прапорщикъ; 29 іюля 1855 г.—въ составѣ запаснаго пѣхотнаго полка 5 дивизіи; 26 сент. 1855 г.—баталіонный адъютантъ; 26 мая 1857 г.—отчисленъ во фронтъ; 18 іюля 1858 г.—подпоручикъ; † 1862 г. (до 25 мая). . . . . 46.

Ж.—**Александра Секундовна Соловьева**, дочь коллежскаго совѣтника.

81. **Осипъ Алимпіевичъ**, род. 16 февр. 1834 г. въ приходѣ слободы Стрѣшицъ; воспріемникъ поручикъ Евгеній Степановичъ Кондаревъ. . . . . 46.

82. **Даніилъ Николаевичъ**, род. 8 сент. 1842 г. въ д. Матвѣевкѣ, Богодуховскаго у.; воспріемники: д. Матвѣевки помѣщикъ штата фельдмаршальскаго секретарь Даніилъ Николаевичъ Лѣсницкій и Валковскаго у. с. Хмѣлевого вдова помѣщика колл. совѣтница Наталія Николаевна Костевская; 16 іюня 1861 г. изъ унтеръ-офицеровъ Николаевскаго кавалерійскаго Училища корнетъ л.-гв. Коннаго полка; 19 апр. 1864 г.—поручикъ; 26 окт. 1867 г.—уволенъ штабсъ-ротмистромъ для опредѣленія къ статскимъ дѣламъ; 9-го авг. 1879 г.—статскій совѣтникъ; 6 февр. 1889 г.—предводитель дворянства Богодуховскаго у.; то-же въ 1894 г.; почетный мировой судья Богодуховскаго у. (1894); помѣщикъ с. Матвѣевки, гдѣ и жилъ (1889); за нимъ Богодуховскаго у. при дер. Дмитріевкѣ 1393 и с. Матвѣевкѣ 1101 дес. земли (1903). . . . . 48.

Ж.— . . . . . ·, † до 1894 г.

83. **Николай Николаевичъ**, род. 10 іюля 1846 г. въ д. Матвѣевкѣ; воспріемники: Д. Н. Лѣсницкій, д. с. с. Александръ Степановичъ Джунковскій, помѣщица с. Шаровки, Богодуховскаго у., жена надв. совѣтника Петра Саввича Вольховскаго—Анна Степановна и жена отставного генералъ-лейтенанта, помѣщика дер. Александровки, Полтавскаго у., Алексѣя Михайловича Томашевскаго—Елисавета Ивановна; коллежскій асессоръ, почетный мировой судья Полтавскаго у. (1889); помѣщикъ дер. Манадыковщины, гдѣ и жилъ (1889). . . . . 48.

— **Александра Николаевна**, род. 3 апр. 1841 г. въ д. Матвѣевкѣ; воспріемники тѣ-же, что у брата Даніила. . . . . 48.

— **Вѣра Ѳедоровна**. . . . . 49.

— **Надежда Ѳедоровна**. . . . . 49.

84. **Леонидъ Александровичъ** отъ 1-го брака; род. 21 дек. 1834 года въ Новгородѣ; воспріемники: и. д. Новгородскаго гражданскаго губернатора генералъ-маіоръ Петръ Лавровичъ Суковкинъ и Новгородскаго предводителя дворянства статскаго совѣтника Николая Ивановича Бѣлавина жена Марія Ѳедоровна; въ Орловскомъ Бахтина Кадетскомъ Корпусѣ (1850). . . . . 53.

85. **Николай Александровичъ**, отъ 2-го брака; род. 8 мая 1844 г. въ Уфѣ; воспріемники: въ званіи камергера статскій совѣтникъ Николай Николаевичъ Дурасовъ и отставного надв. сов. Ивана Ѳедоровича Базилевскаго жена Варвара Петровна. . . . . 53.

86. **Михаилъ Александровичъ**, отъ 2-го брака; род. 26-го іюля 1845 г. въ приходѣ с. Горинскаго, Романово-Борисоглѣбскаго у.;

воспріемники: помѣщикъ с. Федина Павелъ Ивановичъ Кругликовъ и изъ дворянъ дѣвица Марія Аполлоновна Волкова; 19 нояб. 1865 года изъ юнкеровъ Михайловскаго артиллерійскаго Училища выпущенъ подпоручикомъ въ 101-й пѣхотный Пермскій полкъ. . . 53.

— **Юлія Александровна**, отъ 1-го брака; род. 8 іюля 1838 г. въ Ярославлѣ; воспріемники: Ярославскій генералъ-губернаторъ Константинъ Марковичъ Полторацкій и Елена Львовна Толбугина; воспитывалась въ Воспитательномъ Обществѣ благородныхъ дѣвицъ (1850). . . . . 53.

— **Елисавета Александровна**, отъ 1-го брака; род. 4 декабря 1839 г. въ Ярославлѣ; воспріемники: К. М. Полторацкій и директора Лицея и гимназіи Петра Владиміровича Голохвастова жена Александра Владиміровна. . . . . 53.

— **Александра Александровна**, отъ 2-го брака; род. 23 февраля 1842 г. въ Ярославлѣ; воспріемники: № 23-й и Ярославскаго предводителя дворянства Александра Аполлоновича Волкова жена Елисавета Александровна. . . . . 53.

87. **Павелъ Николаевичъ**, род. 16 февр. 1843 г. въ Романово-Борисоглѣбскомъ у.; воспріемникъ отставной маіоръ Николай Петровичъ Меркуловъ. . . . . 54.

— **Александра Николаевна**, род. 24 авг. 1839 г. въ Пензѣ *). . 54.

— **Ольга Николаевна**, род. 1 мая 1841 г. въ Инсарѣ; погребена съ отцомъ на Пятницкомъ кладбищѣ въ Москвѣ. . . . . 54.

За . . . . . **Лукашевичемъ.**

— **Софія Николаевна**, род. 4 мая 1845 г. въ Ярославлѣ; воспріемникъ отставной ротмистръ Дмитрій Николаевичъ Меркуловъ. . 54.

— **Лидія Николаевна**, род 20 окт. 1849 г. въ Ярославлѣ; воспріемникъ Ярославскій уѣздный предводитель Александръ Аполлоновичъ Волковъ. . . . . 54.

— **Аглаида Николаевна**, род. 19 мая 1851 г. въ Ярославлѣ. . . 54.

88. **Сергѣй Александровичъ**. . . . . 55.

89. **Владиміръ Александровичъ**, род 5 апр. 1848 г. въ Барнаулѣ; инженеръ путей сообщенія (1908). . . . . 58.

Ж.—**Ольга Платоновна Дубровская.**

90. **Петръ Александровичъ**, род. 9-го марта 1852 г. въ Барнаулѣ. . . . . 58.

91. **Николай Александровичъ**, род. 8 іюля 1855 г. въ Барнаулѣ. 58.

— **Зинаида Александровна**, род. 17 іюня 1844 г. въ Барнаулѣ. . 58.

---

*) Не она-ли: **Александра Николаевна К.**, за **графомъ Павломъ Сергѣевичемъ Киселевымъ**, гофмейстеромъ (1899)?

— **Марія Александровна**, род. 24 апр. 1846 г. въ Барнаулѣ. . 58.

— **Ольга Александровна**, род. 2 мая 1850 г. въ Барнаулѣ. . . 58.

92. **Алексѣй Алексѣевичъ**, род. 4 окт. 1847 г. въ Петербургѣ; воспріемникъ отставной полковникъ Михаилъ Петровичъ Басовъ и дочь его—Елисавета Михайловна; съ 12 апр. 1888 г. членъ отъ земства въ Петербургскомъ отдѣленіи Крестьянскаго поземельнаго банка; то-же въ 1892 г.; надворный совѣтникъ (1892). . . . . 60.

Ж? — . . . . . .

93. **Александръ Матвѣевичъ**, род. 4 мар. 1856 г. въ Петербургѣ; воспріемники: № 61 и жена № 60-го; генералъ-маіоръ, командующій Учебнымъ воздухоплавательнымъ паркомъ (1908). . . . . 64.

94. **Иванъ Матвѣевичъ**, род. 1 апр. 1857 г. на Нерчинскихъ заводахъ; воспріемники: № 58, и жена губернскаго секретаря Елисавета Александровна Мензбиръ. . . . . 64.

95. **Матвѣй Матвѣевичъ**, род. 1 апр. 1864 г. въ Петербургѣ; воспріемники: № 61 и Софья Степановна, жена отставного подполковника Василія Аполлоновича Полетики. . . . . 64.

— **Марія Матвѣевна**, род. 10 февр. 1856 г. въ Петербургѣ; воспріемники: жена № 58, № 60 и дѣвица Елисавета Михайловна Басова; жива въ 1900 г. . . . . 64.

За **Михаиломъ Ивановичемъ Верцеліусомъ**, дѣйств. статскимъ совѣтникомъ (1900).

— **Августа Матвѣевна**, род. 12 авг. 1858 г. на Нерчинскихъ заводахъ; воспріемница—жена горнаго инженеръ-капитана Ивана Кашкарова Анна Хрисанфовна. . . . . 64.

— **Софія Матвѣевна**, род. 5 нояб. 1861 г. въ Петербургѣ; воспріемники: № 61 и жена № 60-го. . . . . 64.

За **Михаиломъ Ивановичемъ Полетикою**, докторомъ медицины, †.

— **Юлія Матвѣевна**, род. 21 мар. 1863 г. въ Петербургѣ. . . . 64.

— **Вѣра Матвѣевна**, род. 14 мая 1866 г. въ Петербургѣ; воспріемники: № 61 и дочь титулярнаго совѣтника Ѳеофанія Александровна Мензбиръ . . . . . 64.

— **Марія Семеновна**, род. 28 сент. 1856 г. . . . . 65.

96. **Ипполитъ Алексѣевичъ**, род 2 нояб. 1837 г. въ Ѳеодосіи; воспріемникъ—№ 66-й . . . . . 67.

97. **Викторъ Алексѣевичъ**, род. 20 іюня 1839 г. въ Ѳеодосіи; воспріемникъ—№ 66-й . . . . . 67.

98. **Евгеній Алексѣевичъ**, род. 6 мая 1846 г. въ Ѳеодосіи; воспріемникъ—№ 66-й . . . . . 67.

— **Ольга Алексѣевна**, род. 23 іюня 1841 г. въ Ѳеодосіи; воспріемникъ—№ 66-й . . . . . 67.

— **Наталья Алексѣевна**, род. 29 мар. 1844 г. въ Ѳеодосіи; воспріемница жена титулярнаго совѣтника Екатерина Васильевна Кованько (жена № 66-го ?) . . . . . 67.

— **Софія Алексѣевна**, род. 24 окт. 1849 г. въ Ѳеодосіи; воспріемникъ—66-й . . . . . 67.

99. **Григорій Трофимовичъ** . . . . . 74.

100. **Иванъ Трофимовичъ**, поручикъ 33 пѣх. Елецкаго полка (1908). 74.

101. **Алексѣй Александровичъ** . . . . . 76.

102. **Флоръ Александровичъ** . . . . . 76.

— **Марія Александровна** . . . . . 76.

— **Елена Александровна** . . . . . 76.

## VIII.

103. **Владиміръ Алексѣевичъ**, капитанъ, оберъ-офицеръ для особыхъ порученій при Кавказскомъ Окружномъ Интендантскомъ Управленіи (1908) . . . . . 78.

— **Софья Алексѣевна** . . . . . 78.

— **Клавдія Алексѣевна** . . . . . 78.

— **Марія Алексѣевна** . . . . . 78.

— **Александра Алексѣевна** . . . . . 78.

104. **Константинъ Константиновичъ** . . . . . 79.

105. **Василій Константиновичъ**, подполковникъ 10 Восточно-Сибирскаго стрѣлковаго полка (1908) . . . . . 79.

106. **Николай Константиновичъ** . . . . . 79.

107. **Александръ Константиновичъ** . . . . . 79.

— **Елена Константиновна** . . . . . 79.

108. **Евгеній Порфирьевичъ**, род. 1 янв. 1863 г. *) . . . . . 80.

— **Александра Порфирьевна**, род. 8 авг. 1858 г. . . . . 80.

109. **Даніилъ Даніиловичъ** (1886) . . . . . 82.

— **Алла Даніиловна** (1886) . . . . . 82.

За (съ 1907 г.) **Алексѣемъ Сергѣевичемъ Бехтѣевымъ** **).

110. **Викторъ Леонидовичъ К.**, капитанъ 60 пѣхотнаго Замосцскаго полка (1908). . . . . 84?

111. **Леонидъ Леонидовичъ К.**, капитанъ 40 артиллерійской бригады (1908). . . . . 84?

112. **Сергѣй Владиміровичъ**, инженеръ путей сообщенія (1908) . 89.

---

*) Метрика; по послужному списку отца онъ род. 5 дек. 1862 г.

**) Сообщеніе В. С. Арсеньева.

113. **Александръ Владиміровичъ**, лейтенантъ (1908) . . . . . 89.

114. **Дмитрій Владиміровичъ**, студентъ Института инженеровъ путей сообщенія (1908) . . . . . 89.

115. . . . . **Владиміровичъ** . . . . . 89.

116. **Николай Ипполитовичъ**, капитанъ 134 пѣхотнаго Ѳеодосійскаго полка (1908) . . . . . 96?

---

**Къ этому-же роду принадлежитъ слѣдующая вѣтвь:**

I.

1. **Иванъ Кованько**, дворянинъ.

II.

2. **Семенъ Ивановичъ**, род. 1810; по увольненіи изъ своекоштныхъ студентовъ Импер. Харьковскаго Университета, назначенъ 15 окт. 1833 г. и. д. учителя русской грамматики и географіи въ Харьковской губернской гимназіи; 17 февр. 1834 г. утвержденъ въ должности по выдержаніи экзамена; 21 мар. 1835 г. за переводъ учебника космографіи съ французскаго на русскій языкъ получилъ благодарность отъ помощника попечителя Харьковскаго учебнаго округа; 23 сент. 1842 г. - старшій надзиратель въ Благородномъпансіонѣ той-же гимназіи съ оставленіемъ въ прежней должности; 9 янв 1843 г.—коллежскій ассесоръ; 22 янв. 1844 г.—оставленъ преподавателемъ только одной географіи; 9 сентября 1846 г.—надворный совѣтникъ; 30 сент. 1846 г. уволенъ отъ должности надзирателя; 29 іюля 1847 г.—пожалованъ брилліантовымъ перстнемъ въ 300 руб. за изданіе „Опыта основанія русскаго народнаго мудрословія“; 5 нояб. 1858 г.—уволенъ; 4 іюня 1862 г.—штатный смотритель Харьковскаго уѣзднаго училища; 4 іюня 1867 г.—уволенъ; 31 янв. 1866 г.—членъ Харьковскаго уѣзднаго училищнаго Совѣта на два года; 31 авг. 1867 г —уволенъ за выслугою 30 лѣтъ; 10 нояб. 1867 г.—учитель русскаго языка въ Константиноградскомъ уѣздномъ училищѣ на 5 лѣтъ; 23 февр. 1868 г. секретарь Педагогическаго совѣта того-же училища; 7 февр 1872 г.—уволенъ; за нимъ въ Константиноградѣ деревянный домъ (1872); † до 1876. . . . . 1.

Ж.— 1) . . . . . .
2) . . . . . .
3) **Марія Петровна Ящикова**; въ 1876 г.—вдова, служила и жила въ Полтавѣ.

III.

— **Марія Семеновна**, род. 22 іюля 1866 г. въ Харьковѣ; воспріемникъ капитанъ Иванъ Тимоѳеевичъ Голенищевъ-Кутузовъ . . 2.

---

**Въ роспись не вошли:**

1. **Антонъ Кованька**, имѣлъ въ Полтавѣ винницу (1722) и хуторъ (1735).

2. **Григорій К.**, ученикъ нижняго французскаго класса гимназіи Импер. Академіи Наукъ (1765); № 20?

3. **Петръ Николаевичъ К.**, учитель 1-ой Харьковской гимназіи; авторъ книги: „Байки, пісни и де що“; другъ Метлинскаго и Гулака-Артемовскаго. Ж.— . . . . . .

4. **Клавдія Петровна**, писательница; ея сочиненія: „Большая“ (Женскій Вѣстникъ 1867 г.), „Любовь и трудъ“ (тамъ-же 1868 г.) и „Сумасбродка“ (Дѣло 1868 г.) . . . . . 3.

5 **Надежда Николаевна К.**, за нею Днѣпровскаго у. при с-цѣ Николаевкѣ 3844 дес. земли (1903).

6. . . . . **Кованько. Ж.— Софія Александровна Озерская** † 1903 г. (полугодовой день кончины—23 сент.).

7. **Анатолій Алексѣевичъ**, род. 1862; въ маѣ 1884 г. выдержалъ при 1 Кадетскомъ Корпусѣ испытаніе въ объемѣ всего корпуса; 27 янв. 1890 г.—кандидатъ на должность засѣдателя С.-Петербургской Дворянской Опеки; 25 окт. 1890 г.—участковый мировой судья С.-Петербургскаго у.; 31 янв. 1891 г.—утвержденъ; 1 іюля 1891 г.—земскій начальникъ 3-го участка того-же у.; за нимъ купленныхъ 500 дес. земли въ С.-Петербургскомъ у. (1891) въ 1891 г. бездѣтенъ. Не братъ ли № 92-го?

Ж.— **Александра Валеріановна фонъ-Крузе**, дочь отставного штабсъ-капитана.

# Кодинцы.

## I.

1. **Кириллъ Кодинецъ**, Лукомскій городовой атаманъ (1699, 1704); „дозорца млиновъ Мацковскихъ“ (1712); знатный войсковой товарищъ (1721); въ 1721 г. купилъ у Евдокіи Дейкуновны, жительки Лукомской, и ея сыновей, ставъ Кунаховскій за 30 талярей.

## II.

2. **Мартынъ Кирилловичъ**, товарищъ сотни Лукомской (1717); съ 1717 г.—Лукомскій сотникъ и былъ имъ въ 1721,1724,1725, 1727—1729 и 1732 г.г.; 28 февр. 1717 г. получилъ гетманскій универсалъ на урядъ Лукомскаго сотничества . . . . . 1.

3. **Моисей Кирилловичъ**, „служитель двору пана полковника Лубенскаго“; съ 12 мар. 1734 г.—наказный сотникъ Городисскій, Миргородскаго полка; изъ товарищей Миргородскаго полка и наказныхъ Городисскихъ сотниковъ опредѣленъ 21 янв. 1735 года „настоящимъ“ Городисскимъ сотникомъ; 14 февр. 1762 г., изъ Городисскихъ сотниковъ, опредѣленъ полковникомъ въ 1-й охочекомонный компанейскій полкъ; 22 апр. 1755 г., вмѣстѣ съ братомъ **Иваномъ**, получилъ гетманскій универсалъ на 3 дв. въ м. Лукомьи, 3 бездв. хаты въ дер. Матвѣевкѣ, 1 дв. и 2 бездв. хаты въ с. Мацковцахъ, 2 дв. въ с. Юсковцахъ и 1 бездв. хату въ с. Михновцахъ; за нимъ съ братомъ Иваномъ въ м Лукомьи и у ставовъ Иржавскихъ Низшаго и Высшаго 26 х., въ с. Юсковцахъ—2 х., с. Мацковцахъ—6 х. и въ хут. при ракитахъ 10 х. (1760), Михновцы и дер. Матвѣевка; † до 1772 г. . . . . 1.

4. **Иванъ Кирилловичъ**, въ 1755 г. служилъ уже болѣе 20 лѣтъ; значковый товарищъ Лубенскаго полка (1755—1762); съ 14 февр. 1762 г.—Городисскій сотникъ на мѣсто брата **Моисея**; упоминается на этомъ урядѣ еще въ 1767 г.; † до 1772 г. . . . . 1.

Ж.— **Елена** . . . . . , вдова въ 1772 г.

III.

5. **Алексѣй Ивановичъ**, съ 1758 г. въ службѣ; находился у письменныхъ дѣлъ при порученной коллежскому ассесору (впослѣдствіи бригадиру) Антону Крыжановскому коммиссіи о покупкѣ для заграничной арміи лошадей; съ 1760 г.—войсковой канцеляристъ; 17 авг. 1765 г.—войсковой товарищъ Лубенскаго полка; 24 нояб. 1782 г.—бунчуковый товарищъ при отставкѣ; депутатъ дворянства Хорольского у. (1784); 30 дек. 1786 г.—премьеръ-маіоръ при отставкѣ; то-же въ 1796 г.; по раздѣлу имѣній отца въ іюлѣ 1772 г. получилъ домъ съ ставомъ и греблею въ Низшемъ Иржавцѣ; за нимъ въ Лубенскомъ у. обоего пола 316 душъ (1796). 4.

Ж.— **Ульяна** . . . . . .

6. **Антонъ Ивановичъ**, съ 1759 г. въ службѣ; съ 1765 г. компанейскій сотникъ; изъ сотниковъ 2-го компанейскаго полка назначенъ 18 янв. 1772 г. Второзѣньковскимъ сотникомъ, коимъ былъ до 22 сент. 1782 г., когда произведенъ въ бунчуковые товарищи; предводитель дворянства Городисскаго у. (1784); коллежскій ассесоръ (1792); по раздѣлу имѣній отца въ іюлѣ 1772 г. получилъ жилой дворъ послѣ дяди **Моисея** на рѣчкѣ Лапинскомъ Кагамликѣ въ Городисской сотнѣ . . . . . 4.

Ж.— . . . . . .

7. **Никифоръ Ивановичъ**, полковой товарищъ (1772); съ 1772 г. войсковой товарищъ; бунчуковый товарищъ (1783—1803); депутатъ дворянства Городисскаго у. (1784); подкоморій Хорольскаго повѣта (1803); маршалъ Хорольскаго повѣта (1807); надворный совѣтникъ; по раздѣлу имѣній отца въ іюлѣ 1772 г. получилъ съ братомъ **Ѳедоромъ** дворище дѣда **Кирилла** и хуторъ Рокитянскій, принадлежавшій дядѣ **Моисею** . . . . . 4.

8. **Ѳедоръ Ивановичъ**, войсковой канцеляристъ (1772); войсковой товарищъ (1778); коллежскій ассесоръ (1784—1809); Хорольскій земскій судья (1799); съ янв. 1809 по янв. 1812 г.—Хорольскій повѣтовый маршалъ . . . . . 4

9. **Лаврентій Ивановичъ**, кадетъ (1782); съ 1782 г.—прапорщикъ при отставкѣ; то-же въ 1785 г.; по раздѣлу имѣній отца въ іюлѣ 1772 г. получилъ дворъ . . . . . 4.

— **Прасковья Ивановна**, дѣвица въ 1772 г. . . . . 4.

IV.

10. **Захарій Алексѣевичъ**, род. 24 мар. 1783 г.—въ приходѣ с. Чирковки, Лубенскаго у.; 27 сент. 1799 г.—въ службѣ губерн-

скимъ регистраторомъ въ Слободско-Украинской Палатѣ Гражданскаго Суда; 3 апр. 1801 г.—коллежскій регистраторъ; 29 сент. 1804 г.—губернскій секретарь при отставкѣ; 1 янв. 1807 г.—сотенный начальникъ въ милиціи Лубенскаго у.; 8 мая 1807 г.—опредѣленъ офицеромъ во 2 милиціонную батарею артиллеріи; въ 1808 г. уволенъ изъ милиціи; за службу въ милиціи получилъ чинъ коллежскаго секретаря; то-же въ 1812 г.; депутатъ дворянства Лубенскаго повѣта (1807); хорунжій того-же повѣта (1812); помѣщикъ дер. Чирковки (1805) и дер. Иржавца (1832); † до 1843 г. . . . . 5.

Ж.— **Прасковья Анисимовна** . . . . . , вдова въ 1843 г.

11. **Григорій Антоновичъ**, род. 1772 1775; въ службѣ 15 февр. 1790 г. во 2-мъ Кадетскомъ Корпусѣ штыкъ-юнкеромъ; 26 нояб. 1794 г.—подпоручикъ; 17 дек. 1794 г.—переведенъ въ конную артиллерію; 11 янв. 1797 г.—поручикъ; 13 окт. 1799 г.—штабсъ-капитанъ; 6 янв. 1805 г.—капитанъ при отставкѣ; служилъ во 2-мъ конномъ артиллер. батальонѣ (1804—1805); начальникъ артиллеріи 6-ой области земскаго войска; 19 сент. 1807 г. пожалованъ въ маіоры „за отличное усердіе и расторопность въ успѣшномъ и исправнѣйшемъ устроеніи артиллеріи этой области“; кавалеръ Анны 4 класса на шпагѣ (1824); отставной отъ артиллеріи маіоръ (1824); за нимъ наслѣдственныхъ Кременчугскаго у. въ дер. Моисеевкѣ, гдѣ и живетъ, м. п. 92, ж. п. 97 душъ (1839). . 6.

Ж.— **Елисавета Павловна Сахновская**, дочь генералъ-маіора; у ней имѣніе въ дер. Олешнѣ (?) Городницкаго у. (1824).

— **Авдотья Антоновна** . . . . . 6.

За **Александромъ Григорьевичемъ Кулябкой-Корецкимъ**, маіоромъ, род. 1766 г.

— **Татьяна Никифоровна** . . . . . 7.

За **Андреемъ Петровичемъ Сахно-Устимовичемъ**, титул. совѣтникомъ, род. 1778 г.

## V.

12. **Иванъ Захаровичъ**, род 14 сент. 1805 г. въ дер. Чирковкѣ, Лубенскаго у.; 28 іюня 1823 г. въ службѣ унтеръ-офицеромъ Нарвскаго драгунскаго полка; 18 іюля 1823 г.—юнкеръ; 30 мая 1825 г.—прапорщикъ; 14 дек. 1826 г. переименованъ въ корнеты, т. к. полкъ переименованъ въ гусарскій вел. кн. Михаила Павловича полкъ; 16 іюля 1828 г.—поручикъ; 9 мар. 1829 г.—уволенъ; 29 мар. 1830 г. снова опредѣленъ въ тотъ-же полкъ; 9 окт.

1832 г.—штабсъ-ротмистръ при отставкѣ; былъ въ походѣ 1831 г. противъ поляковъ . . . . . 10.

Ж.— **Надежда Павловна** . . . . . .

13. **Антонъ Захаровичъ**, род. 9 апр. 1816 г.; 3 нояб. 1834 г.—въ службѣ унтеръ-офицеромъ Орденскаго кирасирскаго полка; 11 мая 1836 г.—юнкеръ; 27 апр. 1837 г.—корнетъ Стародубовскаго кирасирскаго полка; 7 іюля 1838 г.—поручикъ; 25 янв. 1841 г.—командированъ въ Отдѣльный Кавказскій Корпусъ для участія въ экспедиціяхъ противъ горцевъ; 2 апр. 1841 г. прикомандированъ къ Курскому егерьскому полку; 1 мая 1842 г. отчисленъ обратно въ свой полкъ; 24 янв. 1843 г.—штабсъ-ротмистръ при отставкѣ; былъ въ походѣ 1841 г. противъ горцевъ; помѣщикъ с. Святиловки (?) Кременчугскаго у. (1847) . . . . . 10.

Ж.— **Любовь Александровна** . . . . . .

14. **Алексѣй Захаровичъ**, упоминается въ 1844 г. . . . . 10.

15. **Георгій (Егоръ) Захаровичъ**, род. 6 апр. 1832 г. въ дер. Иржавцѣ, Лубенскаго у.; воспріемникъ отставной поручикъ Александръ Кулябка; рядовой Тифлисскаго егерьскаго полка (1851); маіоръ . . . . . 10.

Ж.— **Александра Андреевна** . . . . . .

— **Аполлинарія Захаровна**, дѣвица въ 1841 г. . . . . 10.

16. **Александръ Григорьевичъ**, род. 1808; корнетъ Ингерманландскаго полка (1832); отставной поручикъ (1844) . . . . . 11.

17. **Парменъ Григорьевичъ**, род. 1809; 21 іюля 1827 года—въ службѣ юнкеромъ Ингерманландскаго гусарскаго полка; 3 окт. 1831 г.—корнетъ за отличіе противъ поляковъ; 30 мар. 1834 г.—въ Стародубовскій кирасирскій полкъ; 16 нояб. 1834 г.—поручикъ; 26 окт. 1835 г.—въ Ахтырскій гусарскій полкъ; 15 апр. 1836 г.—штабсъ-ротмистръ при отставкѣ; былъ въ походѣ 1831 г. противъ поляковъ; за нимъ родовыхъ 122 души въ Кременчугскомъ у. (1836); помѣщикъ дер. Моисеевки (1837); за нимъ съ женою въ Кременчугскомъ у. 137 душъ (1861) . . . . . 11.

Ж.— **Елисавета Васильевна Баженова**, дочь поручика.

18. **Николай Григорьевичъ**, род. 1813; 19 іюня 1833 г.—въ службѣ юнкеромъ 19 кирасирскаго вел. кн. Елены Павловны полка; 24 окт. 1835 г.—корнетъ за отличіе по службѣ; съ апр. 1837 г.—поручикъ; 8 мая 1839 г.—штабсъ-ротмистръ при отставкѣ; холостъ въ 1839 г. . . . . 11.

## VI.

19. **Николай Ивановичъ**, род. 2 дек. 1840 г. въ м. Лукомьѣ. . . 12.

Ж.— . . . . . .

20. **Викторъ Ивановичъ**, род. 24 нояб. 1841 г. въ м. Лукомьѣ; воспріемники: поручикъ Демьянъ Павловичъ Родзянко и Аполлинарія Захаровна Кодинецъ, дочь № 10-го . . . . . 12.

Ж.—**Елена Михайловна** . . . .

21. **Владиміръ Ивановичъ**, род. 1 мая 1846 г. въ м. Лукомьѣ. . 12.

Ж.—**Софія Николаевна**. . . .

22. **Дмитрій Антоновичъ**, род. 21-го февр. 1844 г. въ приходѣ м. Лукомья. . . . . 13.

23. **Михаилъ Антоновичъ**, род. 7 февр. 1845 г. въ приходѣ с. Столбовахи, Кременчугскаго у.; воспріемница жена поручика помѣщика Адріана Устимовича—Вѣра Александровна. . . . . 13.

24. **Константинъ Антоновичъ**, род. 21 мая 1847 г. въ дер. Святиловкѣ; воспріемница В. А. Устимовичъ. . . . . 13.

25. **Захарій Егоровичъ**. . . . . 15.

26. **Анатолій Парменовичъ**, род. 11 сент. 1837 г. въ дер. Моисеевкѣ, Кременчугскаго у.; воспріемники: помѣщикъ Екатеринославскаго у. дер. Петровской губернскій секретарь Петръ Ѳедоровичъ Баженовъ и жена № 11-го; воспитывался въ Харьковскомъ Университетѣ, но полнаго курса наукъ не окончилъ; 22 авг. 1857 года въ службѣ канцелярскимъ служителемъ въ Канцеляріи начальника Полтавской губ.; 28 янв. 1860 г.—коллежскій регистраторъ; 8 нояб. 1860 г.—уволенъ; съ 1 сент. 1890 по 12 авг. 1893 года земскій начальникъ Кременчугскаго у.; † до 1907 г, . . . . 17.

Ж. — . . . . . .

## VII.

27. **Дмитрій Николаевичъ**. . . . . 19.

27. **Николай Николаевичъ**. . . . . 19.

29. **Ипполитъ Николаевичъ**, штабсъ-ротмистръ 5 уланскаго Литовскаго Е. В. Короля Виктора Эммануила III полка (1908). . . 19.

30. **Владиміръ Викторовичъ**. . . . . 20.

31. **Николай Викторовичъ**. . . . . 20.

32. **Анатолій Анатольевичъ**. . . . . 26.

— **Елисавета Анатольевна**. . . . . 26.

— **Елена Анатольевна**. . . . . 26.

— **Зинаида Анатольевна**. . . . . 26.

— **Александра Анатольевна**. . . . . 26.

**Въ роспись не вошли:**

1. **Лаврѣнъ Кодинецъ (Кодинченко)**, Лукомскій наказный сотникъ (1728); вѣроятно—сынъ № 2-го.

2. **Ѳедоръ К.**, Ж.—**Маріанна Петровна Невѣровская**, дочь Золотоношскаго земскаго судьи.

3. **Ѳедоръ Ѳедоровичъ К.**, воспитывался въ Харьковскомъ Университетѣ, но полнаго курса наукъ не окончилъ; служилъ въ конной артиллеріи; жилъ въ с. Рокитахъ, Хорольскаго у (1838). . 2.

4. **Дмитрій Ѳедоровичъ К.**, окончилъ курсъ Харьковскаго Университета; дѣйств. статскій совѣтникъ, генеральный консулъ въ Тавризѣ; помѣщикъ Хорольскаго у.; пожертвовалъ 5000 рублей для воспитанія на проценты съ нихъ въ Петровскомъ Полтавскомъ Кадетскомъ Корпусѣ одного изъ его или жены его родственниковъ, или, если таковыхъ не окажется, то—сына бѣднѣйшаго дворянина Хорольскаго у.; † 5 мая 1857 г. . . . . 2.

5. **Андрей Георгіевичъ К.**, подполковникъ, офицеръ-воспитатель Вольской военной школы (1908).

6. **Андрей Егоровичъ К.**, штабсъ-капитанъ 255 Аварскаго резервнаго батальона (1908).

7. **Аркадій Георгіевичъ К.**, штабсъ-капитанъ, командиръ Александропольской крѣпостной артиллер. роты (1908).

# Кожуховскіе-Ференсбахи.

**(Родъ угасшій).**

## I.

1. **Петръ Кожуховскій**, полковникъ пѣхотный охочій (1677—1678); полковникъ компанейскій пѣхотный (1689—1693); владѣлъ с. Малой Загоровкой, Прохорской сотни, Нѣжинскаго полка.

## II.

2. **Григорій Петровичъ Ференсбахъ (Кожуховскій)**, знатный товарищъ войсковой (1688); Топальскій сотникъ, Стародубовскаго полка (1694—1695); владѣлъ послѣ своего тестя Степана Яворскаго дер. Кириковкой въ Новомѣстской сотнѣ; 27 окт. 1688 г. получилъ универсалъ Стародубовскаго полковника Тимоѳея Алексѣевича, разрѣшающій ему „въ селѣ Кириковцѣ на рѣчцѣ Цитве в вершинѣ на сыромъ коренѣ власнымъ своимъ коштомъ и працею греблю заняти и на ней ко вспартю домовому млынъ построити“; † 1695 г., бездѣтнымъ, убитъ подъ Казикерменомъ . . . . . 1.

Ж.— . . . . . **Степановна Яворская**, дочь полковника Уманскаго (1674), а затѣмъ пѣхотнаго компанейск го (1689).

3. **Іосифъ Петровичъ Ференсбахъ (Кожуховскій)**, значный товарищъ Стародубовскаго полка (1688); Стародубовскій полковой хорунжій (1692); 17 мар. 1690 г. купилъ „третюю часть мельницкую въ млинѣ его милосты пана Тимоѳея Алексѣевича Мишковскомъ будучую“ у „Маріи, перваго малженства Семеновой, второго—Васковой, а третого теперешнего—Леоновой Бутримовой“, съ грунтами и дворомъ, „за 140 копъ личби литовской монети доброй“; 4 дек. 1692 г. купилъ у Петрока Суботина, жителя Мишковскаго, „дворъ зъ огородомъ, гумномъ, полемъ пахотнимъ и синокоснимъ кгрунтомъ“ въ с. Мишковкѣ; владѣлъ с. Левенкою, Стародубовской полковой сотни, передъ Ѳедоромъ Модзолевскимъ; † до 1724 г. 1.

Ж.— **Марина Тимоѳеевна Тимошенко**, дочь Стародубовскаго полковника **Тимоѳея Алексѣевича** († 1700—1701 г.); во 2-мъ бракѣ была за **Ѳедоромъ Модзолевскимъ**, сотникомъ Топальскимъ (1700—1704); въ 3-мъ (1714) за **Константиномъ Романовичемъ Ракушкою-Романовскимъ**, значковымъ товарищемъ Стародубовскаго полка (1723).

4. **Юрій Петровичъ Кожуховскій**, въ 1701 г.—„панъ", въ числѣ другихъ разграничивалъ земли города Кіева съ Кіевскимъ Кирилловскимъ монастыремъ; компанейскій полковникъ (1708), одинъ изъ главныхъ сторонниковъ Мазепы, вслѣдъ за которымъ и пошелъ; по указу 1710 г. вмѣстѣ съ генеральнымъ есауломъ Дмитріемъ Максимовичемъ и Яковомъ Покотиломъ сосланъ въ Архангельскъ „съ женами и дѣтьми"; вмѣстѣ съ братомъ **Степаномъ** владѣлъ с. Малой Загоровкой . . . . . 1.

5. **Степанъ Петровичъ Кожуховскій**, упоминается въ 1710 г.; владѣлъ съ братомъ **Юріемъ** с. Малой Загоровкой . . . . . 1.

Ж.— . . . . . , во 2-мъ бракѣ (1727) за **Михаиломъ Дмитріевичемъ Банинымъ**, сербиномъ, отставнымъ маіоромъ Ингерманландскаго полка (1727), получившимъ въ 1727 г. указъ Малороссійской Коллегіи на половину с. Малой-Загоровки . 1.

## III.

— **Елена Іосифовна Ференсбаховна**, за нею въ с. Мишковкѣ грунты и млинъ на р. Кичетѣ . . . . . 3.

За (1715) **Степаномъ Павловичемъ Гудовичемъ**, значковымъ товарищемъ Стародубовскаго полка (1703—1736), † до 1747 г.

— **Домникія Юрьевна Кожуховская** . . . . . 4.

За **Семеномъ Прокофьевичемъ Григоровичемъ**, Прохорскимъ сотникомъ (1727—1738).

— . . . . . **Юрьевна Кожуховская** . . . . . 4.

За **Петромъ Кулаковскимъ**, священникомъ.

---

*Примѣчаніе.* Странное прозваніе Григорія и Іосифа Кожуховскихъ Ференсбахами заставляетъ насъ высказать догадку относительно его происхожденія Въ Великороссіи существуетъ съ XV вѣка родъ **Кожиныхъ**, ведущій свое начало отъ Юрія Бахты-Франца или Фаренсбаха, вышедшаго „изъ Свеи" и крестившагося въ 1407 г. съ именемъ Ананія; сынъ его Василій Кожа получилъ въ 1480 г. грамоту отъ Василія Темнаго на помѣстья въ Кашинѣ,

гдѣ его потомки сидѣли еще въ XVII вѣкѣ. Одинъ изъ нихъ Иванъ Алексѣевичъ Кожинъ († 1679) имѣлъ шесть сыновей: Андрея (имѣвшаго сына Юрія), Юрія, Петра Большого, Петра Меньшого (1628), Ивана (1628) и Богдана (1628), причемъ о Петрѣ Большомъ нѣтъ никакихъ дальнѣйшихъ извѣстій. Исходя изъ того, что Юрій и Петръ были семейными именами въ родахъ Кожиныхъ и Кожуховскихъ и что Григорій и Іосифъ Кожуховскіе назывались также Ференсбахами,—нельзя ли отсюда заключить, что Петръ Кожуховскій былъ тѣмъ же Петромъ Большимъ Ивановичемъ Кожинымъ (или его сыномъ ?), покинувшимъ въ молодости свои Кашинскія помѣстья, ушедшимъ на Украину и измѣнившимъ здѣсь свою фамилію, полонизировавъ ее по обычаю? Эту догадку можно подкрѣпить еще слѣдующимъ. Въ родѣ **Якимовичей-Кожуховскихъ**, существующемъ донынѣ и происходящемъ отъ **Якима Семеновича Батуринца**, женатаго на дочери Степана Яворскаго (и такимъ образомъ свояка Григорія Ференсбаха), держится семейное преданіе, что они происходятъ отъ выходца изъ Швеціи Фаренсбаха, который за что то получилъ прозвище Кожи; кромѣ того, семейнымъ святымъ-покровителемъ въ этомъ родѣ считается св. Макарій († 1483), а этотъ послѣдній, какъ извѣстно, въ мірѣ назывался Матвѣемъ Кожинымъ и былъ внукомъ Юрія Бахты-Франца . . . Сопоставленіе этихъ обстоятельствъ даетъ, какъ намъ кажется, много вѣроятій за одно происхожденіе Кожиныхъ—потомковъ Юрія Бахты-Франца и Кожуховскихъ-Ференсбаховъ. Нужно, впрочемъ, сказать, что были въ Малороссіи и другіе Ференсбахи: въ 1707 г. жилъ, напримѣръ, въ Луцкомъ повѣтѣ у Адама Путошанскаго „урожоный п. Антонъ Ференсбахъ“; какое однако, онъ отношеніе имѣлъ къ Ференсбахамъ-Кожуховскимъ и имѣлъ-ли,—не знаемъ.

# Козельскіе.

## I.

1. **Иванъ**, жилъ въ 1-ой половинѣ XVII в.

## II.

2. **Степанъ Ивановичъ Козельскій**, „славетный панъ“, знатный войсковой товарищъ, обыватель Полтавскій (1673); знатный обыватель Полтавскій (1694—1698); 21 іюля 1673 г. купилъ у о. Геннадія Ѳедоровича, игумена Полтавскаго монастыря, съ братіею „грунтъ и гребельку у вершины Ольшаной“ за 80 золотыхъ; 23 іюля 1673 г. купилъ у Марка мельника грунтъ на Ольшаной греблѣ съ мельницею за 80 талеровъ; 22 янв. 1694 г. продалъ домъ свой въ Полтавѣ съ грунтомъ и „виноградъ зъ садомъ и солодовнею“ славетному пану Кириллу Ивановичу, мѣщанину Полтавскому, за 100 талеровъ; 24 янв. 1694 г. продалъ дворъ свой въ Полтавѣ подъ валомъ Полтавскому полковнику Павлу Семеновичу Герцику за 100 копъ грошей; 28 нояб. 1698 г. „остатокъ грунту своего“, который былъ сперва оставленъ имъ сыну **Ивану**, продалъ своему зятю Алексѣю Леонтьевичу Черняку съ женою его Домною за 40 талеровъ. . . . . 1.

## III.

3. **Иванъ Степановичъ**, упоминается въ 1698 г. . . . . 2.

4. **Павелъ Степановичъ**, началъ служить отъ „Прутовой баталіи“ (1711); 23 апр. 1718 г. получилъ универсалъ Полтавскаго полковника Ивана Черняка на урядъ Кобеляцкаго наказного сотничества вмѣсто своего тестя Саввы Таранухи, ушедшаго въ походъ; Кобеляцкій наказный сотникъ (февр. 1721 г.); значковый товарищъ Полтавскаго полка, 11 дек. 1727 г., вмѣстѣ съ значковымъ това-

рищемъ Андреемъ Гординскимъ, назначенъ по универсалу полковника Василія Кочубея коммиссаромъ Полтавскаго полка для „справности о людскихъ обидахъ отъ россійскихъ консистентовъ, обывателямъ Полтавскаго полка причиняемыхъ“; значковый товарищъ Полтавскаго полка (1727—1739); 13 іюля 1733 г. опредѣленъ Кобеляцкимъ наказнымъ сотникомъ; по листу 16 нояб. 1735 г. графа Миниха велѣно въ домѣ его въ Кобелякахъ „за его вѣрныя Е. И. В. службы и многія въ нужныя мѣста посылки—никому не становиться, въ постой не занимать и никакихъ обидъ и разоренія не чинить“; въ 1736 г., по порученію Полтавскаго полковника Василія Кочубея, командовалъ въ походѣ козаками Кобеляцкой, Бѣлицкой и Сокольской сотенъ; 14 янв. 1737 г. назначенъ содержать караулы за р. Орелью; 9 сент. 1738 г. опредѣленъ Кобеляцкимъ наказнымъ сотникомъ; 28 февр. 1739 г. уволенъ отъ службы, ибо „пришелъ въ глубокую старость и службы воинской болѣе отправлять не можетъ“.—18 февр. 1721 г. купилъ у знатнаго войскового товарища Евстафія Васильевича Колодяжнаго часть млина на урочищѣ Низшемъ Лукашевомъ за 10 копъ . . . . 2.

Ж.— . . . . . **Саввична Тарануха**, дочь Кобеляцкаго сотника (1712—1726).

— **Домна Степановна**, упомимается въ 1698 г. . . . . 2.

За (1698) **Алексѣемъ Леонтьевичемъ Чернякомъ**, товарищемъ Полтавскаго полка.

## IV.

5. . . . . **Павловичъ**, значковый товарищъ Полтавскаго полка (1739). . . . . 4.

6. **Яковъ Павловичъ старшій**, Полтавскій полковой есаулъ (1739—1761).—За нимъ во 2-ой Полтавской полковой сотнѣ 15 дв. и 3 бездворныхъ хаты (1752). . . . . 4.

7. . . . . **Павловичъ**, войсковой товарищъ Полтавскаго полка (1739). . . . . 4.

8 **Яковъ Павловичъ средній**, род. около 1735 г. въ Полтавскомъ полку; „обучался латинскаго языка въ Кіевѣ и окончилъ ученіе на реторикѣ“; въ 1750 г. пріѣхалъ въ Петербургъ и 9 нояб. принятъ въ Гимназію при Академіи наукъ; въ дек. 1750 г. переведенъ изъ нижняго ариѳметическаго класса въ средній; обучался на своемъ коштѣ; студентъ, съ 1753 г. и въ 1754 г. „преподаетъ первую статью нижняго нѣмецкаго класса Академической гимназіи; инженеръ-прапорщикъ; артиллеріи подпоручикъ (1765); 9-го сент. 1765 г —поручикъ; преподавалъ артиллерію и механику

при Артиллерійскомъ и Инженерномъ Шляхетномъ кадетскомъ корпусѣ (1764—1766); 10 мая 1766 г.—артиллеріи капитанъ; инженеръ-капитанъ; 15 апр. 1768 г. произведенъ въ надворные совѣтники съ назначеніемъ секретаремъ Сената; 20 апр. 1770 г.—коллежскій совѣтникъ; то-же въ 1772 г.; членъ Малороссійской Коллегіи (1772—1773); прокуроръ (1773); статскій совѣтникъ (1791—1793); въ должности инспектора надъ ученіемъ въ Гимназіи чужестранныхъ единовѣрцевъ (1791); сочинитель въ Дирекціонной Коммиссіи въ Коммиссіи о сочиненіи проекта Новаго Уложенія (1792—1793); 18 іюля 1793 г. уволенъ отъ службы по болѣзни.—13 мар. 1773 г. пожаловано ему по указу Малороссійской Коллегіи въ потомственное владѣніе 60 дворовъ въ с. Крутомъ берегу и дер. Петровкѣ (?) Городисской сотни Лубенскаго полка; за нимъ по ревизіи 1782 г. въ Крутомъ берегу, дер. Петровкѣ (?) и хут. Вязовскомъ обоего пола 793 души; жилъ въ Крутомъ берегу (около 1793 г.)—Авторъ и переводчикъ слѣдующихъ трудовъ: 1) Вертотъ. Исторія о перемѣнахъ, происходившихъ въ Шьеціи въ разсужденіи вѣры и правленія, перевелъ съ французскаго Яковъ Козельскій; С.-Пб. 1764—1765; 2) Оттвай. Возмущеніе противъ Венеціи, трагедія въ 5 дѣйствіяхъ, перевелъ съ нѣмецкаго Яковъ Козельскій; С.-Пб. 1764, 8º; 3) Ариѳметическія предложенія для употребленія артиллерійскимъ кадетамъ, составилъ Яковъ Козельскій; С.-Пб. 1764; 4) Голдбергъ. Исторія датская, съ нѣмецкаго перевелъ Яковъ Козельскій, 2 тома, С.-Пб. 1765—1766; 5) Исторія славныхъ государей и великихъ генераловъ съ разсужденіемъ о ихъ поступкахъ и дѣлахъ, собранныя господиномъ Шофинымъ изъ сочиненій Ролена, Кревіэра и другихъ, а съ французскаго переведенная артиллеріи капитаномъ Яковомъ Козельскимъ; С.-Пб. 1765; 2-е изданіе С.-Пб. 1792; 6) Начальныя основанія фортификаціи, сочиненныя г. профессоромъ барономъ Вольфомъ, а съ латинскаго языка переведенныя артиллеріи капитаномъ Яковомъ Козельскимъ, С.-Пб. 1765, 8º; 7) Механическія предложенія для употребленія обучающагося при Артиллерійскомъ и Инженерномъ Шляхетномъ Кадетскомъ Корпусѣ благороднаго юношества, сочиненныя артиллеріи капитаномъ Яковомъ Козельскимъ; С.-Пб. 1766, 2-е изданіе С.-Пб. 1787; 8) Государь и министръ, книга, сочиненная господиномъ Мозеромъ, съ нѣмецкаго языка переведена артиллеріи капитаномъ Яковомъ Козельскимъ; С.-Пб. 1766; 9) Философическія предложенія, сочиненныя надворнымъ совѣтникомъ и Правительствующаго Сената секретаремъ Яковомъ Козельскимъ, С.-Пб. 1768, 8º; 10) Статьи о философіи и частяхъ ея изъ Энциклопедіи, переведенныя надворн. совѣтн. Яковомъ Козельскимъ, 2 части,

С.-Пб. 1770, 8°; 11) Сочиненіе о осадѣ крѣпостей, Якова Козельскаго, С.-Пб. 1770; 12) Китайскій философъ или ученые разговоры двухъ индѣйцевъ Калана и Ибрагима, т. е. философическія разсужденія о человѣческихъ познаніяхъ касательно физики, врачебной науки, испытанія природы и ея таинствъ, естественной исторіей открываемыхъ, а именно о землѣ, водѣ, огнѣ, воздухѣ, о человѣкѣ и животныхъ, о растеніяхъ и ископаемыхъ минералахъ, во врачевствѣ употребляемыхъ, о тяжествѣ движеній и о покоѣ земныхъ тѣлъ и пр.; перевелъ Яковъ Козельскій, С.-Пб. 1788, 8° *). . . . . 4.

Ж.—**Елена** . . . . . **Костиркова** (?), дочь полковника.

9. **Яковъ Павловичъ младшій**; маіоръ, депутатъ отъ шляхетства Днѣпровскаго пикинернаго полка въ Коммиссію о сочиненіи проекта Новаго Уложенія (1767); депутатъ дворянства Лубенскаго уѣз., секундъ-маіоръ (1784). . . . . 4.

10. **Степанъ Павловичъ** (можетъ быть, одно лицо съ №№ 5 и 7), Хорольскій сотникъ; упоминается въ 1784 г.; † до 1811 г. . . . 4.

## V.

11. **Ѳедоръ Яковлевичъ**, род. 1734; канцеляріи совѣтникъ, при Государственной Коллегіи иностранныхъ дѣлъ (1791); авторъ слѣдующихъ произведеній: 1) Ода на новый 1764 годъ, С.-П. Б.; 2) Пантея, трагедія въ 5 д. въ стихахъ, С.-П. Б. 1769; 3) Элегія и письмо, С.-П. Б. 1769; 4) Незлобивая жизнь, поэма въ 4 пѣсняхъ, С.-П. Б. 1769; 5) Сочиненія Ѳедора Козельскаго, 2 части, С.-П. Б. 1769—1771; 2-е изданіе, С.-П. Б. 1778; 6) Дневныя записки, С.-П. Б. 1771; 7) Стихи графу П. А. Румянцеву на прибытіе его въ Москву, 1775 г. **) . . . . . 6.?

12. **Евграфъ Яковлевичъ**, род. около 1778 г.; коллежскій регистраторъ (1823—1832); за нимъ Лубенскаго у. въ с. Крутомъ берегу и другихъ деревняхъ Лубенскаго у. 315 душъ (1823); жилъ въ Крутомъ берегу (1823); † до 1832 г. . . . . 8.

Ж.— . . . . . .

---

*) О немъ см. Словарь Брокгауза, т. XV, стр. 596 и статью П. Столпянскаго: „Одинъ изъ незамѣтныхъ дѣятелей Екатерининской эпохи. II. Яковъ Павловичъ Козельскій“ (Русск. Стар. 1906 г., декабрь).

**) См. еще его мелкія сочиненія у А. Н. Неустроева, Указатель къ русскимъ повременнымъ изданіямъ и сборникамъ за 1703—1802 г.г. У него былъ сынъ, юноша, жившій у графа Романа Ларіоновича Воронцова въ 1777 г.

— **Екатерина Яковлевна**, род. около 1773 г.; дѣвица около 1793 г. 8.

13. **Александръ Степановичъ**, род. около 1771 г.; дворянинъ Хорольскаго повѣта (1811); † до 1824 г. . . . . 10.

Ж.—(1811) **Анастасія Петровна Шкурка**, дочь дворянина.

14. **Иванъ (Степановичъ ?)**, племянникъ № 8-го, сотничій сынъ, упоминается въ 1784 г. . . . . 10?

VI.

15. **Евграфъ Евграфовичъ**, род. 1806; подпрапорщикъ (1831); помѣщикъ с. Крутого берега (1831) . . . . . 12.

Ж.— **Марія Ѳедоровна** . . . . . .

16. **Яковъ Евграфовичъ**, род. 1815; у него м. п. 97 душъ и 300 дес. земли, находящихся въ вѣдѣніи его опекуна титулярнаго совѣтника Максима Стронскаго (1832) . . . . . 12.

17. **Яковъ Александровичъ**, род. 1806; недоросль, опредѣленный въ военную службу (1825) . . . . . 13.

VII.

18. **Евграфъ Евграфовичъ**, род. 10 іюля 1831 г. въ с. Крутомъ берегу . . . . . 15.

19. **Михаилъ Евграфовичъ**, упоминается въ 1852 г. . . . . 15.

---

**Вѣроятно, къ этому же роду принадлежатъ слѣдующія двѣ вѣтви:**

### 1. Потомство Григорія Козельскаго.

I.

1. **Григорій Козельскій**, поручикъ, житель с. Тагамлика, Константиноградскаго у. (1810).

Ж.— **Елисавета** . . . . . .

II.

2. **Иванъ Григорьевичъ**, род. 5 авг. 1810 г. въ с. Тагамликѣ; 28 іюля 1828 г. въ службѣ канцеляристомъ въ Канцеляріи Ма-

лороссійскаго военнаго губернатора; 28 іюня 1830 г.—коллежскій регистраторъ; въ 1831 г.—въ 3 Малороссійскій казачій полкъ; 15 іюня 1831 г.—корнетъ; 6 янв. 1833 г.—прикомандированъ къ Кубанскому казачьему полку; 23 іюня 1834 г.—поручикъ при отставкѣ; былъ въ походѣ 1831 г. противъ поляковъ; за нимъ при дер. Козельщинѣ, Константиноградскаго у. 117 душъ (1838); за нимъ тамъ-же 108 душъ (1840); помѣщикъ с. Тагамлика (1836—1847); жилъ въ Константиноградскомъ у. (1840). . . . . 1.

Ж.— **Татьяна Яковлевна Манько**, дочь помѣщика Полтавскаго у.

III.

3. **Семенъ Ивановичъ**, род. 2 февр. 1836 г. въ с. Тагамликѣ; воспріемница титулярная совѣтница Настасья Манькова . . . . . 2.

Ж.— **Октавія-Юзефа Францовна** . . . . . .

4. **Георгій Ивановичъ**, род. 14 апр. 1857 г. въ с. Тагамликѣ . . 2.

5. **Василій Ивановичъ**, род. 9 апр. 1838 г. въ с. Тагамликѣ; воспріемникъ титуляр. совѣтникъ Яковъ Манько. . . . . 2.

6. **Ѳедоръ Ивановичъ**, род. 30 мая 1840 г. въ с. Тагамликѣ. . 2.

7. **Лаврентій Ивановичъ**, род. 10 авг. 1847 г. въ Полтавѣ; воспріемники: отставной шгабсъ-капитанъ Ѳедоръ Яковлевичъ Манько и дочь коллежск. ассесора Александра Яковлевна Манько . . . . 2.

Ж.— **Елена Ивановна** . . . . . .

IV.

8. **Александръ Лаврентьевичъ** . . . . . 7.

---

## 2. Потомство Ѳедора Козельскаго.

I.

1. **Ѳедоръ Козельскій**, съ 1758 г. въ службѣ; 1 янв. 1770 г.—поручикъ; 1 янв. 1772 г.—уволенъ съ чиномъ капитана; помѣщикъ Полтавскаго и Константиноградскаго у.; † до 1819 г.

Ж.—**Викторія** . . . . . ; жива въ 1819 г.; † до 1838 г.

II.

2. **Михаилъ Ѳедоровичъ**, род. 2 нояб. 1807 г.; остался послѣ отца малолѣтнимъ; изъ дворянъ Полтавской губ.; 8 сент. 1822 г. въ службѣ юнкеромъ Новороссійскаго драгунскаго полка; 28 мар. 1824 г.—прапорщикъ; 26 февр. 1826 г.—поручикъ при отставкѣ; за нимъ наслѣдственныхъ по отцу Кобеляцкаго у. въ хут. Великомъ Болотѣ м. п. 3, ж. п. 2 души и 600 дес. земли (1832); жилъ въ Кобеляцкомъ у. (1832); помѣщикъ дер. Козельщины. . . . . 1.

Ж.— **Наталія Васильевна Губарева**, дочь капитана.

III.

3. **Иванъ Михайловичъ**, род. въ началѣ 1832 г. . . . . 2.

4. **Михаилъ Михайловичъ**, род. 7 янв. 1835 г. въ г. Кобелякахъ; воспріемница дѣвица Софія Васильевна Губарева; воспитывался въ Полтавской губернской гимназіи, но курса не окончилъ; 15 мар. 1854 г.—въ службѣ въ Полтавскомъ уѣздномъ судѣ канцелярскимъ служителемъ 1-го разряда; 22 іюня 1856 г.—въ канцелярію начальника Полтавской губ.; 25 окт. 1857 г.—коллежскій регистраторъ; 31 дек. 1858 г.—уволенъ; помѣщикъ дер. Марьевки, Константиноградскаго у.; † до 1872 г.; опекуномъ надъ его дѣтьми и имѣніемъ поручикъ Ѳедоръ Ѳедоровичъ Сокологорскій . . . . . 2.

Ж.— **Ольга Семеновна** . . . . . .

5. **Василій Михайловичъ**, род. 17 мар. 1839 г. въ Кобелякахъ . 2.

IV.

6. **Михаилъ Михайловичъ**, род. 20 янв. 1861 г. въ Марьевкѣ . . 4.

7. **Николай Михайловичъ**. род. 25 авг. 1863 г. въ Марьевкѣ . . 4.

— **Марія Михайловна**, род. 16 авг. 1867 г. въ Марьевкѣ . . . 4.

**Въ роспись не вошли:**

1. **Семенъ Козельскій**, знатный товарищъ въ Кобелякѣ (1724—1725).

2. **Семенъ Козельскій**, бурмистръ Кіевскаго магистрата.

Ж.— **Наталія Ивановна Берло**, дочь бунчуковаго товарища.

3. **Никита К.**, сотникъ Келебердянскій (1750—1751); въ 1751 г. отрѣшенъ былъ отъ команды и находился подъ слѣдствіемъ.

4. **Яковъ К.**, поручикъ, въ секретарской должности при Малороссійской Коллегіи (1772).

5. **Григорій К.**, съ 1788 г. въ службѣ въ гвардіи; 7 апр. 1788 г. —подпрапорщикъ л.-гв. Измайловскаго полка; то-же въ 1789 г.

6. **Иванъ Никитичъ К.**, предводитель дворянства Градижскаго у. (1791 г.).

7. **Ананій Александровичъ К.**, род. 1797; изъ дворянъ Полтавской губ.; 1 сент. 1812 г.—сотенный есаулъ Полтавскаго ополченія; 13 іюня 1815 г.—прапорщикъ Нашебургскаго пѣхотнаго полка; 6 окт. 1816 г.—въ Архангелогородскій пѣхотный полкъ; 25 апр. 1818 г.—подпоручикъ; 19 нояб. 1819 г.—поручикъ при отставкѣ; былъ въ походахъ 1813—1816 г.г. въ герцогствѣ Варшавскомъ. Ж.— **Дарья Григорьевна Ѳедосѣева**, дочь помѣщика.

8. **Павелъ Ивановичъ**; изъ Екатеринославской гимназіи поступилъ въ 1816 г. юнкеромъ л.-гв. въ Кирасирскій полкъ; съ 1832 г.—подполковникъ въ отставкѣ; Кобелякскій уѣздный предводитель дворянства (съ сент. 1841—сент. 1847, съ сент. 1850—сент. 1856).

# Кольчевскіе.

## I.

1. **Аѳанасій**, жилъ въ половинѣ XVII в.

## II.

2. **Ѳедоръ Аѳанасьевичъ Кольчевскій**, товарищъ войсковой сотни Стародубовской (1683); „на ярмарокъ Десятовскій высланный“ (1683); Топальскій сотникъ (1687—1690); посланъ Стародубовскимъ полковникомъ Михаиломъ Миклашевскимъ на разграниченіе спорныхъ земель между Татьяной Дащенковой и жителями с. Ясковецъ (1690); Стародубовскій наказный полковникъ (1695).—7 окт. 1687 г. получилъ универсалъ гетмана Мазепы на с. Новое, Стародубовской полковой сотни; † 1704 г. . . . . 1.

## III.

3. **Даніилъ Ѳедоровичъ**, значный товарищъ войсковой (1699); значный товарищъ полковой (1704); Стародубовскій полковой хорунжій (1706).—10 апр. 1704 г. получилъ гетманскій универсалъ, подтверждающій ему с. Новое и млинъ на р. Баблѣ и разрѣшающій строить ему другой млинъ то-же на р. Баблѣ, выше с. Новаго; † до 1709 г. . . . . 2.

Ж.— **Евдокія** . . . . . , 17 янв. 1709 г. получила подтвердительный гетманскій универсалъ на с Новое съ двумя млинами на р. Баблѣ; во 2-мъ бракѣ (1713) за **Демьяномъ Машкевичемъ**, значковымъ товарищемъ (1723—1733).

4. **Степанъ Ѳедоровичъ**, сотенный хорунжій, „большею частію имѣніе свое въ с. Новомъ на службу изжилъ, къ чему при одиночествѣ его главнымъ поводомъ было тогдашнее волное мало-

россійскаго народа съ мѣсто на мѣсто перехожденіе“ (показаніе его внука № 13). . . . . 2.

5. **Иванъ Ѳедоровичъ Жила** . . . . . 2.

—. . . . . **Ѳедоровна** . . . . . 2.

За (1690) **Тимоѳеемъ** . . . . . .

IV.

6. **Иванъ Даніиловичъ**, малолѣтній въ 1709 г.; значковый товарищъ Стародубовскаго полка (1727—1729); † 1735 г. . . . . 3.

Ж.— **Ульяна** . . . . . , во 2-мъ бракѣ за **Романомъ Ѳедоровичемъ Кровницкимъ**, значковымъ товарищемъ Стародубовскаго полка (1733), † до 1757; его 1-я жена.

—. . . . . **Даніиловна** . . . . . 3.

За **Яковомъ Седляромъ** (1713).

7. **Петръ Степановичъ**, „служилъ въ пѣвческой должности при Высоч. Дворѣ блаженныя и вѣчнодостойныя памяти государыни императрицы Анны Іоанновны“; значковый товарищъ Нѣжинскаго полка (1753—1754); 12 іюля 1752 г. купилъ отъ наслѣдниковъ полковника Чечеля и получилъ по духовной (15 февр. 1752 г.) дѣда жены его Батуринскаго сотника Ѳедора Стожка имѣніе въ с. Куренѣ; 13 апр. 1753 г., по ордеру Стародубовской Полковой Канцеляріи велѣно ему „за скудостью въ с. Новомъ земли“ перейти съ посполитыми „на мешкане“ въ с. Курень; 17 мар. 1754 г. жаловался въ Бахмацкой Сотенной Канцеляріи на вдову Батуринскую сотничку Барановскую, что она переманила три посполитыхъ его семьи, переведенныя имъ изъ с. Новаго въ с. Курень, Коропской сотни; † до 1771. . . . . 4.

Ж.— **Ксенія Никитична Кибальчичъ**, род. 1722, внучка Батуринскаго сотника **Ѳедора Стожка**; *) 22 мар. 1771 и 27 іюля 1784 г. ея дома въ с. Куренѣ сгорѣли съ имуществомъ и документами; † послѣ 1784 г.

8. **Осипъ Ивановичъ старшій Кольчевскій-Жила** . . . . . 5.

9. **Осипъ Ивановичъ младшій Кольчевскій-Жила** . . . . . 5.

10. **Матвѣй Ивановичъ Кольчевскій-Жила** . . . . . 5.

V.

11. . . . . **Ивановичъ**, единственный сынъ, † въ молодости. . . . . 6.

---

*) Ея двоюродный братъ—**Дмитрій Стожокъ**, жившій въ 1771 г. въ Батуринѣ.

— **Евдокія Ивановна**, род. 1727 . . . . . 6.

За . . . . . **Брюхачевскимъ**, сыномъ священника м. Топали.

— **Агафія Ивановна**, 1 сент. 1756 г. уступила своему мужу земли въ с. Новомъ. . . . . 6.

За (1756) **Ѳеодосіемъ** . . . . . **Плѣшкомъ**, Стародубовскимъ полковымъ есауломъ (1778—1782).

12. **Иванъ Петровичъ**, род. 1745; за нимъ съ братомъ Петромъ и сестрами Ѳедосьей и Ульяной Коропскаго у. въ с. Куренѣ наслѣдственныхъ м. п. 9, ж. п. 5 душъ (1782); жилъ въ с. Куренѣ (1787 г.). . . . . 7.

Ж.—**Анастасія Григорьевна** . . . . . , дочь священника.

13. **Петръ Петровичъ**, род. 1765; атаманъ вакансовый Нѣжинской сотни (1782); сотенный атаманъ Нѣжинскаго полка (1787); 15 апр. 1787 г.—корнетъ при отставкѣ; губернскій регистраторъ (1787); корнетъ (1806—1810); коморникъ Конотопскаго повѣта (1807); писарь Конотопскаго повѣтоваго суда (1809); 31 дек. 1813 г. — губернскій секретарь; то-же въ 1818 г.—14 апр. 1806 г. его домъ въ с. Куренѣ сгорѣлъ; за нимъ родовыхъ въ с. Куренѣ, Конотопскаго у.. м. п. 9 душъ (1816); жилъ въ с. Куренѣ (1818); за нимъ при с. Куренѣ 9 душъ и 100 дес. земли (1828). . . . . 7.

Ж.—(съ 14 янв. 1789 г. въ с. Куренѣ **Агаѳья Денисовна** . . . . , род. 1771.

— **Ѳедосья Петровна**, род. 1757. . . . . 7.

За . . . . . , † до 1787.

— **Ульяна Петровна**, род. 1759. . . . . 7.

За (1782) **Иваномъ Ивановичемъ Пропетъ**, „нѣмецкой породы“, † до 1787.

14 **Гавріилъ Осиповичъ Жила**, жилъ въ с. Куренѣ (1848). . . . 8.

15 **Иванъ Осиповичъ Жила**, жилъ въ с. Куренѣ (1848). . . . . 8.

16. **Герасимъ Осиповичъ Жила**, жилъ въ с. Куренѣ (1848). . . 8.

17. **Иванъ Осиповичъ Жила**. . . . . 9.

18. **Демьянъ Матвѣевичъ Жила**, жилъ въ с. Куренѣ (1848). . . 10.

19. **Петръ Матвѣевичъ Жила**, жилъ въ с. Куренѣ (1848). . . 10.

## VI.

20. **Андрей Ивановичъ**, род. 1778. . . . . 12.

21. **Иванъ Ивановичъ**, род. 1781. . . . . 12.

22. **Григорій Петровичъ**, род. 23 янв. 1796 г. въ с. Куренѣ; губернскій секретарь, бухгалтеръ Одесской Почтовой Конторы

(1818); титулярный совѣтникъ (1829); у него съ братьями въ с. Куренѣ 70 дес. земли (1852). . . . . 13.

Ж. **Евфимія Александровна** . . . . . .

23. **Яковъ Петровичъ**, род. 1798; † до 1818. . . . . 13.

24. **Александръ Петровичъ**, род. 2 іюня 1802 г. въ с. Куренѣ; коллежскій регистраторъ, въ Черниговскомъ Почтамтѣ (1818); чиновникъ 9 класса, въ Екатеринославской Казенной Палатѣ (1830); чиновникъ 8 класса, бухгалтеръ Екатеринославской Казенной Палаты (1837—1839). . . . . 13.

Ж.—**Елисавета Григорьевна** . . . . . .

25. **Петръ Петровичъ**, род. 19 дек. 1804 г. въ с. Куренѣ; коллежскій ассесоръ (1844). . . . . 13.

Ж.—**Вѣра Осиповна** . . . . . .

26. **Никита Петровичъ**, род. 24 мая 1810 г. въ с. Куренѣ; 11-го іюля 1825 г. въ службѣ къ письменнымъ дѣламъ Конотопскаго повѣтоваго земскаго суда канцеляристомъ; 16 дек. 1826 г.—подповытчикъ повытья гражданскихъ дѣлъ; то-же въ 1828 г. . . . . 13.

27. **Иванъ Петровичъ**, род. 27 мая 1813 г. въ с. Куренѣ; канцеляристъ Екатеринославской Казенной Палаты (1830); губернскій (1847) и коллежскій (1856) секретарь. . . . . 13.

Ж.—**Прасковья Тимоѳеевна** . . . . . .

— **Марія Петровна**, род. 1792; дѣвица въ 1812 г. . . . . 13.

— **Ирина Петровна**, род. 5 мая 1807 г. въ с. Куренѣ; жила въ м. Новыхъ Млинахъ, Сосницкаго у. (1836). . . . . 13.

За (1836) **Григоріемъ Яковлевичемъ Троцкимъ**, коллежскимъ регистраторомъ (1836), род. 1812.

28. **Герасимъ Ивановичъ Жила** (1853). . . . . 15.

29. **Ѳедоръ Демьяновичъ Жила** (1853). . . . . 18.

30. **Василій Демьяновичъ Жила** (1853). . . . . 18.

31. **Михаилъ Петровичъ Жила** (1853). . . . . 19.

## VII

32. **Петръ Григорьевичъ**, род. 2 авг. 1819 г.; обучался въ Одесской гимназіи, но вышелъ изъ нея въ 1834 г., не окончивъ курса; 21 іюля 1834 г.—въ службѣ въ Конторѣ Одесскаго Государств. Коммерческаго Банка; 3-го авг. 1834 г.—канцеляристъ; 26-го апр. 1836 г.—въ канцеляріи Одесскаго градоначальника; коллежскій регистраторъ со старшинствомъ съ 30-го авг. 1837 г.; 11-го марта

1840 г.—уволенъ; 21 іюня 1840 г.—помощникъ столоначальника въ Одесской градской полиціи; губернскій секретарь со старшинствомъ съ 10 дек. 1841 г.; 6 окт. 1842 г.—уволенъ; 13 сентября 1843 г.—канцелярскій чиновникъ въ Измаильскомъ Коммерческомъ Судѣ; 31 мая 1846 г.—протоколистъ и надсмотрщикъ крѣпостныхъ дѣлъ; 15 февр. 1848 г.—коллежскій секретарь; 29 янв. 1849 г., кромѣ того,—помощникъ секретаря; 22 февр. 1851 г.—титулярный совѣтникъ; то-же въ 1856 г.; 3-го февраля 1855 г.—секретарь канцеляріи начальника Измаильскаго таможеннаго округа; то-же въ 1856 г. . . . . 22.

Ж.— . . . . . ; † до 1856 г.

33. **Эммануилъ Григорьевичъ**, род. 17 іюня 1829 г. въ Одессѣ; 27 авг. 1851 г.—въ службѣ писцомъ 2 разряда въ Конотопскомъ уѣздномъ судѣ. . . . . 22.

34. **Михаилъ Александровичъ**, род. 31 окт. 1837 г. въ Екатеринославѣ. . . . . 24.

35. **Осипъ Петровичъ**, род. 14 іюля 1844 г. въ с. Алтыновкѣ, Кролевецкаго у.; воспріемникъ титул. совѣтникъ Тимоѳей Осиповичъ Езучевскій. . . . . 25.

36. **Георгій Петровичъ**, род. 1857 г. . . . . 25.

— **Евдокія Петровна**, род. 22 февр. 1836 г. въ с. Куренѣ. . . 25.

— **Надежда Петровна**, род. 12 сент. 1838 г. въ с. Алтыновкѣ; воспріемникъ помѣщикъ губ. секретарь Т. О. Езучевскій. . . . . 25.

— **Софія Петровна**, род. 16 сент. 1841 г. въ с. Алтыновкѣ; воспріемникъ Т. О. Езучевскій. . . . . 25.

— **Ольга Петровна**, род. 1853. . . . . 25.

— **Анастасія Петровна**, род. 1859. . . . . 25.

— **Александра Петровна**, род. 1862. . . . . 25.

37. **Осипъ Ивановичъ**, род. 9 сент. 1847 г. въ с. Куренѣ. . . . 27.

38. **Александръ Ивановичъ**, род. 1856. . . . . 27.

## VIII.

— **Вѣра Петровна**, род. 17 фев. 1843 г. . . . . 32.

**Неизвѣстно, къ этому ли роду принадлежатъ слѣдующія вѣтви рода Кольчевскихъ.**

### 1. Потомство Якова Кольчевскаго.

I.

1. **Яковъ Кольчевскій**, вышелъ изъ Польши (?); служилъ 30 лѣтъ значковымъ товарищемъ и, „будучи въ разныхъ Турецкихъ походахъ, непріятельми порубанъ“.

II.

2. **Данило Яковлевичъ**, съ 1749 г. въ службѣ; значковый товарищъ Черниговскаго полка (1750—1764); съ 1764 г.—войсковой товарищъ изъ возныхъ Менскаго повѣта при отставкѣ; за нимъ Менской сотни въ с. Даниловкѣ 3 хаты (1760). . . . . 1.

III.

3. **Григорій Даниловичъ**, съ 1764 г. въ службѣ; при письменныхъ дѣлахъ до 1773 г.; коллежскій канцелярист (1773); 16 февр. 1773 г.—войсковой товарищъ; то-же въ 1783 г; съ 1782 г.—земскій исправникъ Сосницкаго у.; то-же въ 1783 г.; за нимъ Сосницкаго у. въ с. Даниловкѣ 50 душъ (1783); тамъ-же м. п 25, ж. п. 31 душа (1788); жилъ въ с. Даниловкѣ (1788). . . . . 2.

Ж.—**Евдокія Романовна Бобырь**, дочь бунчуковаго товарища.

IV.

4. **Эммануилъ Григорьевичъ**, род. 1776 г. въ с. Даниловкѣ; коллежскій регистраторъ (1815); † до 1818. . . . . 3.

Ж.— **Екатерина Ивановна Лисенко**.

— **Марія Григорьевна**, род. около 1779—1781 г.г. . . . . 3.

V.

5. **Левъ Эммануиловичъ**. . . . . 4.

6. **Григорій Эммануиловичъ**, род. 30 янв. 1815 г. въ приходѣ с. Александровки, Сосницкаго у.; коллежскій регистраторъ (1851). 4.

Ж.— **Марѳа** . . . . . .

— **Александра Эммануиловна**, род. 2 іюня 1813 г., крещена въ м. Александровкѣ, Сосницкаго повѣта; воспріемница—дѣвица Анастасія Лисенко; жила въ с. Даниловкѣ (1857). . . . . 4.

За (съ 30 нояб. 1831 г. въ с. Даниловкѣ) **Германомъ Ѳедоровичемъ Левенталь**, докторомъ медицины, Мекленбургъ-Шверинскимъ подданнымъ*).

— **Марія Эммануиловна**, дѣвица въ 1851 г. . . . . 4.

VI.

7. **Иванъ Григорьевичъ** **), род. 18 сент. 1851 г. въ м. Синявкѣ, Сосницкаго у.; дворянинъ (1882). . . . . 6.

Ж.—**Аполлинарія Николаевна** . . . . . .

VII.

8. **Василій Ивановичъ**, род. 10 дек. 1879 г. въ г. Ромнахъ.

— **Ольга Ивановна** род. 15 іюля 1878 г. г. Ромнахъ. . . . . 7.

— **Вѣра Ивановна**, род. 12 мар. 1882 г. въ с. Александровкѣ. 7.

---

## 2. Потомство Ильи Кольчевскаго.

I.

1. **Илья Кольчевскій**, дворянинъ Конотопскаго у., священникъ с. Коренецкаго, того-же у., (1822).

II.

2. **Григорій Ильичъ**, род 1799; 7 іюля 1820 г.—прапорщикъ Черниговскаго внутренняго гарнизоннаго баталіона изъ Дворян-

---

*) Г. Ѳ. Левенталь въ 1842 г. высланъ заграницу, „какъ нарушитель общественнаго спокойствія“, и бракъ его съ А. Э. Кольчевской 2 апр. 1854 г. расторгнутъ.

**) Его бабка—**Ѳедосья Макаровна Рубанова**, вдова губернскаго секретаря (1864 г.).

скаго полка; 9 авг. 1831 г.—подпоручикъ; 19 янв. 1834 г.—въ Конотопскую инвалидную команду; 9 февр. 1837 г.—поручикъ; 18 нояб. 1837 г.—въ Борзенскую инвалидную команду; 27 дек. 1840 г.—штабсъ-капитанъ при отставкѣ; у него родовыхъ Конотопскаго у. въ с. Коренецкомъ, м. п. 8 душъ и 10 дес. земли (1840); за нимъ въ м. Синявкѣ м. п. 4 души (1843); житель м. Синявки (1843). . 1.

Ж.—(съ 14 янв. 1822 г. въ Черниговѣ) **Екатерина Самойловна Шихуцкая**, дочь дворянина; за нею Черниговскаго у. въ с. Петрушинѣ м. п. 1 душа (1840); за нею въ м. Синявкѣ м. п. 2 души (1843 г.).

III.

— **Анисія Григорьевна**, род. въ декабрѣ 1826—1827 г. въ с. Березанкѣ, Черниговскаго у. . . . . 2.

---

**Къ этому же роду принадлежатъ:**

1. **Іоаннъ К.**, священникъ с. Коренецкаго, въ 1727 г. купилъ двѣ части млина на рч. Коренецкой за с. Коренецкимъ.

2. **Григорій К.**, священникъ с. Коренецкаго, въ 1780 г. у него 3 двора въ с. Коренецкомъ.

---

**Въ роспись не вошли:**

1. . . . . **Кольчевскій**, † до 1716 г. Ж.—**Марія** . . . . 19 сент. 1716 г., вдова, по старости и слабости здоровья не могла „стать на урядѣ“ по поводу продажи ею пляца въ Стародубѣ значковому товарищу Ивану Данченку за 148 копъ.

2. **Прасковья** (1716). . . . . 1.

3. **Марѳа „Висаченова“**, вдова въ 1716 г. . . . . 1.

4. **Иванъ К.**, значковый товарищъ Стародубовскаго п., † до 1742 г.

5. **Ѳедоръ Ивановичъ**, въ 1742 г. продалъ дворъ въ Стародубѣ; его дядя—**Романъ Кровницкій** и тетка—**Ульяна Кровницкая**. . . . 4.

6. **Костя К.**, значковый товарищъ Стародубовскаго полка.

7. **Демьянъ Константиновичъ**, упоминается въ 1754 г. . . . . 6.

8. **Петръ К.**, значковый товарищъ, житель Шептаковскій (1741 г.).

9. **Кузьма К.**, значковый товарищъ, 13 іюня 1748 г. продалъ часть своихъ грунтовъ въ с. Новомъ поповичу с. Яцковичъ Семену Лосѣцкому за 125 рублей.

10. **Демьянъ Кузьмичъ**, упоминается въ 1748 г. . . . . 9.

11. **Николай К.**, канцеляристъ Новомѣстской сотенной канцеляріи (1764).

12. **Василій Ивановичъ К. 1-й**, изъ юнкеровъ Лейбъ-Гусарскаго полка 10 іюля 1803 г. переведенъ корнетомъ въ Одесскій гусарскій (впослѣдствіи л.-гв. Уланскій) полкъ; 10 авг. 1806 г.—поручикъ; 13 окт. 1811 г.—ротмистръ; 20 мая 1814 г.—полковникъ; 12 янв. 1819 г. переведенъ въ Кіевскій драгунскій полкъ.

13. **Семенъ Ивановичъ К. 2-ой**, изъ кадетъ Императорскаго Военно-сиротскаго дома 20 февр. 1806 г. произведенъ въ корнеты Уланскаго цесаревича Константина Павловича полка; 22 января 1809 г. исключенъ изъ списковъ умершимъ.

14. **Петръ К.**, рядовой Лубенскаго гусарскаго полка (1816).

15. **Матвѣй Александровичъ К.**, окончилъ курсъ уѣзднаго училища; съ 1853 г. въ службѣ; съ 1865 г.—старшій засѣдатель Мозырскаго уѣзднаго полицейскаго управленія; то-же въ 1878 г.; коллежскій ассесоръ (1878).

16. **Андрей Георгіевичъ К.**, подпоручикъ л.-гв. Финляндскаго полка (1908).

17. **Леонидъ Георгіевичъ К.**, поручикъ 239 Окскаго резервнаго баталіона (1908).

18. **Николай Григорьевичъ К.**, Кіевскій нотаріусъ (1909).

# Комаровскіе.

**Пахомій Комаровскій**, іеромонахъ, намѣстникъ Черниговскаго каѳедральнаго монастыря (1699).

I.

1. **Иванъ Комаровскій**, священникъ *) жилъ въ 1-ой половинѣ XVIII в.

Ж.— **Анна** . . . . . *).

II.

2. **Иванъ Ивановичъ**, въ монашествѣ **Ираклій**; учился въ Кіевской Академіи; наставникъ синтаксиса, а затѣмъ реторики въ Черниговской Семинаріи; въ концѣ 1730 г. принялъ монашество; съ начала 1731 г. іеромонахъ и каѳедральный Черниговскій писарь; то-же въ 1732 г; игуменъ Суражскаго и Каменскаго монастырей; съ 1737 г.—архимандритъ Черниговскаго Ильинскаго монастыря; по указу 24 апр. 1752 г. посвященъ 8 сентября въ Черниговскіе епископы; въ 1761 г. лишенъ епархіи; по указу Синода отъ 21 февр. 1763 г. велѣно ему управлять Ильинскимъ монастыремъ; † 26 окт. 1765 г. въ Ильинскомъ монастырѣ. . . . . 1.

---

*) Архіеп. Филаретъ, Опис. Черниг. епархіи, кн. I, стр. 98—99; по другимъ свѣдѣніямъ (А. Лазаревскій, Люди старой Малороссіи, Кіевск. Стар. 1885 г., май, стр. 19—20) Ираклій (№ 2) и Василій (№ 3) Комаровскіе были польскими шляхтичами, вышедшими изъ за Днѣпра; свѣдѣнія архіеп. Филарета, основанныя на синодикѣ Ильинскаго монастыря, гдѣ въ роду Ираклія Комаровскаго поставлены только два лица „іерей Іоаннъ, Анна“,—намъ кажутся болѣе вѣроятными, чѣмъ свѣдѣнія А. М. Лазаревскаго.

3. **Василій Ивановичъ**, род. около 1718—1720 г.г.; учился въ Кіевской Академіи; съ 1742 г. въ службѣ; Черниговскій полковой хорунжій (1749—1763); съ 1763 г. бунчуковый товарищъ; абшитованный бунчуковый товарищъ (1766); бунчуковый товарищъ, 8 февр. 1781 г., по выбору шляхетства, опредѣленъ земскимъ подсудкомъ Черниговскаго повѣта; бывшій земскій подсудокъ, 13 мая 1782 г. произведенъ въ коллежскіе ассесоры; то-же 1790 г.—За нимъ въ с. Рогощѣ 18 дв., бездворныхъ 3 хаты, мельница на р. Бѣлоусѣ и въ д. Ямищахъ 25 дв. и мельница на р. Бѣлоусѣ; за нимъ 1104 души въ 3 селахъ, 4 деревняхъ и 1 хуторѣ Черниговскаго у. (1788); жилъ въ с. Рогощѣ (1766—1787) . . . . . 1.

Ж.—1) (съ 1742 г.) **Екатерина Григорьевна Томара**, † 1749; за нею с. Рогоща, дер. Сядричи, Кашовка, Ямищи, Томаровка и Высокинь;

2) (1766) **Евдокія Андреевна Оболонская**, дочь войскового товарища.

## III.

4. **Иванъ Васильевичъ**, отъ 2-го брака; род. 1756—1758 г.; упоминается въ 1788 г. † до 1790 (?) . . . . . 3.

5. **Николай Васильевичъ**, отъ 2-го брака; род. около 1761—1763 г.; упоминается въ 1788 г.; коллежскій регистраторъ (1785—1790). . 3.

6. **Демьянъ Васильевичъ**, отъ 2-го брака; род. около 1765—1766; губернскій секретарь (1786—1819); депутатъ во 2-мъ департаментѣ Черниговскаго Генеральнаго Суда (1819). . . . . 3.

7. **Михаилъ Васильевичъ**, отъ 2-го брака; род. 28 сент. 1766 г. въ с. Рогощѣ, Черниговскаго у.; воспріемники: „Николай да Настасья пана Марковича дѣти“; коллежскій канцелярист (1785—1787); поручикъ (1799—1819); подкоморій Черниговскаго повѣта (1818—1819); коллежскій секретарь; житель дер. Томаровки, Черниговскаго у. (1810); † до 1834. . . . . 3.

Ж.—**Елисавета Васильевна Борсукъ**, род. 1783; дочь ротмистра.

8. **Петръ Васильевичъ**, отъ 2-го брака; род. около 1775—1777 г.; артиллеріи подпоручикъ (1790); коллежскій секретарь, подсудокъ Черниговскаго повѣтоваго суда (1812). . . . . 3.

— **Евдокія Васильевна**, отъ 1-го брака. . . . . 3.

За . . . . . **Туманскимъ**, надворнымъ совѣтникомъ (1786)*).

---

*) Архивъ Св. Син да, д. 1787 г., № 342, и 1798 г., № 570.

— **Ирина Васильевна**, отъ 2-го брака; † 16 нояб. 1788 г. въ с. Буровкѣ. . . . . 3.

За (съ 1778 г.) **Василіемъ Яковлевичемъ Лизогубомъ**, коллежскимъ ассесоромъ (1788); по рѣшенію Черниговской Дикастеріи 1 дек. 1786 и Св. Синода 13 сент. 1788 г. бракъ этотъ расторгнутъ, причемъ жена его подвергнута семилѣтней эпитиміи.

IV.

9. **Василій Михайловичъ**, род. 1800; 5 нояб. 1818 г. въ службѣ юнкеромъ Нарвскаго драгунскаго (впослѣдствіи—гусарскаго) полка; 8 дек. 1819 г.—прапорщикъ; 23 мая 1824 г.—поручикъ; 24-го мар. 1829 г.—полковой казначей; 10 мар. 1830 г.—штабсъ-ротмистръ при отставкѣ; помѣщикъ с. Шибириновки, Черниговскаго уѣз. (1840—1845); житель г. Чернигова (1849). . . . . 7.

Ж.—**Анна Васильевна** . . . . . .

10. **Николай Михайловичъ**, род. 1805; 15 нояб. 1823 г. въ службѣ въ Нарвскомъ драгунскомъ (впослѣдствіи—гусарскомъ) полку унтеръ-офицеромъ; 8 дек. 1823 г.—юнкеръ; 30 мая 1825 г.—прапорщикъ; 14 дек. 1826 г.—переименованъ въ корнеты вслѣдствіе переименованія полка; 3 февр. 1829 г.—полковой адъютантъ; 2-го янв. 1831 г.—поручикъ; былъ въ походѣ 1831 г противъ поляковъ, за дѣло 24 окт. при Поневѣжѣ получилъ Анну 4-ой степ. съ надписью „за храбрость“; 22 сент. 1832 г.—штабсъ-ротмистръ при отставкѣ; житель дер. Томаровки, Черниговскаго у. (1834). 7.

Ж.—**Анна Пантелеймоновна Афендикъ**, род. 1821; дочь ротмистра.

11. **Михаилъ Михайловичъ**, род. 20 авг. 1810 г. въ с. Пушкаряхъ, Городницкаго у.; воспріемникъ помѣщикъ и житель с. Рѣпокъ Александръ Бакуринскій; съ 1832 г. въ службѣ унтеръ-офицеромъ гусарскаго вел. кн. Михаила Павловича полка; отставной корнетъ; помѣщикъ с. Шибириновки, Черниговскаго уѣз. (1840—1853). . . 7.

Ж.—**Прасковья Іассоновна Пащенко**, дочь коллежскаго ассесора.

V.

12. **Николай Васильевичъ**, род. 1831. . . . . 9.

13. **Владиміръ Васильевичъ**, род. 2 мар. 1836 г. въ с. Шибириновкѣ; воспріемники: братъ Николай и сестра Наталія. . . . . 9.

14. **Михаилъ Васильевичъ**, род. 6 февр. 1838 г. въ с. Шабалтасовкѣ, Черниговскаго у.; воспріемникъ—№ 11-й. . . . . 9.

15. **Сергѣй Васильевичъ**, род. 10 февр. 1840 г. въ с. Шибириновкѣ; воспріемникъ—№ 11-й. . . . . 9.

Съ фотографіи.

*АННА ПАНТЕЛЕЙМОНОВНА*
*КОМАРОВСКАЯ.*
*(Жена № 10).*

16. **Василій Васильевичъ**, род. 4 нояб. 1841 г. въ Черниговѣ; воспріемники: штабсъ-ротмистръ Николай Семеновичъ Борсукъ и жена ротмистра [illegible] Юрьевна Ста[illegible] [illegible]аторъ (1889); губерн[illegible] [illegible]етарь; † до 19[illegible] . 9.

[illegible] [illegible]ригорьевна Берез[illegible]

— [illegible]ьевна, род. 1832 . . . . . . 9.

— [illegible]ъ Николаевичъ, род. [illegible] 1841 г. въ [illegible] [illegible] воспр[illegible] отставной [illegible]мистръ [illegible] [illegible] капитан[illegible] [illegible]ганкѣ. . . . . . . . . . . 10.

[illegible] Елизав[illegible] [illegible] ратъ; во[illegible] [illegible] 188[illegible] . . . 10.

[illegible]

**Митрофанъ Николаевичъ**, род. 3 іюня 1841 г. въ с. Пушка[illegible]; воспріемники: П. И. Аф[illegible] и дочь [illegible] Марія [illegible] артиллеріи [illegible] . 10.

20. **Хрисанфъ Николаевичъ**, род. [illegible] ма[illegible] [illegible]вахъ; воспріемники: отставной подполковникъ Н[illegible] [illegible]ъ Дурново и дочь полковника Александра Антоновича Александровичева; статскій совѣтникъ, членъ Черниговскаго губерн[illegible] [illegible] . . . . . . . . 10.

[illegible] . . . . . . . 10.

[illegible]евна (Ол[illegible]) [illegible] . . . 10.

[illegible] **Александромъ** [illegible] совѣтникомъ, род. 1828 † [illegible]

— **Олимпіада Николаевна**, род. [illegible] [illegible] воспріемники тѣ-же, что у [illegible] . . . . . . . . . . . . . . 10.

[illegible] Михаилъ Н[illegible] [illegible] род. 1842 † 1888.

[illegible]**ександра Николаевна**, род. 16 [illegible] 184[illegible] [illegible] [illegible]ницкаго у.; воспріемники [illegible] [illegible] дочь полковника. . . . . . . . . . . . 10.

[illegible] **Николаевна**, род. [illegible] . . 10.

[illegible] **Александровичъ** [illegible]

[illegible]

[illegible] **Михайловна**, род. 26 мар. 1840 г. [illegible] [illegible] штабсъ-капитанъ Александръ Н[illegible] [illegible] . . . . . . . . 11.

АННА ПАНТЕЛЬЕВА
КОМАР[illegible]

16. **Василій Васильевичъ**, род. 4 нояб. 1841 г. въ Черниговѣ; воспріемники: штабсъ-ротмистръ Николай Семеновичъ Борсукъ и жена ротмистра Ольга Юрьевна Статеръ; коллежскій регистраторъ (1889); губернскій секретарь; † до 1901 г. . . . . 9.

Ж.—**Александра Григорьевна Березовская.**

— **Наталія Васильевна**, род. 1832. . . . . 9.

17. **Пантелеймонъ Николаевичъ**, род. 7 апр. 1841 г. въ с. Пушкаряхъ, Городницкаго у.; воспріемники: отставной ротмистръ Пантелеймонъ Ивановичъ Афендикъ и дочь его дѣвица Татьяна; капитанъ въ отставкѣ. . . . . 10.

18. **Елеазаръ Николаевичъ**, род. 29 іюля 1842 г. въ с. Пушкаряхъ; воспріемники: П. И. Афендикъ и Татьяна Пантелеймоновна Катериничъ, жена штабсъ-ротмистра; артиллеріи подпоручикъ (1889 г.), . . . . . 10.

Ж.—**княжна Екатерина Николаевна Кейкуатова.**

19. **Митрофанъ Николаевичъ**, род. 3 іюня 1844 г. въ с. Пушкаряхъ; воспріемники: П. И. Афендикъ и дочь его дѣвица Марія; артиллеріи подпоручикъ (1894). . . . . 10.

20. **Хрисанфъ Николаевичъ**, род. 17 мар. 1848 г. въ с. Пушкаряхъ; воспріемники: отставной подполковникъ Николай Александровичъ Дурново и дочь полковника Александра Антоновна Александровичева; статскій совѣтникъ, членъ Черниговскаго Губернскаго Присутствія. . . . . 10.

Ж.—**Клавдія Алексѣевна** . . . . . .

21. **Михаилъ Николаевичъ**, род. 1858 г. . . . . 10.

— **Елена (Ольга) Николаевна**, род. 14 нояб. 1843 г. въ с. Пушкаряхъ; воспріемники: П. И. Афендикъ и дочь его дѣвица Марія. 10.

За **Александромъ Петровичемъ Бакуринскимъ**, дѣйствит. статскимъ совѣтникомъ, род. 1828 † до 1899.

— **Олимпіада Николаевна**, род. 1 іюля 1846 г. въ с. Пушкаряхъ; воспріемники тѣ-же, что у сестры Елены. . . . . 10.

За **княземъ Михаиломъ Николаевичемъ Кейкуатовымъ**, штабсъ-ротмистромъ, род. 1842 † 1888.

— **Александра Николаевна**, род. 16 мар. 1849 г. въ с. Прохорахъ, Городницкаго у.; воспріемница Александра Антоновна Александровичева, дочь полковника. . . . . 10.

— **Анна Николаевна**, род. 1852. . . . . 10.

За **Иваномъ Александровичемъ Толстолѣсомъ**, статскимъ совѣтникомъ.

— **Марія Михайловна**, род. 26 мар. 1840 г. въ с. Шибириновкѣ; воспріемники: штабсъ-капитанъ Александръ Николаевичъ Молявка и жена № 10-го. . . . . 11.

За **Михаиломъ Ивановичемъ Посудевскимъ**, дѣйствит. статскимъ совѣтникомъ, род. 1825.

— **Елисавета Михайловна**, род. 26 апр. 1841 г. въ с. Шибириновкѣ; воспріемники: колл. асс. Іассонъ Дмитріевичъ Пащенко и штабсъ-капитана Александра Николаевича Молявки жена Глафира Платоновна. . . . . 11.

— **Екатерина Михайловна**. . . . . 11.

За **Александромъ Григорьевичемъ Молявкой**, коллежскимъ совѣтникомъ, род. 1824.

## VI.

22. **Василій Васильевичъ**, род. 1880. . . . . 16.
23. **Михаилъ Васильевичъ**, род. 1882. . . . . 16.
— **Елена Васильевна**, род. 1884. . . . . 16.
24. **Николай Пантелеймоновичъ**, род. 1899. . . . . 17.
— **Марія Пантелеймоновна**, род. 1895. . . . . 17.
25. **Дмитрій Елеазаровичъ**, род. 1867. . . . . 18.
— **Екатерина Елеазаровна**, род. 1870. . . . . 18.
26. **Дмитрій Митрофановичъ**, род. 1889. . . . . 19.
— **Анна Митрофановна**, род. 1888. . . . . 19.
— **Ольга Митрофановна**, род. 1892 г. . . . . 19.
27. **Дмитрій Хрисанфовичъ**, род. 1875; корнетъ. . . . . 20.
— **Клавдія Хрисанфовна**, род. 1884. . . . . 20.
— **Евгенія Хрисанфовна**, род. 1888. . . . . 20

---

**Въ роспись не вошла:**

1. **Ирина Комаровская**, род. около 1740—1742 г.г.; въ 1788 г.— вдова, у ней наслѣдственныхъ 35 обоего пола душъ въ 1 селѣ, Черниговскаго у., гдѣ и живетъ; бездѣтна.

# Кондзеровскіе.

## I.

1. **Андрей Кондзеровскій**, „маршалокъ“ двора гетмана Ивана Скоропадскаго, отъ котораго получилъ 12 дек. 1719 г. слѣдующій универсалъ: „Мѣючи особливый нашъ взглядъ на его, п. Кондзеровского, который при боку нашемъ отъ начала гетманства нашего вѣрніе и радителніе свои ронилъ услуги, а потомъ домовѣ нашему и присвоився, надто разсуждаючи быти его впред згоднымъ до услугъ въ войску запорожскомъ“, надаемъ ему въ Варвинской сотнѣ с. Свѣтличное, гдѣ онъ уже купилъ себѣ хуторъ покойнаго Патоки „для заводу нового тамъ своего господарства“, со всѣми до этого села „здавна прислушаючими степами“, „приворочаючи оному жъ в заживанье и заеханые самовольне, безъ вѣдома нашего, три степки отъ п. Демяна Якубовича, товариша войскового, другій отъ Андріяша, бывшаго полковника компанѣйскаго, а третій отъ Григорія Тарасенка“; войсковой товарищъ, „служилъ при гетманѣ Скоропадскомъ болѣе 20 лѣтъ и во всякихъ бывшихъ тогда военныхъ походахъ при немъ, гетману, былъ неотлучно, по смерти жъ его, гетмана Скоропадского, живетъ онъ, Андрей, безъ всякой протекціи и обороны“, ввиду чего, по универсалу отъ 30 апр. 1735 г. князя Алексѣя Шаховского и Генеральной Войсковой Канцеляріи, „взятъ въ протекцію и оборону, и служба ему, Андрею Кондзеровскому, для отправленія оной при боку нашомъ въ чину дворянскомъ опредѣлена“; за нимъ въ с. Свѣтличномъ 25 дворовъ (1729); у него въ Нѣжинскомъ полку 27 дворовъ и 2 мельничныхъ кола (1743).

Ж.—**Пелагея Марковна Марковичъ**, дочь „арендаря“ Пирятинскаго (1683); по завѣщанію брата своего Ивана Марковича получила (1724) „кутъ сѣнокосній подъ Варвою“.

II.

2. **Яковъ Андреевичъ**, упоминается въ 1727 г.; войсковой товарищъ; управитель волости Быковской (1760); у него съ братомъ **Петромъ** въ с. Свѣтличномъ 50 дворовъ (1780). . . . . 1.

3. **Петръ Андреевичъ**, 31 апр. 1761 г.—войсковой товарищъ; тоже въ 1772 г.; въ Прилуцкой Полковой Счетной Коммиссіи (1772). 1.

Ж.—**Марія Даниловна Тарновская**, дочь бунчуковаго товарища.

— **Марія Андреевна**. . . . . 1.

За **Владиміромъ Семеновичемъ Соболевскимъ**, Погарскимъ сотникомъ (1738—1768); его 2-я жена.

— . . . . **Андреевна** . . . . . 1.

? За (съ 31 янв. 1731 г.) **Иваномъ Лаврентьевичемъ Капцевичемъ**, войтомъ Переяславскаго магистрата (1735—1737).

III.

4. **Наумъ Яковлевичъ**, род. около 1759 г.; подлѣкарь въ статской службѣ, холостъ, имѣній нѣтъ, живетъ въ Лохвицкомъ уѣз. (1786 г.). . . . . 2.

5. **Иванъ Яковлевичъ**, род. около 1764 г.; коллежскій канцелярист въ статской службѣ, холостъ, имѣній нѣтъ, живетъ въ Лохвицкомъ уѣз. (1786). . . . . 2.

6. **Андрей Яковлевичъ**, род. около 1773 г. . . . . 2.

7. **Владиміръ Яковлевичъ**, род. около 1775 г. . . . . 2.

8. **Игнатій Яковлевичъ**, род. около 1778 г. . . . . 2.

9. **Петръ Петровичъ**, род. около 1753 г.; съ 1771 г. въ службѣ; подпрапорщикъ; сержантъ (1772); былъ въ походѣ во время Турецкой кампаніи; 1 янв. 1773 г.—прапорщикъ; то-же въ 1786 г.; поручикъ, исправникъ Прилуцкаго нижняго земскаго суда (1795); за нимъ съ братьями **Дмитріемъ** и **Антономъ** въ 1 селѣ Прилуцкаго у. наслѣдственныхъ обоего пола 337 душъ (1786); за нимъ въ с. Свѣтличномъ м. п. 50 душъ (1798); жилъ въ Прилуцкомъ у. (1786). . . . . 3.

Ж.—**Мавра** . . . . . **Мазаракій**, дочь бунчуковаго товарища.

10. **Дмитрій Петровичъ**, род. около 1757 г.; съ 1780 г. въ службѣ регулярной вахмистромъ въ Полтавскомъ пикинерномъ полку; то-же въ 1784 г.; поручикъ (1798); титулярный совѣтникъ (1805—1818); засѣдатель Лохвицкаго земскаго суда (1805, 1807); за нимъ въ с. Свѣтличномъ м. п. 40 душъ (1798). . . . . 3.

11. **Антонъ Петровичъ**, род. около 1769 г.; у дѣлъ при Глинскомъ уѣздномъ судѣ (1784); сержантъ въ воинской службѣ (1786); за нимъ въ с. Свѣтличномъ м. п. 38 душъ (1798). . . . . 3.

12. . . . . **Петровичъ**. . . . . 3.

— **Софія Петровна**. . . . . 3.

За **Яковомъ Ѳедоровичемъ Костенецкимъ**, канцеляристомъ (1786).

— **Марина Петровна**. . . . . 3.

За **Михаиломъ** . . . . . **Тихоновичемъ-Мищенкомъ**, войсковымъ товарищемъ, помѣщикомъ Роменскаго у. (1786).

— **Елена Петровна**, дѣвица въ 1799 г. . . . . 3.

— . . . . . **Петровна**. . . . . 3.

— . . . . . **Петровна**, . . . . . 3.

## V.

— **Елисавета Петровна**, род. около 1785 г.; упоминается въ 1798 г. . . . . 9.

— **Анастасія Петровна** (1798). . . . . 9.

— **Татьяна Петровна** (1798) . . . . . 9.

13. **Павелъ Дмитріевичъ**, упоминается въ 1798 г.; титулярный совѣтникъ (1831); коллежскій ассесоръ (1840); старшій Кіевскій губернскій лѣсничій (1831—1840); имѣлъ орденъ св. Владиміра 4-ой степ. (1840). . . . . 10.

14. **Иванъ Дмитріевичъ**, упоминается въ 1798 г. . . . . 10.

15. **Яковъ Дмитріевичъ**, род. около 1797 г.; 26 іюля 1813 г. въ службѣ для наученія порядка военной службы въ Дворянскомъ полку; 19-го мая 1815 г.—прапорщикъ л.-гв. Павловскаго полка (18 лѣтъ); 8 іюля 1817 г.—подпоручикъ; 20 дек. 1818 г.—поручикъ; 11 февр. 1822 г.—штабсъ-капитанъ; 3 апр. 1827 г.—капитанъ; 28 янв. 1831 г.—подполковникъ л.-гв. Гренадерскаго полка; 8 нояб. 1832 г.—полковникъ; 28 дек. 1833 г.—уволенъ; 19 мар. 1835 г.—полковникъ Украинскаго егерьскаго полка, но командовалъ баталіономъ Днѣпровскаго пѣхотнаго полка; 7 дек. 1836 г.—переведенъ въ Тобольскій пѣхотный полкъ, но къ нему не прибывалъ, а продолжалъ командовать баталіономъ въ Днѣпровскомъ пѣх. полку; 17 мая 1837 г.—командиръ Александрійскаго егерьскаго полка; 25 іюня 1845 г.—генералъ-маіоръ за отличіе по службѣ; 8 іюля 1846 г.—командиръ 1-ой бригады 10-ой пѣх. дивизіи; 23 сент. 1847 г.—окружной генералъ 8 округа внутренней стражи; то-же въ 1850 г.; былъ въ походахъ 1830—1831 г.г. противъ поляковъ, при штурмѣ Варшавы (25 авг.), за что получилъ Анну 2-ей степ.;

28 авг. 1840 г.—пожалована земля по чину; 17 дек. 1844 г.—Георгія 4-го класса за 25 лѣтъ службы; 1-го янв. 1849 г.—Владиміра 3-ей степ.; у него родовыхъ Лохвицкаго у. въ с. Свѣтличномъ 25 душъ (1850). . . . . 10.

Ж.— **Марія Андреевна Циркова**, дочь Московскаго купца 2-й гильдіи; за нею въ с. Свѣтличномъ 35 душъ, купленныхъ на капиталъ, полученный въ приданное (1850).

16. **Петръ Дмитріевичъ**, упоминается въ 1818 г. . . . . 10.

17. **Андрей Антоновичъ** . . . . . 11.

18. **Данило Антоновичъ**, род. около 1804 г.; 4 дек. 1819 г. въ службѣ юнкеромъ въ Нарвскомъ драгунскомъ полку; 11 апрѣля 1821 г.—прапорщикъ (17 лѣтъ); 30 мая 1825 г.—поручикъ; 28 апр. 1826 г.—уволенъ; 14 авг. 1827 г.—поручикъ 3-го Украинскаго (впо слѣдствіи—Новомиргородскаго) уланскаго полка; 13 іюля 1831 г.—штабсъ-ротмистръ за отличіе въ сраженіи; 1 апр. 1833 г.—ротмистръ; 20 февр. 1834 г.—капитанъ Якутскаго пѣхотнаго полка; 19 апр. 1834 г.—маіоръ при отставкѣ; былъ въ походахъ: 1829 г.—въ Молдавіи, 1831 г.—подъ Прагою на Гроховскихъ поляхъ, подъ Остроленкой, при взятіи Варшавы; 25 іюня 1831 г.—Анну 3-ей степ., съ бантомъ; 14 іюля 1832 г.—Анну 4-й степ. съ надписью за „храбрость“; жилъ въ Лохвицкомъ у. (1838); за нимъ въ Гадяцкомъ у., купленныхъ вмѣстѣ съ женою, м. п. 20, ж. п. 20 душъ, наслѣдственныхъ въ Лохвицкомъ у. м. п. 12, ж. п. 12 душъ (1838); помѣщикъ Гадяцкаго у. (1845). . . . . 11.

Ж.— **Елена Яковлевна Борсукова**, дочь ротмистра; за нею приданныхъ въ Гадяцкомъ у. м. п. 2, ж. п. 3 души (1838).

## V.

19. **Александръ Яковлевичъ**, род. 10 сент. 1843 г.; крещенъ въ церкви Александпольскаго егерьскаго полка . . . . . 15.

20. **Петръ Яковлевичъ**, род. 16 янв. 1848 г. въ Херсонѣ . . . 15.

21. **Сергѣй Яковлевичъ**, род. 5 іюля 1850 г. въ Херсонѣ; воспріемникъ тит. сов. Степанъ Степановичъ Ограновичъ. . . . . 15.

— **Александра Яковлевна**, род. 31 іюля 1834 г. въ Петербургѣ . 15.

— **Марія Яковлевна**, род. 1 іюля 1839 г. въ с. Свѣтличномъ, Лохвицкаго у.; воспріемница Александра Петровна Кондзеровская, вдова титулярнаго совѣтника (№ 10?); † въ янв. 1901 г. въ Лубнахъ, гдѣ и погребена на городскомъ кладбищѣ . . . . . 15.

За (съ янв. 1866 г. въ с. Свѣтличномъ) **Василіемъ Ивановичемъ Дараганомъ**, подполковникомъ.

— **Юлія Яковлевна**, род. 23 мая 1841 г.; крещена въ церкви Александпольскаго егерьскаго полка. . . . . 15.

За **Викторомъ Ивановичемъ Василенкомъ**, бывшимъ оцѣнщикомъ Дворянскаго Банка, писателемъ по этнографіи и статистикѣ.

— **Надежда Яковлевна**, род. 22 мар. 1846 г.; крещена въ церкви Александпольскаго егерьскаго полка . . . . . 15.

22. **Константинъ Даниловичъ**, род. 30 іюня 1833 г. въ с. Веневславовкѣ, Гадяцкаго у.; воспріемники: колл. сов. Алексѣй Якимовичъ Драгомановъ и Марія Михайловна Борсукова, ротмистрша; Харьковскій губернскій воинскій начальникъ; Генеральнаго Штаба генералъ-маіоръ (1883); съ 16 сент. 1880 г.—командиръ 1-ой бригады 37-ой пѣх. дивизіи; † 4 окт. 1883 г. во Франціи и погребенъ въ Nice Caucade *). . . . . 18.

23. **Яковъ Даниловичъ**, род. 5 мар. 1843 г. въ хут. Яснопольщинѣ, Гадяцкаго у.; воспріемники: штабсъ-ротмистръ Алексѣй Лукичъ Ковалевскій и маіорша Варвара Михайловна Кулябкина. 18.

## VI.

24. **Василій Сергѣевичъ** . . . . . 21.

25. **Сергѣй Сергѣевичъ** . . . . . 21.

26. **Яковъ Сергѣевичъ** . . . . . 21.

— **Надежда Сергѣевна** . . . . . 21.

— **Анна Сергѣевна** . . . . . 21.

— **Марія Сергѣевна** . . . . . 21.

27. **Викторъ Константиновичъ**, коллежскій совѣтникъ, старшій чиновникъ для особыхъ порученій при Главномъ Управленіи Государственнаго Коннозаводства (1908). . . . . 22.

Ж.— **Вѣра Викторовна** . . . . . .

28. **Петръ Константиновичъ**, Генеральнаго Штаба полковникъ, и. д. помощника дежурнаго генерала Главнаго Штаба (1908). . 22.

Ж.— **Александра Павловна** . . . . . .

29. **Ѳедоръ Константиновичъ**, штабсъ-капитанъ 23 артиллер. бригады (1908). . . . . 22.

---

*) В. И. Чернопятовъ, Русскій Некрополь за границей, стр. 30.

VII.

30. **Борисъ Викторовичъ** . . . . . 27.

---

**Въ роспись не вошли:**

1. . . . . **Кондзеровскій.** Ж.— **Анна** . . . . **Просина,** † 5 нояб. 1839 г., на 23 году, погребена на Щекавицкомъ кладбищѣ въ Кіевѣ у церкви (надгробіе).

2. **Любовь Семеновна К.,** вдова генералъ-маіора (1908); вдова № 22-ого ?

# Конискіе *).

(Конисскіе.)

I.

1. **Касьянъ Коніскій**, имѣлъ въ половинѣ XVII в. подъ Нѣжиномъ хуторъ съ мельницами, которыя впослѣдствіи получили названіе „Кассіановыхъ млиновъ“.

II.

2. **Еремѣй (Гіеронимъ) Касьяновичъ (Касьяненко)**, „шляхетный“ обыватель г. Нѣжина (1659); 10 сент. 1659 г. получилъ привиллегію короля Яна Казиміра на увольненіе дома его отъ постоевъ и имѣнія отъ податей; бурмистръ Нѣжинскаго магистрата (1668—1672); † 1682. . . . . 1.

III.

3. **Леонтій Еремѣевичъ**, райца Нѣжинскаго магистрта (1696); Нѣжинскій войтъ (1707—1711). . . . . 2.

4. **Иванъ Еремѣевичъ старшій**, Нѣжинскій войтъ (1688—1691); вмѣстѣ съ другими лицами составилъ, по приказанію гетмана Мазепы, „перечневую роспись“ греческимъ книгамъ архимандрита Діонисія въ Нѣжинѣ (1690). . . . . 2.

5. **Иванъ Еремѣевичъ младшій**, священникъ с. Комаровки, Нѣжинскаго полка (1670); 10 мая 1670 г. купилъ у Назара Покотилы имѣніе. . . . . 2.

— . . . . **Еремѣевна**. . . . . 2.

За (1671) **Иваномъ** . . . . .

---

*) О нихъ см. „Сборникъ Историко-Филологич. Общества при Институтѣ кн. Безбородка въ Нѣжинѣ“, т. I, Кіевъ, 1896, стр. 77.

IV.

6. **Григорій Леонтьевичъ**, писарь Нѣжинскаго магистрата (1711—1732); 25 февр. 1723 г., вмѣстѣ съ Нѣжинскимъ полковымъ сотникомъ Иваномъ Пироцкимъ, и Басанскимъ сотникомъ Ѳедоромъ Рудковскимъ, посланъ по указу Генеральной Канцеляріи на розыскъ по дѣлу объ отрѣшеніи Алексѣя Мандрики Кіевскимъ полковникомъ отъ уряда Кобыжскаго сотничества; владѣлъ дер. Пе. переходовкой на рангъ писарства и въ 1736 г. за нимъ здѣсь было 9 дворовъ . . . . . 3.

7. **Осипъ Ивановичъ**, съ 14 мар. 1715 г. по 1719—въ службѣ значковымъ товарищемъ Нѣжинскаго полка; значный товаришъ полковой, по универсалу 14 мар. 1715 г. Нѣжинскаго полковника Лукьяна Жураковскаго посланъ „выѣзжимъ“ на Борзенскую ярмарку; 20 окт. 1720 г.—войсковой товарищъ; бурмистръ Нѣжинскаго магистрата (1727) . . . . . 4.

8. **Ѳедоръ Ивановичъ**, священникъ с. Комаровки (1777) . . . . 5.

V.

9. **Матвѣй Григорьевичъ**, ученикъ „философіи“ Кіевской Академіи (1727); войсковой канцеляристъ (1731); Ивангородскій сотникъ, Нѣжинскаго полка (1737—1759). *) . . . . . 6.

Ж.— **Марія Демьяновна Туранская**, дочь Глуховскаго сотника.

10. **Ѳедоръ Григорьевичъ**, род. 1727; 11 нояб. 1765 г.—полковой хоружій при отставкѣ; то-же въ 1788 г.; за нимъ въ 1 селѣ и 1 дер. Березинскаго у. 20 душъ (1784). . . . . 6.

Ж.— . . . . . ., † до 1788.

11. **Павелъ Осиповичъ**, служилъ болѣе 50 лѣтъ; войсковой канцеляристъ (1743); 18 іюня 1763 г.—войсковой товарищъ; коммиссаръ земскій Иваницкій (1773); 18 дек. 1779 г.—бунчуковый товарищъ **). . . . . 7.

12. **Григорій Осиповичъ**, въ монашествѣ **Георгій**, род. 20 нояб. 1717 г. въ Нѣжинѣ; съ 1728 по 1743 г. учился въ Кіевской Академіи; 11 авг. 1744 г. постриженъ въ монашество; съ 1745 г.—учитель піитическаго класса, съ 1747 г.—философскаго съ зва-

---

*) Онъ приходился племянникомъ бунчуковому товарищу **Василію Алексѣевичу Дмитрашку-Райчѣ**.

**) Въ 1727 г. два Павла Конискихъ учились въ Кіевской Академіи: одинъ изъ нихъ былъ въ классѣ „піитики“, другой—„синтаксики“.

піемъ префекта Академіи; съ 1751 по 1755 г.—ректоръ и учитель богословія; съ 1752 г.—архимандритъ Кіево-Братскаго монастыря; 20 авг. 1755 г.—епископъ Могилевскій и Бѣлорусскій; 25 сент. 1783 г.—архіепископъ и членъ Св. Синода; † 13 февр. 1795 года въ Могилевѣ . . . . . 7.

13. **Осипъ Ѳедоровичъ**, род. 1711; полковой писарь 3-го компанейскаго **Игната Чеснока** полка (1746); 8 янв. 1756 г.—полковой обозный того-же полка; былъ въ походѣ въ Пруссіи (1760); малороссійскій полковой обозный въ отставкѣ (1788); за нимъ въ 1 селѣ Березинскаго у. 23 души (1788). . . . . 8.

Ж.— . . . . . **Чеснокъ**, † до 1788; дочь полковника.

14. **Яковъ Ѳедоровичъ** . . . . . 8.

— **Ксенія Ѳедоровна** . . . . . 8.

За **Ѳедоромъ** . . . . . **Андріевскимъ**, коллежскимъ ассесоромъ (1788), род. 1731.

## VI.

15. **Григорій Матвѣевичъ**, род. 1742; войсковой канцеляристъ въ отставкѣ (1788); за нимъ въ 2 селахъ Борзенскаго у. 36 душъ (1788 г.). . . . . 9.

Ж.— **Ѳеодосія Антоновна Стрѣшенцова**, дочь бунчуковаго товарища († 1762).

— **Ирина Матвѣевна** (1783) . . . . . 9.

За **Михаиломъ Ивановичемъ Марковичемъ**, маіоромъ, Короповскимъ уѣзднымъ предводителемъ дворянства (1794—1796).

— **Евдокія Матвѣевна** (1784) . . . . . 9.

За **Потапомъ Григорьевичемъ Адамовичемъ**, полковымъ писаремъ (1784 г.)

16. **Иванъ Ѳедоровичъ**, род. около 1752—1758 г.; въ службѣ съ 2 дек. 1787 г. въ Черниговской Казенной Палатѣ; коллежскій регистраторъ; за нимъ въ с. Переходовкѣ м. п. 1, ж. п. 1 душа (1783 г.) . . . . . 10.

Ж.— **Марія** . . . . . .

17. **Романъ Ѳедоровичъ**, род. около 1767 г.; коллежскій канцеляристъ (1783); за нимъ съ братомъ **Ѳедоромъ** Нѣжинскаго повѣта въ хут. Переходовскомъ м. п. 5, ж. п. 3 души (1783) . . . . . 10.

18. **Ѳедоръ Ѳедоровичъ**, род. около 1769—1774 г.; гвардіи капралъ (1792); 1 янв. 1793 г.—прапорщикъ . . . . . 10.

Ж.— **Ульяна Андреевна** . . . . . , род. 1774.

19. **Михаилъ Ѳедоровичъ**, жилъ въ с. Переходовкѣ, Нѣжинскаго у. 10.
Ж.— **Ульяна** . . . . . .
— **Елисавета Ѳедоровна**, род. около 1761 г.; дѣвица въ 1788 г. 10.
— **Ѳедосья Ѳедоровна**, род. около 1769 г.; дѣвица въ 1788 г. . 10.
20. **Иванъ Павловичъ**, род. 1750; вахмистръ (1775); 12 декабря 1775 г.—прапорщикъ при отставкѣ; то-же въ 1788 г.; за нимъ съ братомъ **Филиппомъ** въ 1 селѣ Роменскаго у. 50 душъ (1788); холостъ въ 1788 г. . . . . 11.
21. **Филиппъ Павловичъ**, род. 1761; 22 мар. 1784 г.—войсковой товарищъ при отставкѣ; то-же въ 1788 г.; холостъ въ 1788 г. . . 11.
22. **Ѳедоръ Павловичъ**, упоминается въ 1786 г. . . . . 11.
— **Іустина Павловна**, род. 1775 † 6 дек. 1841 г. на 67 г. и погребена въ Москвѣ на Ваганьковомъ кладбищѣ . . . . . 11.
За . . . . . **Симоновичемъ**, титул. совѣтникомъ.
23. **Иванъ Осиповичъ**, род. 1742; коллежскій канцелярист (1772); съ 30 іюля 1772 по 1780 г.—Нѣжинскій полковой есаулъ, командовалъ Нѣжинскимъ полкомъ въ походѣ 1773—1774 г.; маіоръ; засѣдатель Борзенскаго уѣзднаго суда; 16 іюля 1780 г. купилъ у Прасковьи, Елены, Екатерины, Натальи и Маріи, дочерей Дѣвицкаго сотника Петра Борсука (внука полковника Марка Борсука), имѣніе; за нимъ въ с. Слѣпородѣ 10 дв. (1780); за нимъ въ 5 селахъ Березинскаго у. 198 душъ (1788) . . . . . 13.
Ж.— **Наталія Петровна Борсукъ**, дочь сотника.
— **Екатерина Осиповна**, род. 1740; дѣвица въ 1788 г. . . . . 13.
— **Ѳеодосія Осиповна**, род. 1741; дѣвица въ 1788 г. . . . . 13.
— **Меланія Осиповна**, род. 1754; дѣвица въ 1788 г. . . . . 13.
— **Анастасія Осиповна**, род. 1756; дѣвица въ 1788 г. . . . . 13.
24. **Романъ Яковлевичъ**, 31 дек. 1778 г.—прапорщикъ при отставкѣ; то-же въ 1786 г. . . . . 14.
25. **Павелъ Яковлевичъ**, род. 1750; священникъ с Новыхъ Млиновъ (1786—1788); за нимъ въ Березинскомъ у. 6 душъ (1788). . 14.
Ж.— **Ѳеодосія Трофимовна Коробка**, дочь значковаго товарища.

## VII.

26. **Михаилъ Григорьевичъ**, род. 1774 . . . . . 15.
27. **Василій Григорьевичъ**, род. 1781 . . . . . 15.
28. **Гаврило Григорьевичъ**, род. 1786 . . . . . 15.
— **Елена Григорьевна**, род. 1770 . . . . . 15.
— **Марія Григорьевна**, род. 1776 . . . . . 15.
— **Пелагея Григорьевна**, род. 1784 . . . . . 15.

29. **Иванъ Ивановичъ**, род. 31 янв. 1793 г. въ с. Стодолѣ Нѣжинскаго у.; 31 дек. 1817 г.—титулярный совѣтникъ; то-же въ 1840 г.; Новозыбковскій уѣздный стряпчій (1832—1839); Мглинскій уѣздный стряпчій (1840—1841). . . . . 16.

Ж.—(съ 11 іюля 1821 года въ с. Ронщѣ, Черниговскаго у.) **Любовь Яковлевна Рашевская.**

30. **Яковъ Романовичъ**, род. 1781; 23 окт. 1806 г.—прапорщикъ 2 егерьскаго полка изъ кадетъ 2 Кадетскаго Корпуса; 25 октября 1807 г.—подпоручикъ; 6 янв. 1808 г.—уволенъ отъ службы за ранами; 5 февр. 1812 г.—подпоручикъ Ольвіопольскаго гусарскаго полка; 26 мая 1816 г.—поручикъ; былъ въ походахъ: 1807 г. въ Пруссіи, при Фридландѣ; 1812 г.—въ Молдавіи и Валахіи; 1813 г.—въ Пруссіи, при Дрезденѣ, Эйлендорфѣ, гдѣ получилъ Анну 4-ой степен., при Лейпцигѣ, во Франціи; 16 февр. 1818 г.—штабсъ-ротмистръ при отставкѣ . . . . . 17?

— **Матрона Романовна**, † 1828—1830. . . . . 17?

За **Іосифомъ Григорьевичемъ Кленусомъ**, капитаномъ, † 1833 *).

31. **Антонъ Ѳедоровичъ**, род. 1795; упоминается въ 1808 г. . . 18.

32. **Яковъ Ѳедоровичъ**, род. 8 окт. 1798 г. въ с. Стодолѣ; 23-го апр. 1814 г.—въ службѣ канцеляристомъ Нѣжинскаго земскаго суда; 31 дек. 1817 г.—коллежскій регистраторъ; 31 дек. 1820 г.—губернскій секретарь; 30 сент. 1823 г.—уволенъ; 10 янв. 1824 г.—засѣдатель Нѣжинскаго нижняго земскаго суда; 21 янв. 1830 г.—коморникъ Нѣжинскаго иодкоморскаго суда; 31 дек. 1830 г.—коллежскій секретарь; 15 сент. 1834 г.—стряпчій въ Кролевецкой попечительной для Малороссійскихъ козаковъ Конторѣ; то-же въ 1837 г.; за нимъ въ Нѣжинскомъ у. 60 дес. земли (1837). . . . . 19.

Ж.— . . . . . , за нею Козелецкаго у. въ м. Кобыжчѣ 3 души и 130 дес. земли (1837).

33. **Родіонъ Ѳедоровичъ**, род. 1800. . . . . 18.

34. **Пантелеймонъ Ѳедоровичъ**. род. 29 іюля 1808 г. въ Стодолѣ; кандидатъ правъ Харьковскаго Университета; 22 янв. 1832 г. въ службѣ въ Канцеляріи генералъ-интенданта дѣйствующей арміи; 5 февр. 1834 г.—коллежскій секретарь; 26 мая 1835 г.—уволенъ; 27 февр. 1836 г.—титулярный совѣтникъ; 16-го іюня 1836 г.—въ Главную полевую провіантскую Коммиссію той-же арміи; 5 окт. 1837 г.—завѣдывающій дѣлами по казеннымъ взысканіямъ въ той-же Коммиссіи. . . . . 18.

---

*) Каталогъ выставки XIV Археологическаго Съѣзда. стр. 5.

35. **Иванъ Ѳедоровичъ**, род. 29 авг. 1812 г. въ Стодолѣ; 30 апр. 1827 г. въ службѣ канцелиристомъ Нѣжинскаго уѣзднаго суда; съ 1831 г.—коллежскій регистраторъ; 31 дек. 1834 г.—губернскій секретарь; то-же въ 1838 г.; экономъ Лицея князя Безбородка (1836—1876); холостъ въ 1837 г. . . . . 18.

36. **Аполлонъ Ѳедоровичъ**, род. 15 дек. 1814 г. въ Стодолѣ; 30 апр. 1827 г. въ службѣ канцеляристомъ Нѣжинскаго уѣзднаго суда; коллежскій регистраторъ со старшинствомъ съ 30 апрѣля 1831 г.; 4 окт. 1834 г.—въ Полтавскую попечительную Контору для Малороссійскихъ козаковъ; 31 дек. 1834 г.—губернскій секратарь; 7 іюля 1835 г.—и. д. производителя дѣлъ; 4 дек. 1835 г.—утвержденъ; 10 іюля 1837 г.—стряпчій той-же Конторы; 7 дек. 1837 г.—помощникъ Полтавскаго попечителя; 31-го дек. 1838 г.—коллежскій секретарь; Попечительная Контора упразднена, и 1-го мар. 1839 г.—дѣлопроизводитель хозяйственнаго отдѣленія Полтавской Палаты Государств. имуществъ; 12-го дек. 1839 г.—чиновникъ особыхъ порученій при той-же Палатѣ; 31 дек. 1842 г.—ассесоръ той-же Палаты съ производствомъ въ титулярные совѣтники; 13 іюля 1847 г.—старшій чиновникъ особыхъ порученій при Полтавскомъ гражданскомъ губернаторѣ; 27 іюля 1850 г.—совѣтникъ Полтавскаго Губернскаго Правленія; то-же въ 1853 г.; въ 1866—1867 г. г.г. былъ въ отставкѣ; 27 іюня 1872 г.—дѣйствит. статскій совѣтникъ; то-же въ 1882 г.; Люблинскій вице-губернаторъ (1882); за нимъ нераздѣльныхъ съ двумя братьями Нѣжинскаго у. въ с. Коптяхъ 10 душъ и 150 дес. земли (1853); въ 1853 г. бездѣтенъ. . . . . 18.

Ж.—(1853) **Екатерина . . . . . Куцина.**

— **Евдокія Ѳедоровна**, род. 1797. . . . . 18.

— **Анастасія Ѳедоровна**, род. 1804. . . . . 18.

— **Александра Ѳедоровна**, род. 1806. . . . . 18.

37. **Степанъ Михайловичъ**, род. 13 іюля 1802 г. въ с. Переходовкѣ, Нѣжинскаго у.; 25 мая 1827 г. въ службѣ въ Нѣжинскомъ нижнемъ земскомъ судѣ канцеляристомъ; 13 окт. 1830 г.—въ Нѣжинскомъ подкоморскомъ судѣ; 20 дек. 1832 г.—уволенъ. . . . . 19.

Ж.—**Варвара Михайловна . . . . . .**

38. **Осипъ Ивановичъ**, род. 1776—1777; въ 1793 г. выпущенъ изъ Сухопутнаго Шляхетнаго Кадетскаго Корпуса поручикомъ въ Малороссійскій гренадерскій полкъ; былъ въ походѣ въ Польшѣ; 1 янв. 1802 г.—капитанъ при отставкѣ; съ 1826 г.—коллежскій

ассесоръ; то-же въ 1840 г.; подкоморій Борзенскаго повѣта (1807—1832); Борзенскій уѣздный межевой судья (1840); за нимъ Борзенскаго у. въ с. Комаровкѣ 50 душъ. . . . . 23.

39. **Василій Ивановичъ**, род. 1778; штабсъ-ротмистръ, подсудокъ Борзенскаго повѣтоваго суда (1807—1809). . . . . 23.

40. **Евтихій Ивановичъ**, род. 1780—1781; 10 іюля 1797 г. въ службѣ въ Тверскомъ драгунскомъ Цорна полку фаненъ-юнкеромъ; вахмистръ (1798); затѣмъ служилъ въ Кирасирскомъ Гудовича 4-го полку унтеръ-офицеромъ; 8 февр 1803 г.—прапорщикъ; 7-го окт. 1804 г.—подпоручикъ при отставкѣ; засѣдатель Борзенскаго нижняго земскаго суда (послѣ 1812 г.); за нимъ въ с. Комаровкѣ 13 душъ. . . . . 23.

Ж.—**Екатерина Осиповна** . . . . . .

41. **Зосима Ивановичъ**, род. 1782; служилъ въ Грузіи, а затѣмъ (1834) въ С.-Петербургскомъ Сиротскомъ Судѣ; коллежскій секретарь (1834). . . . . 23.

— **Неонила Ивановна**, род. 1784. . . . . 23.

42. **Давидъ Романовичъ**, титулярный совѣтникъ, Мглинскій уѣздный стряпчій (1832); коллежскій ассесоръ, Нѣжинскій уѣздный стряпчій (1840); надворный совѣтникъ (1855—1860); Черниговскій губернскій стряпчій (1860). . . . . 24.

43. **Григорій Павловичъ**, род. 1774—1775; 8 дек. 1793 г.—въ службѣ въ Новгородсѣверскомъ Намѣстническомъ Правленіи; 10 авг. 1794 г.—губернскій регистраторъ; съ мар. 1798 г.—въ Малороссійскомъ Губернскомъ Правленіи; 31 дек. 1799 г.—коллежскій регистраторъ; то-же въ 1800 г.; коллежскій совѣтникъ, совѣтникъ С.-Петербургской Медико-Хирургической Академіи † 27-го іюня 1848 г. на 73 году и погребенъ на Митрофаніевскомъ кладбищѣ въ Петербургѣ *). . . . . 25.

44. **Павелъ Павловичъ**, род. 1782 г. . . . . 25.

45. **Ефимъ Павловичъ**, род. 1786 г. . . . . 25.

— **Акилина Павловна**, род. 1772. . . . . 25.

— **Ульяна Павловна**, род. 1780. . . . . 25.

## VIII.

46. **Александръ Ивановичъ**, род. 15 мар. 1825 г. въ Черниговѣ. 29.

47. **Николай Ивановичъ**, род. 1 дек. 1842 г. въ Мглинѣ; † въ 1843—1845 г.г. . . . . 29.

---

*) Надгробіе; сообщилъ Б. Л. Модзалевскій.

— **Ульяна Ивановна**, род. 10 мар. 1826 г. въ с. Людковщинѣ, Новозыбковскаго у. . . . . 29.
— **Марія Ивановна**, род. 4 іюля 1828 г. въ с. Людковщинѣ. . 29.
— **Софія Ивановна**, род. 5 окт. 1829 г. въ с. Людковщинѣ. . . 29.
— **Елена Ивановна**, род. 20 мая 1835 г. въ с. Людковщинѣ. . 29.
— **Александра Ивановна**, род. 14 апр. 1839 г. въ с. Людковщинѣ. 29.
— **Анастасія Ивановна**, род. 16 апр. 1841 г. въ Мглинѣ. . . . 29.

48. **Александръ Яковлевичъ**, род. 1835 г.; генералъ-маіоръ, военный судья Кіевскаго военно-окружного суда (1901). . . . . 30.
— **Елисавета Яковлевна**. . . . . 30?

За **Никитой Игнатьевичемъ Щербиной**, коллежскимъ совѣтникомъ (1873 г.).

49. **Ѳедоръ Яковлевичъ**, род. 1827 г. . . . . 32.

50. **Александръ Яковлевичъ**, род. 1836; учился въ Нѣжинскомъ Лицеѣ князя Безбородка; во время Крымской кампаніи былъ въ военной службѣ; извѣстный малороссійскій писатель, авторъ многихъ учебниковъ, беллетристическихъ произведеній и статей по исторіи литературы и культуры; † 30-го ноября 1900 г. въ Кіевѣ. . . . . 32.
Ж.—**Марія Александровна** . . . . .
— **Марія Яковлевна**, род. 1828. . . . . 32.
— **Анна Яковлевна**, род. 1830. . . . . 32.
— **Александра Яковлевна**, род. 1833. . . . . 32.

51. **Константинъ Степановичъ**, род. 29 сент. 1819 г. въ Переходовкѣ, гдѣ и жилъ. . . . . 37.
52. **Петръ Степановичъ**, род. 5 окт. 1822 г. въ с. Переходовкѣ. 37.
53. **Василій Степановичъ**, род. 23 марта 1825 г. въ с. Переходовкѣ. . . . . 37.

54. **Алексѣй Евтихіевичъ**, род. 17 мар. 1813 г. въ с. Комаровкѣ; 22 авг. 1830 г.—въ службѣ рядовымъ 12 егерьскаго полка; 24-го мар. 1831 г.—унтеръ-офицеръ; 1 мая 1833 г.—въ Симбирскомъ егерьскомъ полку; 20 апр. 1834 г.—юнкеръ; 11 сент. 1835 г.—прапорщикъ; 31 авг. 1836 г.—подпоручикъ; 25 іюля 1837 г.—полковой квартермистръ; 16 іюля 1839 г.—поручикъ; 20-го мая 1841 г.—штабсъ-капитанъ при отставкѣ; 30 іюня 1842 г.—становой приставъ 2 стана Каменецкаго у.; 3 февр. 1843 г.—уволенъ; 12-го дек. 1844 г.—становой приставъ 4 стана Балтскаго у.; 24 мая 1845 г.—переведенъ во 2-ой станъ; 12 авг. 1846 г.—губернскій секретарь; 25 авг. 1848 г.—штабсъ-капитанъ при отставкѣ; былъ въ походѣ 1831 г. † до 1853. . . . . 40.
Ж.—**Меланія Васильевна** . . . . . .

IX.

55. **Николай Алексѣевичъ**, род. 13 мая 1847 г. въ м. Крутахъ, Подольской губ. . . . . 54.

— **Марія Алексѣевна**, род. 4 іюля 1844 г. въ с. Галузинцѣ, Летичевскаго у. . . . . 54

— **Ольга Алексѣевна**, род. 7 дек. 1849 г. въ с. Комаровкѣ. . . 54.

---

**Въ роспись не вошли:**

1. **Илларіонъ К.**, іеромонахъ (1684).

2 **Лукашъ (Лукьянъ) Конѣскій**, священникъ въ с. Занькахъ, Нѣжинскаго полка (около 1685 г.). Ж.— . . . . . **Ивановна Зеленко**, дочь Нѣжинскаго полкового хоружаго; см. роспись Адасовскихъ.

3 **Дмитрій К.**, ученикъ „философіи" Кіевской Академіи (1727); Варвинскій сотникъ, Прилуцкаго полка (1736—1753).

— **Марія Дмитріевна**, за **Петромъ Жуковскимъ**, губернскимъ секретаремъ (1788), род. 1748 г. . . . . 3.

4. **Павелъ К.**, бунчуковый товарищъ, имѣлъ 6 дв. въ с. Крапивной, Краснокольдинской сотни (1780).

5. **Романъ К.**, род. 1756; корнетъ на службѣ (1788), за нимъ въ 4 селахъ Березинскаго у. 80 душъ (1788); въ 1788 г. бездѣтенъ. Ж.—**Анна Ивановна Высоцкая**, дочь бунчуковаго товарища.

6. **Семенъ К.**, писарь земскій Прилуцкій (1775).

7. **Романъ К.**, канцеляристъ (1747).

8. **Анастасія К.**, жена полкового сотника (?), за нею Нѣжинскаго повѣта въ с. Дроздовкѣ м. п. 24, ж. п. 17 душъ (1783).

9. **Петръ К.**, отставной полковникъ, кавалеръ Анны 2-ой степ., командоръ ордена св. Іоанна Іерусалимскаго, † 30 янв. 1815 года въ С. Петербургской Обуховской больницѣ *).

---

*) Изъ бумагъ Орденскаго Капитула, рукопись Шлуна, стр. 72; вѣроятно, къ нему-же надо отнести слѣдующія данныя: Петръ Коницкой, изъ малороссіянъ, съ 1784 г. въ службѣ въ гвардіи; 21 апр. 1788 г.—подпрапорщикъ л.-гв. Измайловскаго полка; то-же въ 1789 г.

10. **Яковъ Ѳедоровичъ К.**, губернскій секретарь, засѣдатель Нѣжинскаго уѣзднаго суда (1832).

11. **Ѳедоръ Романовичъ К.**, артиллеріи поручикъ, кавалеръ Владиміра 4-ой степ., Анны 3-ей степ., имѣетъ золотую саблю съ надписью „за храбрость“, городничій въ Борзнѣ (1832).

12. **Николай Матвѣевичъ К.**, титулярный совѣтникъ, Сызранскій уѣздный стряпчій (1840).

13. **Владиміръ Александровичъ К.**, капитанъ 2 Заамурскаго желѣзнодорожнаго баталіона (1908).

14. **Романъ К.**, протопопъ въ предѣлахъ Миргородскаго полка (1763 г.)

15. **Лукьянъ Аѳанасьевичъ К.**, священникъ Преображенской церкви въ Нѣжинѣ (1724).

# Константиновичи.

**Существуетъ нѣсколько родовъ этого имени, различнаго происхожденія.**

## I. Потомство Анастасія Константиновича.

### I.

1. **Константинъ**, жилъ въ первой половинѣ XVIII вѣка.

### II.

2. **Анастасій Константиновъ (Константиновичъ)**, „природный грекъ, уроженецъ города Трикала (въ Румеліи)“, откуда переселился сперва въ Нѣжинъ, а затѣмъ въ Переяславъ; индуктарь въ Переяславѣ; съ 1752 г.—полковой Переяславскій сборщикъ, а потомъ, въ теченіе четырехъ лѣтъ, содержалъ войсковые сборы на откупу; съ 1759 по 1760 г.—Переяславскій полковой коммиссаръ „къ собиранію въ полку Переяславскомъ комиственныхъ (?) дачъ, порціоновъ и раціоновъ къ продовольствію регулярныхъ полковъ, что все исполнялъ со всякою ревностію, радѣтельно, честно, добропорядочно и безпорочно безъ малѣйшаго порока“; значковый товарищъ Переяславскаго полка (1756); 24 апр. 1756 г. купилъ у козака Моисея Стороженка въ Переяславѣ грунтъ „за Илтицкою брамою, на подварку, съ хатою и коморою рубленими и на ономъ грунтѣ порослимъ садомъ“ за 60 рублей; жилъ и умеръ въ Переяславѣ; † до 1784 . . . . . 1.

**Ж.**—(въ Нѣжинѣ) **Анна Васильевна Лазарева**, дочь Нѣжинскаго грека; неграмотная; 20 сент. 1788 г. уступила сыну Ивану (№ 4) домъ въ Переяславѣ надъ Главною Илтицкою улицею, въ **Покровскомъ приходѣ.**

III

3. **Христофоръ Анастасіевичъ,** род. 1741; съ 1 мая 1752 г. въ службѣ; съ 1756 г.—полковой канцеляристъ; 18 мар. 1762 г.—значковый товарищъ Переяславскаго полка; 1763—1770 г. „по выбору всего шляхетства въ комисарствѣ Переяславскомъ былъ въ собираніи рублевого оклада щетчикомъ чрезъ 10 мѣсяцей къ продовольствію состоящихъ въ Малой Россіи полковъ и чрезъ годъ—при полковой Переяславской Канцеляріи въ исправленіи атамана городового безотлучно"; подписалъ наказъ Переяславскаго шляхетства въ Коммиссію о сочиненіи проекта Новаго Уложенія (1767); 1 іюня 1770 г.—сотникъ 1-ой полковой Переяславской сотни и былъ имъ до 1781 г.; съ 10 мар. 1771 г. по 27 іюля того же года „находился въ откомандированіи для покупки въ полку Переяславскомъ для подвижнаго магазейна 1-ой арміи 900 воловъ, кои порядочно искупилъ и отдалъ подъ квитанцію въ польскомъ мѣстечку Полонномъ г-ну генералъ-поручику и кавалеру Буткевичу; чрезъ 1772 годъ—при кордонахъ командиромъ въ предосторожности отъ заразительной болѣзни; чрезъ 1773 г., по силѣ указа Малор. Колл., былъ на мѣстѣ обознаго полкового Лукашевича въ препровожденіи во 2-ю армію артиллер. транспорту, а за поворотомъ—и паки при кордонахъ"; былъ въ кампаніи 1770 г. противъ турокъ и въ сраженіяхъ 17 іюня, 7 и 21 іюля; въ 1774 г. снова участвовалъ въ турецкой кампаніи; съ 30 апр. 1777 по авг. 1777 же г. былъ на Днѣпровскихъ форпостахъ; съ 21 мар. 1778 по 28 апр. 1780 былъ въ присутствіи въ Полковой Канцеляріи и Судѣ Гродскомъ, при чемъ исполнялъ должность писаря полкового (нояб. 1779); 31 авг. 1781 г.—бунчуковый товарищъ; въ томъ-же чинѣ былъ въ 1785 г.; командиръ 5-го эскадрона Переяславскаго карабинернаго полка (1783); премьеръ-маіоръ въ отставкѣ (1786); жилъ въ Переяславѣ, гдѣ въ домѣ своемъ торговалъ „волоскимъ" виномъ (1767); за нимъ купленныхъ въ Переяславѣ—9, с. Войтовцахъ—46, с. Демянцахъ—6, Любарцахъ—3 и Скопцахъ—1 душа м. п., Переяславскаго у., обоего пола 130 душъ (1782); 4 іюля 1771 г. получилъ по закладной отъ Ив. Каневецкаго въ с. Демянцахъ грунты; 21 іюня 1772 г. купилъ въ с. Войтовцахъ жилой грунтъ за 10 руб.; въ 1785—1786 г.г. купилъ въ томъ-же у. отъ священника с. Демянецъ Ивана Ѳаворскаго 2 грунта въ д. Старосельѣ съ людьми, да два лѣса и пахотное поле за 50 руб.; у него въ Переяславѣ два грунта на форштатѣ за Илтицкою брамою, въ приходѣ Глѣбоборисов-

скомъ, на улицѣ главнотрактовой дороги Кременчуцкой, съ винокурней, двумя луками и м. п. 5 и ж. п. 8 душами (1785); жилъ въ Переяславѣ (1786); 25 сент. 1784 г. съ братьями и дѣтьми внесенъ въ IV часть родосл. книги Кіевскаго Намѣстничества; его духовное завѣщаніе—9 іюля 1786 г., по которому онъ все свое имѣніе завѣщалъ женѣ; † 1786 (между 9 іюля и 16 октября). . . 2.

Ж.— **Софія Семеновна Капцевичъ**, дочь Переяславскаго полкового сотника; во 2-мъ бракѣ (1798) за **Яковомъ Ивановичемъ Гулакомъ**, надворнымъ совѣтникомъ (1798); за нею въ с. Войтовцахъ (гдѣ и жила), Демянцахъ и Любарцахъ 121 душа (1798); 13 нояб. 1801 г. уступила имѣніе, полученное отъ перваго мужа, своимъ и его дѣтямъ.

4. **Иванъ Анастасіевичъ**, род. 1748; съ 17 мар. 1767 г. въ службѣ полковымъ канцеляристомъ; 8 мая 1773 г.—сотенный атаманъ Переяславскаго полка; 20 мая 1782 г.—войсковой товарищъ; то-же въ 1784 г.; въ должности субалтернъ-офицера 2-го эскадрона Переяславскаго карабинернаго полка (1783); корнетъ того-же полка (1786); корнетъ Нѣжинскаго карабинернаго полка (1788); поручикъ (1799); въ 1771—1773 г.г. былъ въ Польшѣ на почтов. станціяхъ; 1773 г.—былъ за сотника на Днѣпровскихъ кордонахъ въ предосторожности отъ заразительной болѣзни; 1774 г.—за командированіемъ сотника (№ 3) въ походъ, исправлялъ всѣ по сотнѣ дѣла; 1775 г., съ 7 мая, былъ опредѣленъ за полкового старшину отъ полковой Переясл. Канцеляріи къ козачьей командѣ того-же полка въ 500 человѣкъ, отправленной къ капитану Гасу для предосторожности отъ заразительной болѣзни; 1781 г. былъ командированъ съ козачьею командою къ полковнику въ Козелецъ для изобученія воинской экзерциціи. . . . . 2.

5. **Алексѣй Анастасіевичъ**, род. 1753; кадетъ Ахтырскаго гусарскаго полка (1784); прапорщикъ Елецкаго пѣхотнаго полка (1786); упоминается въ 1788 г. . . . . 2.

6. **Василій Анастасіевичъ**, род. 1755—1756; 2 мая 1768 г.—значковый товарищъ; 10 авг. 1772 г.—капралъ; 1 янв. 1774 г.—ротный квартермистръ; 1 янв. 1777 г.—Молдавскаго гусарскаго полка вахмистръ; 29 нояб. 1783 г.—отставленъ отъ службы съ награжденіемъ чина прапорщика и уволенъ въ домъ его въ Новороссійскую губернію; въ 1773—1774 г.г. былъ въ походахъ въ Крыму, гдѣ 25 іюня 1774 г. находился въ „аттакѣ съ татарскою толпою подъ г. Балаклавою и въ сраженіи со оными былъ по августъ мѣсяцъ, а съ того числа—внутрь Россіи и въ Оренбургской экспедиціи“; прапорщикъ въ отставкѣ, находится при Главной Таможнѣ въ Херсонѣ (1786); упоминается въ 1788 г. . . 2.

## IV.

7. **Иванъ Христофоровичъ**, род. 1778; изъ кадетъ 2 Кадетскаго Корпуса выпущенъ въ 1797 г. въ артиллерію подпоручикомъ; артиллеріи подпоручикъ, служилъ въ Кіевѣ, „въ артиллерійскомъ корпусѣ баталіона генералъ маіора Космина“ (1798); подпоручикъ 7 артиллерійскаго полка, отставленъ 9 окт. 1803 г. съ чиномъ поручика; поручикъ (1809—1821); засѣдатель Переяславскаго земскаго суда (1809—1813); въ 1810—1821 г.г. покупалъ земли въ с. Войтовцахъ; жилъ въ с. Войтовцахъ; † холостымъ . . . . . 3.

8. **Михаилъ Христофоровичъ**, род. 16 іюля 1782 г. въ Переяславѣ; воспріемники: уѣздный судья Мих. Сем. Капцевичъ и „Софія, Василія Борсукова жена, легкоконскаго полку“ *); † до 1786 г. . . 3.

9. **Петръ Христофоровичъ**, род 1785; артиллеріи каптенармусъ (1798); 1 янв. 1802 г. въ службѣ юнкеромъ въ 1 осадномъ артиллер. батальонѣ; 23 іюня 1803 г.—въ 1-ый артиллер. полкъ; 1 сент. 1805 г.—подпоручикъ понтоннаго полка; 1 сент. 1805 г., до объявленія ему о производствѣ въ этотъ чинъ, отправленъ съ полкомъ на кораблѣ „Зачатіе св. Анны“ къ берегамъ Помераніи, почему оставленъ на время похода въ 1-омъ артиллер. полку; 28 янв. 1806 г. возвратился изъ похода и 4 марта отправленъ въ понтонную роту маіора Рудковскаго; 29 августа 1807 г.—поручикъ; 14 апр. 1813 г.—штабсъ-капитанъ съ переводомъ въ роту № 51-й 2-ой запасной артиллер. бригады; 14 апр. 1817 г.—командиръ резервной батареи роты № 5-й 9-ой артиллер. бригады; 17 іюня 1818 г.—капитанъ; 11 іюня 1820 г.—9-ая артиллер. бригада переименована въ 20-ю; 12 іюня 1822 г —подполковникъ; 21 апр. 1827 г.—командиръ 5-ой резервной и батарейной № 1-й ротъ 18-ой артиллер. бригады; 9 сент. 1828 г.—поступилъ съ ротою въ составъ 3 осаднаго артиллер. полка; 18 мар. 1831 г.—рота возвращена обратно въ бригаду; 20 янв. 1831 г.—командиръ парочной батарейной № 4-ый роты 6-ой артиллер. бригады, но въ должность не могъ вступить по болѣзни и 7 нояб. 1831 г. назначенъ состоять по полевой артиллеріи; 7 мар. 1832 г.—командиръ резервной батарейной № 5 роты 18-ой артиллер. бригады; 18 авг. 1832 г.—командующій резервною бригадою 5-ой артиллер. дивизіи, которая 22 февр. 1834 г., по переименованіи артиллеріи, поступила въ составъ резервной № 2 батареи 14-ой артиллер. бригады; 21 дек. 1832 г.—Георгія 4-ой степ. за 25 лѣтъ службы;

*) См. т. I, стр. 92, № 9.

Собств. Вад. Л. Модзалевскаго.

Масл., неизв. художника.

*ПЕТРЪ ХРИСТОФОРОВИЧЪ КОНСТАНТИНОВИЧЪ.*

*(№ 9).*

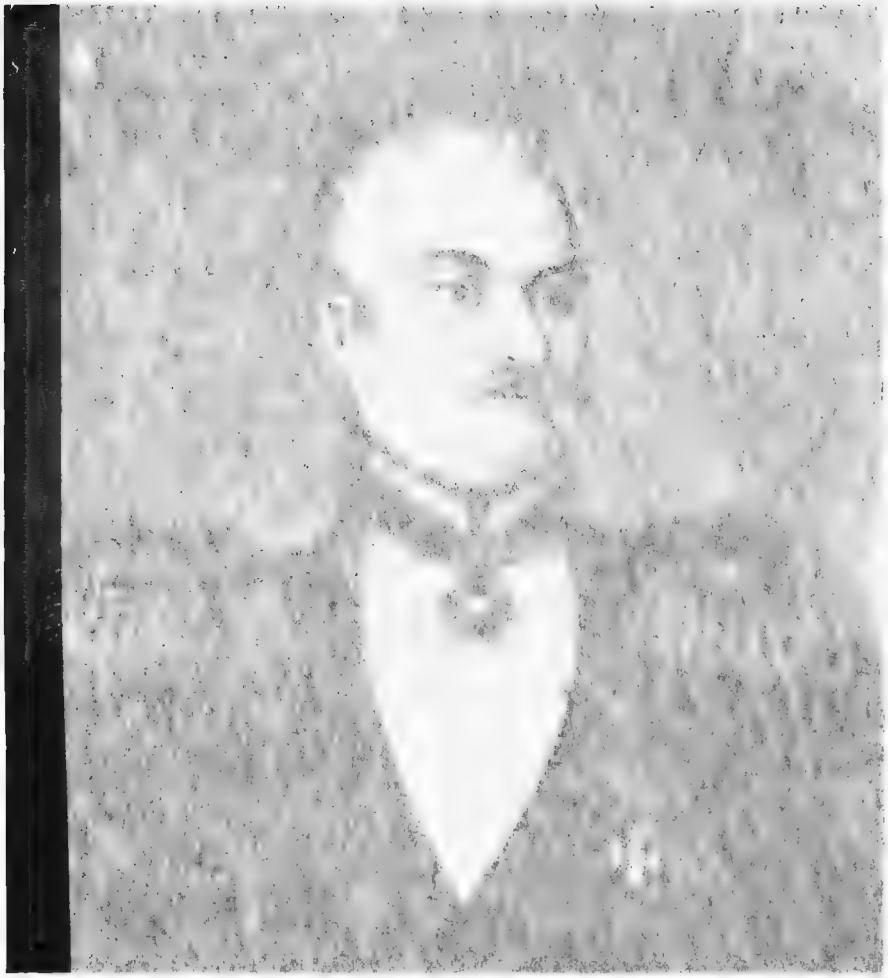

Собств. Вад
. Модзалевский

Собств. О. И. Алексѣевой.

Масл., неизв. художника.

*СОФІЯ ПЕТРОВНА КОНСТАНТИНОВИЧЪ.*

*(Дочь № 9).*

6 дек. 1834 г.—полковникъ; 12 мая 1835 г. 14-ая артиллер. бригада переименована въ 11-ю; 19 апр. 1836 г.—командиръ Кіевскаго артиллерійскаго гарнизона; 28 янв. 1848 г.—генералъ-маіоръ; 23 іюня 1848 г. отчисленъ отъ гарнизона съ состояніемъ по артиллеріи; въ 1849 г.—уволенъ отъ службы; былъ въ походахъ: 1805—1806 г.—моремъ въ Шведскую Померанію и сушею до Ганновера, въ 1807 г. командированъ былъ съ артиллерійскими лошадьми подъ крѣпость Измаилъ, а оттуда къ легкой ротѣ маіора Аплечеева; 1809 г.—въ походѣ въ Новой Галиціи; 1812г.—подъ Смоленскомъ, при Бородинѣ; 1815 г.—черезъ Галицію, Баварію, Вюртембергъ и Баденъ до Реймса и Вертю въ Шампани и обратно въ Россію; въ 1828—1829 г.г. командовалъ 3-мъ отдѣленіемъ осаднаго артиллер. парка, съ которымъ былъ при блокадѣ крѣп. Силистріи, а затѣмъ при Браиловѣ и при взятіи Силистріи (19 іюня), за что получилъ Анну 2-ой степ. (20 окт. 1829); 1 іюля 1830 г. возвратился изъ похода; 14 мая 1838 г. пожаловано ему 1500 дес. земли въ вѣчное и потомственное владѣніе; за его матерью родовыхъ въ с. Войтовцахъ 48 душъ (1851); владѣлъ Переяславскаго у. въ с. Войтовцахъ, Демянцахъ, Пристромахъ, Мацковцахъ и Любарцахъ 104 душами; † 9 окт. 1850 г. въ Кіевѣ, гдѣ и погребенъ на Байковомъ кладбищѣ . . . . . 3.

Ж.— (съ 23 іюля 1816 г.) **Викторія Мартыновна Красницкая**, † 6 дек. 1862 г. въ Кіевѣ, гдѣ и погребена; дочь отставного маіора.

— **Варвара Христофоровна**, род. 1773; упоминается въ 1798 г.; † дѣвицей . . . . . 3.

— **Анна Христофоровна**, род. 1777; упом. 1791 г.; † дѣвицей . 3.

— **Александра Христофоровна**, род. 1782; упом. 1786 г.; † до 1798. 3.

## V.

10. **Иванъ Петровичъ**, род. 23 іюня 1818 г.; 6 мая 1834 г.—въ службѣ во флотѣ юнкеромъ; 24 февр. 1837 г.—мичманъ по выдержаніи экзамена при Морскомъ Корпусѣ; занималъ должности старшаго адъютанта штабовъ: начальника Черноморской береговой линіи и начальника морской части въ Финляндіи, причемъ и. д. дежурнаго штабъ-офицера и презуса коммиссіи военнаго суда; 1-ый кандидатъ (1865) и мировой посредникъ по Переяславскому уѣзду по 18 сент. 1868 г.; капитанъ-лейтенантъ (1865); капитанъ 2 ранга (1868); 30 сент. 1868 г.—капитанъ 1 ранга; то-же въ 1877 г.; состоялъ при Кавказской арміи для исполненія порученій по морской части (1875); жилъ въ м. Тульчинѣ (1868),

а затѣмъ—въ Тифлисѣ; владѣлъ частью с. Войтовцовъ; † 26 февр. 1877 г. въ Тифлисѣ, гдѣ и погребенъ на Вѣрійскомъ кладбищѣ. 9.

Ж.— 1) **Марія Софроновна Григорьева**, † 10 окт. 1850 г. по дорогѣ изъ Кіева въ Керчь; погребена въ Керчи; дочь протоіерея греческой церкви въ Севастополѣ;

2) **Марія Григорьевна Чаликова**, † въ іюлѣ 1866 г. въ Тульчинѣ; дочь Керченскаго купца-грека.

11. **Александръ Петровичъ старшій** † млад. . . . . 9.

12. **Павелъ Петровичъ**, род. 27 іюня 1822 г.; 22 октября 1837 г. —въ службѣ подпрапорщикомъ Полтавскаго пѣх. полка; 17 авг. 1839 г.—въ Елецкій пѣхотный полкъ; 22 ноября 1840 г.—прапорщикъ; 29 мая 1842 г.—подпоручикъ; 15 іюня 1843 г.—поручикъ при отставкѣ; 22 февр. 1845 г.—вновь принятъ на службу подпоручикомъ Невскаго морского полка; 14 марта 1846 г.—поручикъ при отставкѣ; жилъ въ с. Войтовцахъ, гдѣ ему принадлежала часть; † 1 дек. 1884 г. въ с. Войтовцахъ, гдѣ и погребенъ. . . 9.

Ж.—(съ 26 февр. 1861 г. въ с. Войтовцахъ) **Ольга Ивановна Дубнякова**, † 10 дек. 1903 г. въ с. Войтовцахъ, гдѣ и погребена; дочь губернскаго секретаря.

13. **Левъ Петровичъ**, † млад. . . . . 9.

14. **Владиміръ Петровичъ**, † млад. . . . . 9.

15. **Петръ Петровичъ старшій**, † млад. . . . . 9.

16. **Александръ Петровичъ младшій**, род. 25 іюля 1832 г. въ Кіевѣ; съ 12 авг. 1846 г.—въ службѣ; 7 авг. 1851 г.—прапорщикъ; 22 авг. 1853 г.—репетиторъ Владимірскаго Кіевскаго Кадетскаго Корпуса; 2 сент. 1853 г.—подпоручикъ; 28 февр. 1854 г.—переведенъ л.-гв. въ Конную артиллерію прапорщикомъ; 5 іюня 1854 г. —подпоручикъ; 23 мар. 1858 г.—поручикъ; 17 нояб. 1860 г.—учитель 3-го рода по предмету артиллеріи; 17 апр. 1862 г.—штабсъ-капитанъ; 17 апр. 1863 г.—капитанъ; 8 окт. 1865 г.—воспитатель Владимірской Кіевской военной гимназіи; 30 авг. 1867 г.—полковникъ; 14 дек. 1867 г. отчисленъ отъ гимназіи и зачисленъ по полевой конной артиллеріи; 15 окт. 1868 г.—завѣдывающій учебнымъ артиллер. полигономъ Рижскаго военнаго округа; 23 апр. 1870 г.—завѣдывающій артиллер. частью Оренбургскаго военнаго округа; генералъ-маіоръ со старшинствомъ съ 19 февр. 1877 г.; 10 окт. 1878 г.—военный губернаторъ Тургайской области и командующій въ оной войсками; былъ въ кампаніи 1873 г ; 30 іюля 1883 г.—зачисленъ по полевой конной артиллеріи и назначенъ Бессарабскимъ губернаторомъ; 4 іюля 1899 г.—уволенъ; съ 1889 г. —генералъ-лейтенантъ; членъ совѣта министра внутреннихъ дѣлъ; 2 ноября 1873 г.—Владиміра 3-й степ. съ мечами; 9 янв.

а затѣмъ—въ Тифлисѣ; [illegible] с. Войтовцо[illegible]
1877 г. въ Тифлисѣ, [illegible] на Вѣрійскомъ [illegible] 9.

Ж.— 1) Марія [illegible]ева, † 10 окт. 185[illegible]
рогѣ изъ [illegible] Керчи; дочь [illegible]
греческой [illegible]

2) Марія [illegible] въ іюлѣ 1866 г. въ Ту[illegible]
дочь Ке[illegible]

11. [illegible] . . . . . .

12. [illegible] 1822 г.; 23 октября 1837 [illegible]
—въ сл[illegible] Полтавскаго пѣх. полка [illegible]
авг. 18[illegible] пѣхотный полкъ; 22 ноября 1840 г.—
прапорщ[illegible] 29 ма[illegible] 1842 г.—подпоручикъ; 15 іюня 1843 г.—пор[illegible]
чикъ при отставкѣ; 23 февр. 1845 г.—вновь принятъ на [illegible]
подпоручикомъ Невскаго морского полка; 14 марта 1846 г.—пор[illegible]
чикъ при отставкѣ; жилъ въ с. Войтовцахъ, гдѣ ему принад[illegible]
ла часть; † 1 дек. 1884 г. въ с. Войтовцахъ, гдѣ и погреб[illegible]

Ж.— [illegible] въ с. Войтовцахъ) Ольга Ивановна
Дубнякова [illegible] гдѣ и погребена; дочь
губернск[illegible]

13.

14.

15.

16.

Кіевѣ; с[illegible]
22 авг. 1[illegible] Владимірскаго Кіевскаго Кадетскаго
Корпуса; [illegible] 1853 г.—подпоручикъ; 28 февр. 1854 г.—перев[illegible]
денъ л.-гв. въ Конную артиллерію прапорщикомъ; 5 іюня 18[illegible]
—подпоручикъ; 23 мар. 18[illegible] г.—[illegible]
тель 3-го рода по предмету артиллеріи; 17 апр. 1862 г.—[illegible]
капитанъ; 17 апр. 1863 г.—капитанъ; 8 окт. [illegible]
Владимірской Кіевской [illegible] гимназіи; [illegible] 1867 г.—по[illegible]
никъ; 14 дек. 1867 г. [illegible] отъ гимназіи и зачисленъ [illegible]
левой конной артиллеріи; [illegible] окт. 1868 [illegible] завѣдывающій учебнымъ артиллер. [illegible] Рижскаго [illegible] округа; 23 апр.
1870 г.—завѣдыва[illegible] частью [illegible] военнаго
округа; генералъ-[illegible] старшинствомъ съ 19 февр. 1877 г.
10 окт. 1878 г.—[illegible] губернаторъ Тур[illegible] области и командующій въ оно [illegible] 1873 г.; 30 ію[illegible]
1883 г.—зачисленъ [illegible] конной артиллеріи и назначенъ
Бессарабскимъ губерна[illegible] 1899 г.—уволенъ; съ 1889 г.
—генералъ-лейтенантъ; [illegible] совѣта министра внутреннихъ
дѣлъ; 2 ноября 1873 г.—Владиміра 3-й степ. съ мечами; 9 янв.

Собств. А. И.
Модзалевской.

Миніат. на
слонов. кости,
неизв. художн.

*МАРІЯ СОФРОНОВНА*
*КОНСТАНТИНОВИЧЪ.*

*(Жена № 10).*

1874 г.—золотая сабля съ надписью: „за храбрость"; 30 авг. 1880 г. —Станислава 1-ой степ.; 15 мая 1883 г.—Анны 1-ой степ.; 13 апр. 1886 г.—Владиміра 2-ой степ.; имѣлъ орденъ Бѣлаго Орла; † 12-го сент. 1903 г. въ Кіевѣ и погребенъ въ Кишиневѣ *). . . . . 9.

Ж.—(съ 21 апр. 1857 г. въ дер. Хоружевкѣ, Золотоношскаго у.) **Софія Антоновна Ильяшенко**, род. 14 сент. 1840 г.; † 20 авг. 1896 г. въ Кишиневѣ, гдѣ и погребена; дочь капитана.

17. **Петръ Петровичъ младшій**, род. 19 (20) февр. 1834 г. въ Кіевѣ; юнкеръ гренадерской артиллер. дивизіи (1851); † около 1864 г. въ Москвѣ, холостымъ. . . . . 9.

— **Софія Петровна**, род. 4 янв. 1823 г. † 23 дек. 1848 г. въ Кіевѣ, дѣвицей; погребена на Байковомъ кладбищѣ . . . . . 9.

— **Елисавета Петровна**, род. 27 мар. 1824 г. † 25 марта 1889 г. въ Кіевѣ, гдѣ и погребена на Байковомъ кладбищѣ. . . . . 9.

За (съ 30 сент. 1842 г.) **Александромъ Петровичемъ Нѣеловымъ**, генераломъ-отъ-артиллеріи, род. 16 сент. 1816 † 21 іюня 1900 г. въ Кіевѣ, гдѣ и погребенъ съ женой.

– **Елена Петрозна**, род. 17 іюня 1831 г. въ Кіевѣ; живетъ въ Пирятинѣ (1908). . . . . 9.

За (съ 1859 г.) **Иваномъ Ильичемъ Кравченкомъ**, коллежскимъ ассесоромъ (1867), род. 5 янв. 1829 г., † 3 мар. 1890 г. въ г. Пирятинѣ.

— **Анна Петровна**, род. 11 нояб. 1837 г. въ Кіевѣ **); † 7 нояб. 1898 г. въ Петербургѣ, гдѣ и погребена въ Александро-Невской Лаврѣ, съ мужемъ . . . . . 9.

За (съ апр. 1862 г.) **Иваномъ Васильевичемъ Вернадскимъ**, тайнымъ совѣтникомъ, профессоромъ, род. 24 мая 1821 † 27 марта 1884 г.; его 2-я жена.

— **Александра Петровна**, † въ дѣтствѣ. . . . . 9.

## VI.

18. **Николай Ивановичъ**, отъ 1-го брака; † младенцемъ . . . . 10.

19. **Владиміръ Ивановичъ**, отъ 2-го брака; род 11 іюля 1859 г. въ Гельсингфорсѣ; подполковникъ 15-го гренадерскаго вел. кн. Константина Константиновича полка (1908); за штурмъ Авліара (3 окт. 1877 г.) имѣетъ знакъ отличія военнаго ордена 4-й степ. . . . . 10.

Ж.—(съ 20 авг. 1889 г.) **Марія Адольфовна Макаровичъ**, дочь коллежскаго ассесора.

---

*) Некрологъ его см. „Новое Время" 26 сент. 1903 г., № 9890.

**) По метрикѣ она род. 1 нояб. 1837 г.

20. **Левъ Ивановичъ**, отъ 2-го брака; род. 19 дек. 1861 г. въ с. Войтовцахъ; штабсъ-капитанъ, ротный командиръ въ 15 гренадерскомъ вел. кн. Константина Константиновича полку; † 14 іюля 1899 г. въ Тифлисѣ, холостымъ. . . . . 10.

21. **Константинъ Ивановичъ**, отъ 2-го брака; род. 26 окт. 1865 г. въ м. Тульчинѣ, Подольской губ; кадетъ Тифлисскаго Кадетскаго Корпуса; † въ янв. 1883 г. въ Тифлисѣ, гдѣ и погребенъ . 10.

22. **Петръ Ивановичъ**, отъ 2-го брака; † младенцемъ . . . . . 10.

— **Ольга Ивановна**, отъ 1-го брака; род. 18 іюля 1845 г. . . . . 10.

За (съ 1863 г.) **Александромъ Ивановичемъ Николичемъ**, инспекторомъ Тифлисской женской гимназіи, статскимъ совѣтникомъ, † 23 іюня 1886 г.

— **Викторія Ивановна**, отъ 1-го брака; род. 16 сент. 1846 года † 28 дек. 1899 г. въ Петербургѣ, гдѣ и погребена на Смоленскомъ кладбищѣ . . . . . 10.

За (съ нояб. 1867 г.) **Михаиломъ Павловичемъ Ребиндеръ**, лаборантомъ С.-Пб. Университета; живетъ въ С. Америкѣ (1909).

— **Александра Ивановна**, отъ 1-го брака; род. 18 февр. 1848 г. въ Керчи. . . . . 10.

За (съ 17 авг. 1866 г. въ Петербургѣ) **Львомъ Николаевичемъ Модзалевскимъ**, дѣйствит. статскимъ совѣтникомъ, род. 14 февр 1837 † 12 мая 1896 г.

— **Агнія Ивановна**, отъ 2-го брака; род. 18 янв. 1857 г. въ Николаевѣ; † 1 мар. 1891 г. . . . . 10.

За **Петромъ Антоновичемъ Котляровымъ**, преподавателемъ Кубанской семинаріи.

— **Анна Ивановна**, отъ 2-го брака; род. 9 авг. 1862 г. . . . . 10.

За (съ 1881 г.) **Иваномъ Ивановичемъ Дубняковымъ**, маіоромъ; † около 1890 г. и погребенъ въ с. Войтовцахъ.

— **Серафима Ивановна**, отъ 2-го брака; род. 1864 г. . . . . 10.

За **Петромъ Леонтьевичемъ Ефимовичемъ**, священникомъ с. Жуковки, Переяславскаго у. (1903).

— **Софія Ивановна**, отъ 2-го брака; † младенцемъ . . . . . 10

23. **Александръ Павловичъ**, род. 4 сент. 1861 г. въ с. Войтовцахъ; воспріемники: № 16 и Прасковья Лавровна Рейнгардтъ, жена подполковника Ивана Рейнгардтъ; умалишенный, † 1894 г. въ Полтавѣ, гдѣ и погребенъ . . . . . 12.

24. **Леонидъ Павловичъ**, род. 6 дек. 1862 г. въ с. Войтовцахъ; воспріемники: жена № 16-го и отставной ротмистръ Юлій Львовичъ Рейнгардтъ; капитанъ, наблюдающій за перевозкою войскъ на ст. Минскъ (1908); комендантъ ст. Выборгъ (1909); за нимъ при с. Войтовцахъ 23 дек. (1909 г.) . . . . . 12.

Ж.—(съ 12 апр. 1888 г. въ г. Борзнѣ), **Марія Владиміровна Котляревская**, род. 1864 г.

25. **Владиміръ Павловичъ**, † 1882 г. . . . . 12.

26. **Николай Павловичъ**, род. 21 нояб. 1872 г. въ с. Войтовцахъ, гдѣ за нимъ 23 д. земли и гдѣ живетъ (1909) . . . . . 12.

Ж.—(съ 1901 г.) **Нина Семеновна Матяшевичъ**, дочь помѣщика с. Войтовцовъ.

27. **Михаилъ Павловичъ**, род. 8 сент. 1875 г. въ Кіевѣ; окончилъ курсъ Петровскаго Полтавскаго Кадетскаго Корпуса; штабсъ-капитанъ 20 пѣх. Галицкаго полка (1908); за нимъ при с. Войтовцахъ 23 дес. (1909). . . . . 12.

Ж.—(съ 23 апр. 1903 г.) **Наталія Константиновна фонъ-Шеле**, дочь отставного полковника.

— **Софія Павловна**, род. 1864—1865 г. въ с. Войтовцахъ, гдѣ и живетъ (1909) . . . . . 12.

За: 1) (съ 19 янв. 1897 г.) **Андреемъ Ивановичемъ Барабашемъ**, сельскимъ учителемъ, † около 1900 г.

2) **Василіемъ Николаевичемъ Собченкомъ**, техникомъ, живущимъ въ с. Войтовцахъ (1909).

— **Анна Павловна**, род. около 1868 г. въ с. Войтовцахъ . . . . 12.

За (съ 8 нояб. 1893 г.) **Андреемъ Андреевичемъ Рекало**, священникомъ с. Масковцовъ, Переяславскаго у.

28. **Михаилъ Александровичъ**, род. 8 іюня 1860 г. въ Кіевѣ; предводитель дворянства Вилькомірскаго у. Ковенской губ. (1899); † 1 сент. 1902 г въ Кіевѣ, гдѣ и погребенъ . . . . . 16.

Ж.—(съ 23 мая 1888 г.) **Елена Михайловна Аснашъ**.

29. **Евгеній Александровичъ**, † младенцемъ . . . . . 16.

30. **Константинъ Александровичъ**, род. 19 янв. 1869 г. въ Ригѣ; 3 дек. 1894 г.—земскій начальникъ 1-го участка Аккерманскаго у.; 20 февр. 1904 г.—непремѣнный членъ Уфимскаго Губернскаго по крестьянскимъ дѣламъ Присутствія; то же въ 1909 г.; у него 543 дес. земли при хут. Софійскомъ, Стерлитамакскаго у. . . . . 16.

Ж.—(съ 26 окт. 1894 г. въ с. Большомъ Болдинѣ, Лукояновскаго у.) **Вѣра Анатоліевна Пушкина**.

— **Ольга Александровна**, род. 8 февр. 1858 г. въ Кіевѣ . . . . 16.

За (съ 21 сент. 1878 г.) **Андреемъ Ивановичемъ Шмидтъ**, служившимъ въ Оренбургскомъ Окружномъ Судѣ.

— **Екатерина Александровна**, род. 13 мар. 1863 г. въ Кіевѣ . . 16.

За: 1) (съ 9 янв. 1885 г.) **Павломъ Андреевичемъ Галенковскимъ**, полковникомъ (1908), съ которымъ развелась;

2) (съ 9 нояб. 1905 г.) **Леонидомъ Николаевичемъ Черноярovымъ**.

— **Софія Александровна**, род. 18 іюня 1864 г. въ Кіевѣ . . . . 16.

За (съ 10 окт. 1886 г. въ Кишиневѣ) **Евгеніемъ Александровичемъ Мамчичемъ**, дѣйствит. статскимъ совѣтникомъ (1908), род. 1849 г.

— **Наталія Александровна**, род. 8 авг. 1867 г. въ Кіевѣ . . . 16.

За (съ 12 мая 1889 г.) **Григоріемъ Павловичемъ Булацелемъ**, товарищемъ предсѣдателя Виленскаго Окружнаго Суда (1899); † 15 февр. 1908 г. въ г. Кіевѣ.

## VII.

31. **Александръ Владиміровичъ**, род. 20 авг. 1890 г. въ урочищѣ Лагодехахъ близъ Тифлиса; кадетъ Тифлисскаго Кадетскаго Корпуса (1904); юнкеръ Павловскаго Военнаго Училища; † 1908 года отъ холеры въ Петербургѣ, гдѣ и погребенъ на Смоленскомъ кладбищѣ . . . . . 19.

32. **Борисъ Владиміровичъ**, род. 23 окт. 1892 г. въ Тифлисѣ; кадетъ Тифлисскаго Кадетскаго Корпуса (1904). . . . . 19.

— **Ольга Владиміровна**, род. 25 окт. 1897 г. въ Тифлисѣ . . . 19.

33. **Николай Леонидовичъ**, род. 1889 г. въ Борзнѣ; ученикъ Минской гимназіи (1909). . . . . 24.

34. **Михаилъ Леонидовичъ**, род 1891 г. въ Борзнѣ; ученикъ Училища садоводства и земледѣлія въ Бобруйскѣ (1909). . . . . 24.

— **Вѣра Леонидовна**, род. 1890 г. въ Борзнѣ. . . . . 24.

— **Ксенія Леонидовна**, род. 1892 г. въ Борзнѣ. . . . . 24.

— **Анна Леонидовна**, род. 1894 г. въ Борзнѣ. . . . . 24.

35. **Константинъ Николаевичъ**, род. 1902 г. въ Гомелѣ. . . . . 26.

36. **Борисъ Михайловичъ**, род. въ авг. 1892 г. . . . . 28.

— **Ксенія Михайловна**, род. 10 апр. 1889 г. . . . . 28.

— **Наталія Михайловна**, род. въ маѣ 1894 г. . . . . 28.

— **Софія Константиновна**, род. 30 окт. 1895. . . . . 30.

— **Ольга Константиновна**, род. 24 нояб. 1896 † 21 мая 1897 г.; погребена на Александровскомъ хуторѣ, Уфимской губ. . . . . 30.

— **Кира Константиновна**, род. 23 янв. 1898. . . . . 30.

## 2. Потомство Родіона Константиновича.

### I.

1. **Родіонъ Константиновичъ**, жилъ въ концѣ XVII и началѣ XVIII в.

### II.

2. **Николай Родіоновичъ (Грекъ, Константіевъ)**, род. около 1710 г.; Черниговскій городничій (1756—1767); абшитованный войсковой товарищъ (1772—1797); 19 іюня 1756 г. продалъ „дворчикъ свой съ селитбою“ въ с. Выбляхъ Анастасіи Степановнѣ Полуботокъ за 19 руб.; за нимъ въ Черниговѣ 2 „крайне-нищетныхъ“ хаты (1760); за нимъ въ Черниговѣ деревянный домъ о пяти покояхъ, въ с. Неданчичахъ, Любецкой сотни, м. п. 1 и ж. п. 1 душа, хуторъ Тищенковъ съ винокуреннымъ заводомъ и м. п. 5, ж. п. 5 душъ (1781); за нимъ Черниговскаго у. въ 1 городѣ, 4 селахъ и 2 деревняхъ наслѣдственныхъ и купленныхъ обоего пола 200 душъ (1788); за нимъ въ с. Табаіовкѣ, Черниговскаго у., м. п. 18, ж. п. 17 душъ (1795); 29 сент. 1797 г. продалъ генералъ-штабъ-квартермистру Николаю Михайловичу Стороженку свой шинковый дворъ въ с. Выбляхъ за 300 рублей; подписывался по гречески; † до іюня 1798 г. . . . . 1.

Ж.— . . . . . , † до 1788; за нею люди и грунты въ с. Табаіовкѣ.

### III.

3. **Иванъ Николаевичъ**, род. около 1751 г.; 1 янв. 1767 г.—въ службѣ въ Нижегородскомъ драгунскомъ полку; 10 іюня 1767 г.—ефрейтъ-капралъ; 24 нояб. 1767 г.—вахмистръ; 1 янв. 1771 г.—прапорщикъ; 17 мая 1776 г.—подпоручикъ; 24 нояб. 1781 г.—поручикъ Владимірскаго драгунскаго полка; 1 янв. 1786 г.—капи-

танъ; по указу Государств Военной Коллегіи переведенъ въ Финляндскую армію и находился при главнокомандовавшемъ ею генералъ-аншефѣ Салтыковѣ у исправленія препорученныхъ дѣлъ; 24 іюня 1790 г.—секундъ-маіоръ „за отличность“; 10 сент. 1795 г.—уволенъ отъ военной службы; 10 янв. 1800 г.—депутатъ въ Черниговскомъ Дворянскомъ Депутатскомъ Собраніи отъ Черниговскаго повѣта; 18 мар. 1801 г.—увѣченъ; 16 авг. 1802 г.—подсудокъ Черниговскаго земскаго повѣтоваго суда; 5 нояб. 1803 г.—земскій судья Черниговскаго повѣта; 15 янв. 1806 г.—депутатъ въ 1 департаментѣ Черниговскаго Генеральнаго Суда; 8 января 1809 г.—депутатъ во 2 департаментѣ того-же Суда; то-же въ 1820 г.; 31 нояб. 1811 г.—надворный совѣтникъ; былъ въ походахъ: 1767—1769 г.—въ Польшѣ „противъ возмутителей“; 1769 г.—въ Турціи подъ гор. Кочиномъ (?); 1770—1772 г.г.,—въ Турціи при полку; 1773 г.—за Дунаемъ подъ Черноводами; 1774 г.—подъ Туртукаемъ и Рущукомъ; съ 1783 по 1790 г.—„на Кубанской степѣ при полку безотлучно“; за нимъ въ с. Орловкѣ, Нѣжинскаго повѣта, м. п. 9, ж. п. 4 души (1783); 21 февр. 1793 г. получилъ отъ своего отца дворъ въ Черниговѣ за р. Стрижнемъ (вновь построенный), 5 дворовъ „людей“, грунты и людей въ с. Неданчичахъ, Горбовѣ, Ковчинѣ и Орловкѣ; за нимъ Черниговскаго повѣта въ с. Горбовѣ, Орловкѣ, Неданчичахъ и хут. Ивановкѣ м. п. 70 (1803) и м. п. 58 душъ (1811); 28 мая 1819 г. всѣ свои имѣнія уступилъ дочери **Евдокіи**. . . . . 2.

Ж.—**Ксенія** . . . . , † до 1819

4. **Василій Николаевичъ**, род. около 1756 г.; лѣкарь (1798—1800 г.г.). 2.

5. **Филиппъ Николаевичъ**, род. около 1758 г.; прапорщикъ въ отставкѣ (1781—1808); 20 окт. 1784 г. купилъ у бунчуковаго товарища Александра Мокріевича за 200 руб. хуторъ въ с. Сибережи съ двумя садами, ставомъ съ гребелькою, двумя хатами и запустѣлый вешнякъ объ 1 колѣ; за нимъ въ Черниговскомъ у. наслѣдственныхъ въ 1 селѣ, 1 деревнѣ и 1 хуторѣ обоего пола 167 душъ (1788); жилъ въ с. Сибережи (1784). . . . . 2.

Ж.—**Софія Ѳедоровна Мокріевичъ**, † до 1808 г., дочь войскового канцеляриста; за нею земли въ с. Сибережи.

6. **Михаилъ Николаевичъ**, род. около 1769 г.; корнетъ (1798—1800 г.г). 2.

— **Ульяна Николаевна** (1788—1793). . . . . 2.

За **Степаномъ Андреевичемъ Арежевскимъ**, надворнымъ совѣтникомъ (1793), род. 1753.

IV.

7. **Иванъ Ивановичъ**, род. около 1780 г.; 16 іюня 1797 г.—въ службѣ къ дѣламъ Черниговскаго Губернскаго Правленія губернскимъ регистраторомъ; 31 дек. 1800 г.—коллежскій регистраторъ; 28 авг. 1802 г.—уволенъ; 28 окт. 1802 г.—въ 1-мъ департаментѣ Черниговскаго Генеральнаго Суда; тамъ-же служилъ и въ 1804 г.; коллежскій секретарь въ отставкѣ (1820). . . . . 3.

8. **Аполлонъ Ивановичъ**, род. около 1782 г.; коллежскій канцеляристъ (1803); коллежскій регистраторъ (1811); подпоручикъ Апшеронскаго пѣхотнаго полка (1820).

9. **Дмитрій Ивановичъ**, род. въ 1783—1784 г.г. въ Черниговѣ; 4 сент. 1799 г.—въ службѣ въ Черниговскомъ нижнемъ земскомъ судѣ; 13 іюля 1800 г.—губернскій регистраторъ; 14 февр. 1802 г.—уволенъ; 15 февр. 1802 г.—въ Канцелярію Малороссійскаго Черниговскаго оберъ-форштмейстера; 31 дек. 1803 г.—коллежскій регистраторъ; 31 дек. 1806 г.—губернскій секретарь; 31 дек. 1809 г.—коллежскій секретарь; 23 сент. 1812 г.—секретарь той-же Канцеляріи; 31 дек. 1812 г.—титулярный совѣтникъ; 30 іюля 1821 г.—форштмейстеръ; 1 янв. 1828 г.—переименованъ окружнымъ лѣсничимъ вѣдомства Черниговской Казенной Палаты; 20 окт. 1837 г.—уволенъ; 8 іюля 1838 г.—коллежскій ассесоръ; † до 1844. . . . 3.

Ж.—(съ 22 іюля 1831 г. въ с. Дегтяревкѣ, Новгородсѣверскаго у.) **Екатерина Ананіевна Самоквасова**, дочь губернскаго секретаря; вдова въ 1844 г.

— **Марія Ивановна** . . . . . 3.

За (1819) . . . . . .

— **Екатерина Ивановна** . . . . . 3.

За (1819) . . . . . .

— **Евдокія Ивановна**, 28 мая 1819 г. получила отъ отца крестьянъ въ с. Неданчичахъ и Орловкѣ и домъ въ Черниговѣ; за нею въ Черниговѣ 4 и въ хут. Ивановкѣ, Черниговскаго повѣта, 3 души (1822); дѣвица въ 1822 г. . . . . 3.

10. **Александръ Филипповичъ**, род. 1796; въ 1808 г. окончилъ курсъ Черниговскаго уѣзднаго училища; 10 іюня 1808 г.—въ службѣ къ дѣламъ Черниговскаго уѣзднаго суда съ званіемъ губернскаго регистратора; 19 мая 1811 г.—уволенъ; 20 мая 1811 г.—въ Канцелярію оберъ-форштмейстера Черниговской губ.; 31 дек.

1811 г.—коллежскій регистраторъ; 31 іюля 1812 г.—чиновникъ при артиллеріи въ Черниговскомъ ополченіи; адъютантъ 1-го Черниговскаго полка (по октябрь 1814 г.); 14 іюня 1819 г.—въ Черниговское Дворянское Депутатское Собраніе; 31 дек. 1819 г.—губернскій секретарь; 31 декабря 1822 г.—коллежскій секретарь; 31 декабря 1825 г.—титулярный совѣтникъ; 24 дек. 1838 г.—попечитель сельскихъ хлѣбныхъ запасныхъ магазиновъ Черниговскаго у.; коллежскій ассесоръ со старшинствомъ съ 30 сент. 1840 г.; 1 нояб. 1844 г. выбылъ изъ должности попечителя по окончаніи шестилѣтія; 30 мая 1851 г.—вновь избранъ попечителемъ и былъ имъ въ 1853 г; былъ въ походахъ: 1812 г.—въ Бѣлоруссіи, 1813 г.—при блокадѣ Новаго Замостья; за нимъ родовыхъ Черниговскаго у. въ хут. Тищенковомъ домъ, винокуренный заводъ, 68 душъ, 430 дес. земли и въ с. Сибережи благопріобрѣтенныхъ 2 души и 60 дес. земли (1853) . . . . . 5.

Ж.—(съ 22 окт. 1839 г. въ с. Шибириновкѣ, Черниговскаго у.) **Ольга Николаевна Молявка**, дочь губернскаго секретаря.

— **Елена Филипповна**, род. 1784. . . . . 5.

— **Надежда Филипповна**, род. 1786. . . . . 5.

— **Евдокія Филипповна** . . . . . 5.

За **Акимомъ Алексѣевичемъ Шастовымъ**, коллежскимъ совѣтникомъ, совѣтникомъ Оренбургской Казенной Палаты (1829), † до 1834 г.

## V.

11. **Николай Дмитріевичъ**, род. 13-го . . . 1837 г. въ с. Горбовѣ, Черниговскаго у.; воспріемники: № 10-й и Евдокія Филипповна Шастова (дочь № 5-го); штабсъ-капитанъ; губернскій секретарь. 9.

Ж.— **Анна Александровна Григорьева.**

12. **Гавріилъ Дмитріевичъ**, род. 27 мар. 1841 г. въ с. Горбовѣ . 9.

13. **Василій Дмитріевичъ**, род. 12 авг. 1842 г. въ с. Горбовѣ . . 9.

— **Юлія Дмитріевна**, род. 17 мая 1832 г. въ с. Горбовѣ; воспріемникъ—№ 10-й . . . . . 9.

— **Александра Дмитріевна**, род. 18 мая 1834 г. въ с. Горбовѣ; воспріемники: № 10-й и Е. Ф. Шастова . . . . . 9.

— **Софія Дмитріевна**, род. 15 сент. 1839 г. въ с. Горбовкѣ; воспріемникъ—№ 10-й . . . . . 9.

14. **Митрофанъ Александровичъ**, род. 6 окт. 1841 г. въ хут. Тищенковскомъ, Черниговскаго у.; въ 1864 г. окончилъ курсъ кан-

дидатомъ физико-математическаго факультета въ Университетѣ св. Владиміра; статскій совѣтникъ, съ 1881 по 1890 г. былъ Остерскимъ уѣзднымъ предводителемъ дворянства; † до 1901. . . 10.

Ж.— . . . . . .

15. **Николай Александровичъ**, род. 13 февр. 1844 г. въ хут. Тищенковскомъ; статскій совѣтникъ, учитель Черниговской губернской гимназіи; предсѣдатель Черниговской Губернской земской управы; вмѣстѣ съ А. М. Лазаревскимъ составилъ „Обозрѣніе Румянцовской описи Малороссіи“, въ которомъ лично ему принадлежитъ трудъ съ 415 по 857 стр. (Черниговъ, 1866—1875); † до 1889 г. . . . . 10.

Ж.— **Екатерина Григорьевна Рашевская.**

16. **Петръ Александровичъ** (1872) . . . . . 10.

— **Елисавета Александровна**, род. 9 мая 1847 г. въ хут. Тищенковомъ . . . . . 10.

— **Софія Александровна**, род. 13 мар. 1852 г. въ хут. Тищенковомъ . . . . . 10.

## IV.

17. **Николай Николаевичъ**, род. 1871 . . . . . 11.

Ж.— **Вѣра Ивановна Шуба**, род. 1875 г., дочь губернскаго секретаря.

— **Лидія Митрофановна**, род. 1881. . . . . 14.

18. **Владиміръ Николаевичъ**, род. 1872; врачъ въ г. Кіевѣ . . 15.

— **Надежда Николаевна**, род. 1875. . . . . 15.

— **Екатерина Николаевна**, род. 1877; дѣвица въ 1903 г. . . . . 15.

— **Зинаида Николаевна**, род. 1880. . . . . 15.

— **Елисавета Николоевна**, род. 1884. . . . . 15.

**Въ роспись не вошли:**

1. **Тихонъ К.**, войсковой товарищъ, за нимъ въ Любечѣ 4 х., дер. Козлахъ 2 х. (1760).

2. **Филиппъ К.**, „козачьяго званія“, съ 1738 г. въ службѣ въ Генеральной Войсковой Канцеляріи войсковымъ канцеляристомъ по аттестаціи генеральнаго писаря Михаила Турковскаго; въ 1739 г.—то-же; войсковой канцелярист въ Генеральномъ Судѣ (1762); „за писаря“ Суда Генеральнаго (1766); „за секретаря“ того-же Суда (1766).

3. **Василій К.**, род. около 1738 г.; возный сотни Слабинской (1767); возный сотни Любецкой (1780—1781); возный въ отставкѣ (1788); за нимъ наслѣдственныхъ Черниговскаго у. въ 1 хуторѣ обоего пола 22 души (1788).

Ж.— **Прасковья Ивановна Марковичъ**, дочь войскового товарища.

4. **Иванъ Васильевичъ**, род. 1767. . . . . 3.
5. **Степанъ Васильевичъ**, род. 1769. . . . . 3.
6. **Василій Васильевичъ**, род. 1771. . . . . 3.
7. **Григорій Васильевичъ**, род. 1773. . . . . 3.
8. **Ѳедоръ Васильевичъ**, род. 1776. . . . . 3.

# Корецкіе.

**(Родъ угасшій).**

## I.

1. **Петръ Корецкій**, около 1700 г. вышелъ съ праваго берега Днѣпра; служилъ у генеральнаго обознаго Ивана Ломиковскаго, былъ у него арматнымъ есауломъ и господаремъ Топальскаго имѣнія; знатный товарищъ войсковой (1722); бунчуковый товарищъ (1722—1731); съ февр. 1722 по окт. 1723 г.—Стародубовскій наказный полковникъ; 2 іюня 1719 г. получилъ гетманскій универсалъ на с. Юдиновъ и Левенку; 20 янв. 1720 г.—получилъ гетманскій универсалъ на разные купленные грунты; 6 мая 1720 г.—получилъ царскую грамоту на Юдиновъ, Левенку и разные грунты; за нимъ въ дер. Круковѣ 11 дв., бобылей 7 хатъ, д. Картушинѣ 49 дв., боб. 13 х., д. Полуляховой будѣ 17 дв., боб. 3 х., с. Курковичахъ 2 дв., с. Балыкинѣ боб. 3 х., д. Прирубкахъ 4 дв., боб. 13 х., с. Юдиновѣ 43 дв., боб. 32 х. и дер. Жовнецѣ 11 дв., боб. 1 х. (1723); поселилъ с. Уношевъ, д. Заводъ-Корецкій и д. Гуту-Корецкую; купилъ дер. Карпиловку (Мищовку) у войскового товарища Петра Шаркевича за 1000 золотыхъ; купилъ дер. Жовнецъ въ 1723 г. у Данила и Григорія Юрьевичей Новицкихъ, сыновей Шептаковскаго старосты; † послѣ 1731 г.

Ж.—(съ 29 янв. 1710 г. въ с. Юдиновѣ) **Анастасія Михайловна Миклашевская**, дочь Стародубовскаго полковника; въ 1-мъ бракѣ (1696) была за **Андреемъ Андреевичемъ Гамалѣею**, бунчуковымъ товарищемъ († 1703); за нею с. Юдиновъ, Левенка и с. Семяновка (1711).

## II.

2. **Ѳедоръ Петровичъ**, бунчуковый товарищъ; поселилъ дер. Полону; † до 1763. . . . . 1.

Ж.—1) **Ульяна** . . . . . **Миклашевская**;

2) **Анастасія Семеновна Галецкая**, дочь Стародубовскаго полковника.

3. **Александръ Петровичъ**, † 17 апр. 1748, бездѣтнымъ . . . . 1.

Ж.—(съ 1739 г.) **Марія Степановна Максимовичъ**, дочь Стародубовскаго полкового писаря; во 2-мъ бракѣ за **Иваномъ Петровичемъ Кулябкой**, Лубенскимъ полковникомъ (1757—1771); въ 1771 г. владѣла дер. Карпиловкой.

— **Ульяна Петровна**, род. 28 іюля 1715 † 29 дек. 1775 г. . . . 1.

За (съ 1728 г.) **Николаемъ Даниловичемъ Ханенкомъ**, генеральнымъ бунчучнымъ, род. 30 нояб. 1690 † 27 янв. 1760 г.

III.

4. **Василій Ѳедоровичъ**, род. 7 мар. 1743, † въ іюнѣ 1748 г. . 2.

— **Прасковія Ѳедоровна**, за нею часть с. Жовнеца, д. Прирубки, Гута-Корецкая, Балыкунъ и Полона . . . . . 2.

За **Петромъ Яковлевичемъ Жураковскимъ**, бунчуковымъ товарищемъ (1781), премьеръ-маіоромъ (1798).

— **Анастасія Ѳедоровна**, 10 сент. 1764 года уступила своему мужу с. Левенку, Умошевъ, Круковъ и Кузнецы . . . . . 2

За (1764) **Григоріемъ Ивановичемъ Кулябкою**, секундъ-маіоромъ.

---

Сынъ **Прасковьи Ѳедоровны Корецкой** и **П. Я. Жураковскаго**—**Андрей** именовался въ 1803 года **Жураковскимъ-Корецкимъ**; дѣти **Анастасіи Ѳедоровны Корецкой** и **Г. И. Кулябки** приняли фамилію **Кулябокъ-Корецкихъ.**

# Корицкіе.

## I.

1. **Яковъ Корицкій**, наказный гетманъ отъ Петра Дорошенка (1669); Чигиринскій полковникъ (1674); охочекомонный полковникъ (1679); Опошанскій сотникъ (1681—1684); Гадяцкій полковой обозный (1687); по дачѣ гетмана Самойловича владѣлъ с. Глинскомъ; 15 февр. 1681 г. купилъ у Прокопа Левенца, козака Полтавскаго, грунтъ на Добришинѣ (?) съ 1 камнемъ, ступою и хатою за 200 золотыхъ; 7 нояб. 1684 г. у жителя Опошанскаго Степана Ивановича домъ за 90 золотыхъ.

## II

2. **Романъ Яковлевичъ**, Опошанскій сотникъ (1696—1724); съ 1724 г. былъ въ Терковскомъ походѣ „главнымъ коммендиромъ“; 1 нояб. 1711 г. получилъ гетманскій универсалъ Зѣньковской сотни на с. Дадакаловку и на войсковую часть съ одного камня въ млинѣ священника Опошанскаго о. Іоанна Мартиновича на рч. Глинкѣ въ с. Глинскѣ; 17 янв. 1716 г. получилъ гетманскій универсалъ на Власочку—приселокъ с. Дадакаловки; † 1724 г., въ Терковскомъ походѣ *). . . . . 1.

Ж.— **Ирина Павловна** . . . . . , у ней въ Дадакаловкѣ и Власовкѣ 97 дворовъ (1726); † до 1730.

## III.

3. **Иванъ Романовичъ**, Опошанскій сотникъ (1728—1730); у него въ Дадакаловкѣ и Власовкѣ 60 дворовъ (1730) . . . . . 2.

Ж.— . . . . . **Ивановна Ломиковская**, дочь бунчуковаго товарища.

## IV.

4. **Григорій Ивановичъ**, бунчуковый товарищъ (1779); 11 окт. 1779 г.—коллежскій ассесоръ; то-же въ 1784 г.; Зѣньковскій уѣздный предводитель дворянства (1782—1784); владѣлъ с. Дадакаловкой, Власовкой и 1 камнемъ на р. Глинкѣ (1784) . . . . . 3.

---

*) Онъ приходился „братомъ“ **Мартыну Штишевскому**, Гадяцкому полковому судьѣ (1724—1731).

V.

5. **Алексѣй Григорьевичъ**, маіоръ (1801) . . . . . 4.

6. **Петръ Григорьевичъ**, подполковникъ, кавалеръ св. Георгія 4 класса (1801) . . . . . 4.

Ж.— **Екатерина Васильевна Дунинъ-Борковская**, род. 1771; дочь бунчуковаго товарища.

VI.

7. **Владиміръ Алексѣевичъ**, въ 1801 г. малолѣтній . . . . . 5.

8. **Осипъ Алексѣевичъ**, въ 1801 г. малолѣтній . . . . . 5.

9. **Левъ Алексѣевичъ**, въ 1801 г. малолѣтній . . . . . 5

— **Александра Петровна**, въ 1801 г. малолѣтняя; жива въ 1841 г. 6.

За **Александромъ Яковлевичемъ Бакуринскимъ**, коллежскимъ совѣтникомъ, род. 1782 г.

— **Анастасія Петровна**, въ 1801 г. малолѣтняя . . . . . 6.

— **Ѳеодосія Петровна**, въ 1801 г. малолѣтняя † 1865 г. . . . 6.

За: 1) **Василіемъ . . . . . Гундіусомъ**, генералъ-маіоромъ;

2) **Алексѣемъ Александровичемъ Свѣчинымъ**, генералъ-лейтенантомъ, † 1866 г.

— **Елена Петровна**, въ 1801 г. малолѣтняя, погребена съ мужемъ въ с. Великомъ Листвнѣ, Городницкаго у. . . . . 6.

За **Василіемъ Яковлевичемъ Ульрихомъ**, артиллеріи генералъ-маіоромъ (1819).

---

**Въ роспись не вошли:**

1. **Семенъ К.**, ученикъ „грамматики“ Кіевской Академіи (1727).

2. **Матвѣй Ивановичъ К.**, ротмистръ, исправникъ Городницкаго у. (1791).

3 **Иванъ К.**, титул. совѣтникъ, дворянскій засѣдатель Александрійскаго уѣзднаго суда; † 15 февр. 1836 г. Ж.— **Марія . . . . . Панасенко**, дочь коллежскаго совѣтника.

# Коробки.

**Существуетъ два рода этого имени, различнаго происхожденія.**

## 1. Потомство Еремея Коробки *).

### I.

1. **Еремѣй Коробка (Коробченко)**, значный козакъ и житель Есманскій (Глуховской сотни), 9 нояб. 1690 г. получилъ подтвердительный гетманскій универсалъ на млинокъ-вешнякъ, на р. Есмани подъ с. Есманью стоящій, „працею и коштомъ его власнимъ построенній", со всѣми доходами.

### II.

2. **Григорій Еремѣевичъ (Коробченко)**, Глуховскій житель и значный козакъ, 31 іюля 1708 г., по своей челобитной, получилъ отъ гвардіи капитана и Сѣвскаго коменданта Г. А. Колтовского данную на постройку млина-вешняка объ одномъ колесѣ „на порожемъ мѣстѣ за с. Хинелемъ на ручьѣ Ломленомъ, ниже меленки Глуховскаго уѣзда с. Кочуровки жителя Козьмы Иванова, повыше двора Комарицкаго жителя Трофима Смышлякина", съ оброкомъ на 7 лѣтъ по 5 алтынъ и съ откупными и перекупными по $1^1/_2$ деньги на годъ; † до окт. 1710 г. . . . . 1.

Ж.— **Макрина** . . . . . (**Коробчиха**), 17 окт. 1708 г., вдовствующая жителька Есманская, получила гетманскій подтвердительный универсалъ на млинокъ-вешнякъ на р. Есмани, подъ с. Есманью, со всѣми доходами.

---

*) Роспись дополнена свѣдѣніями, полученными отъ П. Я. Дорошенка.

III.

3. **Василій Григорьевичъ,** былъ козакомъ въ походахъ и коммиссіяхъ: на Волгѣ черезъ годъ съ бывшимъ сотникомъ Глуховскимъ Мануйловичемъ и Переяславскимъ полковникомъ Сулимою; потомъ за болѣзнью на своемъ коштѣ посылалъ въ Сулацкій и Гилянскій походы; полковой коммиссаръ въ произвожденіи на Глуховскій гарнизонъ порціи и рацій (1731); въ 1735 г.—посланъ съ инструкціей въ Глуховскую сотню для описи дворового числа, гдѣ невѣдомо кѣмъ отъ многолюдства увѣченъ до полусмерти, которую и нынѣ (1745) болѣзнь имѣетъ; во время слѣдованія Турецкаго посла опредѣленъ былъ по инструкціи въ собраніи и отдачѣ провизіи; въ 1744 г. къ Высочайшему Ея Импер. Величества шествію обрѣтался по инструкціи съ командою у исправленія пути и въ поставкѣ верстовыхъ столбовъ; 9 окт. 1745 г.—уволенъ за старостью, слабостью и болѣзнью отъ службы съ чиномъ войскового товарища. . . . . 2.

4. **Иванъ Григорьевичъ,** значковый товарищъ . . . . . 2.

IV.

5. **Павелъ Васильевичъ** . . . . . 3.

6. **Петръ Васильевичъ,** съ 1736 г. въ службѣ козакомъ; былъ въ походахъ: подъ Очаковымъ съ Глуховскимъ сотникомъ Уманцомъ, подъ Перекопомъ съ сотникомъ Манковскимъ въ сраженіи противъ Турокъ на Гайманъ-долинѣ; въ тѣхъ походахъ былъ квартермистромъ и коммиссаромъ въ пріемѣ и отдачѣ на сотню Глуховскую провіанту; также командированъ былъ конвоировать отъ Глухова до Царичанки казну и отправлялъ провіантъ въ Полтавскій полкъ; значковый товарищъ Нѣжинскаго полка, съ 1746 г. по опредѣленію Генеральной Канцеляріи обрѣтался у содержанія Глуховскаго почтоваго стану; 21 мая 1746 г.—войсковой товарищъ; † до 1783 г. . . . . 3.

7. **Михаилъ Васильевичъ** . . . . . 3.

8. **Степанъ Ивановичъ,** значковый товарищъ въ службѣ (1784); 27 нояб. 1787 г.—корнетъ; за нимъ съ братомъ купленныхъ Глуховскаго у. въ с. Шатрищахъ и хут. Писаркѣ м. п. 30, ж. п. 40 душъ (1784); жилъ въ Глуховскомъ у. (1784) . . . . . 4.

Ж.— **Софья Степановна Высоцкая,** дочь бунчуковаго товарища.

9. **Яковъ Ивановичъ,** (1784) . . . . . 4.

— **Елена Ивановна,** дочь бунчуковаго (?) товарища . . . . . 4?

За **Максимомъ Ивановичемъ Зубахой-Огинскимъ,** войсковымъ товарищемъ (1783).

## V.

10. **Иванъ Павловичъ** (1763) . . . . . 5.

11. **Иванъ Петровичъ**, войсковой товарищъ (1772—1775); 28 февр. 1775 г.—полковой есаулъ; 30 мая 1772 г. купилъ у Ксеніи Герасимовны, жены генеральнаго обознаге Семена Васильевича Кочубея, за 1000 руб. хуторъ Стаховщину, Глуховской сотни, съ плотиною, мельницею, лѣсомъ и другими угодьями и купленный ею у абшитованнаго значковаго товарища Стародубовскаго полка Якима Трусевича; владѣлъ Годуновкой; † до 1781 г. . . . . 6.

Ж.—(съ 4 іюля 1753 г. въ с. Годуновкѣ) **Пелагея Константиновна Острожская**, дочь знатнаго войскового товарища, „господаря“ гетмана Апостола; за нею въ с. Годуновкѣ, Глуховской сотни, домъ о 9-ти покояхъ и 17 дворовъ (1781); за нею въ Годуновкѣ и хут. Стаховщинѣ обоего пола 166 душъ (1783).

12. **Степанъ Петровичъ**, съ 1772 г. въ службѣ; коллежскій канцеляристъ (1783); 20 сент. 1783 г.—войсковой товарищъ; то-же въ 1802 г.; за нимъ наслѣдственныхъ въ с. Есмани м. п. 14, ж. п. 17 душъ (1784); житель слоб. Веремѣевки, Глуховскаго у. (1784—1802). 6.

Ж.— **Татьяна Яковлевна (Ляшенко ?)**.

13. **Василій Петровичъ**, съ 1774 г. въ службѣ; канцеляристъ Генеральнаго Суда (1782); 28 іюня 1782 г.—войсковой товарищъ; коллежскій ассесоръ; за нимъ 21 душа (1819) . . . . . 6.

Ж.— **Елена Александровна Карпѣка**, дочь бунчуковаго товарища.

14. **Максимъ Петровичъ**, 21 мая 1773 г.—кадетъ Морского Корпуса; 15 февр. 1776 г.—гардемаринъ; 1 мая 1778 г.—мичманъ; 1 янв. 1781 г.—лейтенантъ; съ 1784 г.—капитанъ-поручикъ при Корпусѣ; 1 мая 1788 г.—капитанъ-лейтенантъ; въ 1788 г., командуя судномъ „Турухтанъ“, былъ въ Гогландскомъ сраженіи и при сожженіи подъ Свеаборгомъ непріятельскаго корабля; въ 1789 г. участвовалъ въ Эландскомъ сраженіи; съ 1790 г.—флагъ-офицеръ при вице-адмиралѣ Сухотинѣ; на кораблѣ „Двѣнадцать Апостоловъ“ былъ въ Красногорскомъ сраженіи, за что получилъ золотую шпагу, и на кораблѣ „Саратовъ“ былъ въ Выборгскомъ сраженіи; съ 1791 г.—капитанъ при Морскомъ Корпусѣ; 15 дек. 1796 г.—капитанъ 2 ранга и маіоръ при Корпусѣ; 18 декабря 1796 г.—старшій маіоръ того-же Корпуса; въ 1797 г.—Анну 2-ой степ.; 9 окт. 1798 г.—капитанъ 1 ранга; въ 1800 г.—командоръ св. Іоанна Іерусалимскаго; въ 1802 г.—Георгія 4-ой степ. за 18 морскихъ кампаній; 10 февр. 1804 г.—капитанъ-командоръ и директоръ Штурманскаго училища Балтійскаго флота; 1 января

1808 г.—контръ-адмиралъ; съ 1809 г.—флотскій начальникъ въ Кронштадтѣ; въ 1815 г.—Владиміра 4-ой степ. за 35 лѣтъ службы; 30 авг. 1824 г.—вице-адмиралъ; съ 1826 г.—и. д. Главнаго командира и военнаго губернатора Кронштадтскаго порта; за нимъ съ братомъ **Степаномъ** наслѣдственныхъ Глуховскаго у. въ с. Есманѣ, слободкѣ Еремѣевкѣ и мѣст. Янполѣ м. п. 31, ж. п. 40 душъ (1783); † 28 янв. 1836 г. . . . . 6

Ж.— **Марѳа Аѳанасьевна Лобысевичъ**, † въ 1840-хъ годахъ въ Горицкомъ монастырѣ, гдѣ и погребена; была сиротой и воспитывалась въ домѣ графа Разумовскаго.

— **Зиновія Петровна** . . . . . 6.

За **Алексѣемъ Даниловичемъ Дзивовичемъ**, полковымъ судьей въ отставкѣ (1783).

15. **Степанъ Степановичъ**, „въ войсковой службѣ“ (1784) . . . . 8.

16. **Зиновій Степановичъ**, 29 нояб. 1772 г.—въ службѣ къ письменнымъ дѣламъ сотеннымъ канцеляристомъ; 26 окт. 1778 г.—коллежскій канцелярист; 3 дек. 1784 г.—коллежскій протоколистъ; 5 мая 1788 г.—секретарь Новгородсѣверской нижней расправы; 31 дек. 1792 г.—губернскій секретарь; 3 авг. 1795 г.—стряпчій уголовныхъ дѣлъ Новгородсѣверской верхней расправы; 4 сент. 1797 г.—земскій писарь (нотарій) Глуховскаго повѣта; 1 сент. 1802 г.—уволенъ; титулярный совѣтникъ (1845); за нимъ въ Новгородсѣверскомъ повѣтѣ м. п. 17 душъ и 200 дес. земли (1829 г.) . . . . . 8.

Ж.— **Анна Іосифовна** . . . . . .

17. **Григорій Степановичъ**, род. 1773; 4 нояб. 1783 г.—въ службѣ къ письменнымъ дѣламъ Новгородсѣверскаго Намѣстническаго Правленія; 16 янв. 1784 г.—канцеляристъ; 14 янв. 1786 г.—губернскій регистраторъ; 31 дек. 1793 г.—коллежскій регистраторъ; корнетъ Конногренадерскаго Военнаго Ордена полка со старшинствомъ съ 31 дек. 1793 г.; 25 апр. 1797 г.—въ кирасирскій Цорна полкъ; 7 октяб. 1799 г.—поручикъ; 18 нояб. 1800 г.—уволенъ; съ 27 іюля 1812 по 1816 г.—былъ ополченіи, въ Новгородсѣверскомъ пѣхотномъ полку сотеннымъ начальникомъ и ротнымъ командиромъ въ 7 пѣхотномъ полку 4-ой бригады; 20 января 1827 г.—подсудокъ Новгородсѣверскаго повѣта; 1 іюля 1828 г.—уволенъ; отставной надворный совѣтникъ; за нимъ въ с. Шатрищахъ, Новгородсѣверскаго повѣта, м. п. 7 душъ (1829); жилъ въ с. Шатрищахъ (1808,1829) и въ хут. Студенкѣ, того-же повѣта (1809); жилъ того-же повѣта въ хут. Писаркѣ (1817) . . . . . 8.

Ж.—**Марія Демьяновна Новикова**, за нею въ хут. Студенкѣ и с. Ромашковѣ м. п. 5 душъ (1829).

18. **Дмитрій Степановичъ**, въ 1784 г.—малолѣтній, находится „въ обученіи наукамъ“; чиновникъ 13 класса. . . . . 8.

## VI.

19. **Осипъ Ивановичъ**, род. 1764; съ 1780 г. въ службѣ канцеляристомъ въ Малороссійской Коллегіи; находился у дѣлъ Новгородсѣверскаго Намѣстничества Палаты гражданскаго суда (1782—1783); 28 іюня 1782 г.—войсковой товарищъ; то-же въ 1784 г.; за нимъ съ братьями **Андреемъ и Яковомъ** въ Годуновкѣ и хут. Стаховщинѣ м. п. 96, ж. п. 90 душъ (1784); жилъ въ Глуховскомъ повѣтѣ (1784). . . . . 11.

20. **Андрей Ивановичъ**, род. 1767; коллежскій канцелярист, у письменныхъ дѣлъ Генеральнаго Суда (1783); войсковой товарищъ (1791); засѣдатель Глуховскаго уѣзднаго суда (1791); титулярный совѣтникъ (1798); Глуховскій земскій коммиссаръ (1799—1800); коллежскій ассесоръ, судья Глуховскаго повѣтоваго суда (1806—1808); надворный совѣтникъ (1813—1823). . . . . 11.

Ж.—**Татьяна Ивановна** . . . . . .

21. **Яковъ Ивановичъ**, род. 1776; губернскій секретарь, коморникъ Глуховскаго повѣта (1803—1807); 31 дек. 1807 г.—титулярный совѣтникъ; то-же въ 1839 г.; Глуховскій уѣздный судья (1823—1829); житель хут. Стаховщины Глуховскаго у. (1832—1836) *). 11.

Ж.—**Евфросинія Якимовна Сердюкова**, крестьянка.

— **Марія Ивановна**, род. 1773. . . . . 11.

22. **Петръ Степановичъ**, маіоръ, † 1839, бездѣтнымъ. . . . . 12.

Ж.—**Софья** . . . . . **Жмурина**.

23. **Алексѣй Степановичъ**, род. 21 мар. 1802 г. въ слоб. Веремѣевкѣ, Глуховскаго у.; воспріемникъ войсковой канцелярист Яковъ Яковлевичъ Ляшенко; 2 апр. 1814 г.—въ службѣ въ Глуховскомъ нижнемъ земскомъ судѣ; 12 іюля 1815 г.—канцелярист; 17 нояб. 1816 г.—въ Глуховскій уѣздный судъ; 31 дек. 1818 г.—коллежскій регистраторъ; 9 іюля 1821 г.—уволенъ; 16 апр. 1828 г. — снова въ Глуховскомъ уѣздномъ судѣ; 31 дек. 1830 г.—губернскій секретарь; тамъ-же служилъ и въ 1835 г.; коллежскій секретарь (1846); за нимъ родовыхъ Глуховскаго у. въ слободкѣ Ере-

*) Его родственникъ титул. сов. **Яковъ Григорьевичъ Голяховскій**, житель с. **Есмани** (1839).

мѣевкѣ м. п. 4, ж. п. 2, мельница на р. Есмани объ 1 колѣ, 33 дес. земли, благопріобрѣтенныхъ тамъ-же м. п. 5, ж. п. 2 души, 29 дес. земли, водяная мельница на р. Есмани объ 1 колѣ, въ с. Есмани м. п. 10, ж. п. 8 душъ и 42 дес. земли (1835). . . . . 12.

Ж.—1) **Марія . . . . . Зубковская**, дочь священника;

2) (1835) **Евдокія Гавриловна . . . . . .**

— **Марія Степановна**. . . . . 12.

— **Екатерина Степановна**. . . . . 12.

— **Елена Степановна**. . . . . 12.

24. **Николай Васильевичъ**, род. 1783; 19 февр. 1790 г.—кадетъ Морского Корпуса; 3 іюня 1793 г.—гардемаринъ; 1 мая 1797 г.—мичманъ гребного флота; 4 янв. 1806 г.—лейтенантъ; въ 1806 г. на фрегатѣ „Автроилъ“ участвовалъ съ французскими войсками въ овладѣніи о. Брача, былъ при взятіи о. Курцула съ двумя канонерскими лодками и пятью транспортами, былъ при осадѣ г. Рагузы; 19 февр. 1814 г.—лейтенантъ; въ 1812 г. былъ при взятіи штурмомъ Ленкоранской крѣпости; въ 1814 г. былъ начальникомъ экспедиціи для испытанія судоходства по р. Курѣ; 3 янв. 1815 г. —Анну 2-ой степ.; 26 нояб. 1816 г.—Георгія 4-го класса за 18-ть морскихъ кампаній; 28 февр. 1819 г.—капитанъ 2 ранга при отставкѣ; служилъ въ 45 флотскомъ экипажѣ; писатель, † 1823. *) 13.

Ж.—**Анна Ѳедоровна Ахматова**, во 2-мъ бракѣ (1829), за . . . . . **Готовитскимъ**, губернскимъ секретаремъ.

— **Анна Васильевна** (1784). . . . . 13.

— **Елисавета Васильевна**, род. 5 сент. 1789 г. въ с. Есмани, Глуховскаго у.; жила въ с. Суходолѣ, Глуховскаго у. 1844). . . . 13.

За (1844) . . . . . **Адамовичемъ**, титулярнымъ совѣтникомъ (1844 г.).

25. **Григорій Максимовичъ**, † младенцемъ . . . . . 14.

26. **Ѳедоръ Максимовичъ**, 21 апр. 1824 г.—въ службѣ; 26 авг. 1856 г.—статскій совѣтникъ; директоръ Школы придворно-служительскихъ и мастеровыхъ дѣтей съ женскимъ при оной отдѣленіемъ (1858); отставной статскій совѣтникъ (1873); за нимъ родовыхъ 40 душъ; † 28 дек. 1873 г. **). . . . . 14.

Ж.—**Анна Александровна Ридингеръ**, род. 1823 † 1876; начальница Оренбургскаго Института; погребена въ Оренбургѣ.

— **Марѳа Максимовна**, † 13 нояб. 1881 г. . . . . 14.

За **Александромъ Алексѣевичемъ Дурасовымъ**, вице-адмираломъ.

— **Анна Максимовна**. . . . . 14.

*) О немъ см. Библіографическіе листы Кеппена 1825 г., ч. II, стр. 542.

**) Некрологъ его см. „Голосъ“ 1873 г., № 358.

За **Андреемъ Петровичемъ Лазаревымъ**, адмираломъ.

— **Елисавета Максимовна**, † 28 янв. 1880 г. и погребена въ Петербургѣ, въ Новодѣвичьемъ монастырѣ. . . . . 14.

За **Александромъ Павловичемъ Авиновымъ** *), адмираломъ, род. 18 мар. 1786 † 13 сент. 1854 г.

27. **Алексѣй Зиновьевичъ**, род. 17 мар. 1807 г. въ с. Шатрищахъ, Новгородсѣверскаго у.; воспріемникъ титул. сов. Григорій Ивановичъ Зубковскій; окончилъ курсъ Новгородсѣверской гимназіи; 24 дек. 1824 г. въ службѣ канцеляристомъ въ канцеляріи Черговскаго гражданскаго губернатора; 31 дек. 1828 г.—коллежскій регистраторъ; 8 іюля 1829 г.—повытчикъ Орловской Удѣльной Конторы; 16 іюля 1830 г.—помощникъ начальника 1-го стола; 2 іюля 1831 г.—уволенъ; 10 окт. 1833 г.—столоначальникъ въ Орловскомъ Губернскомъ Правленіи; 21 апр. 1834 г.—губернскій секретарь; 3 сент. 1834 г.—засѣдатель отъ короны въ Болховскомъ земскомъ судѣ; 28 янв. 1836 г.—дворянскій засѣдатель тамъ-же; 1 янв. 1838 г.—приставъ 3 стана Болховскаго у.; то-же въ 1842 г.; уволенъ и произведенъ въ коллежскіе секретари со старшинствомъ съ 31 дек. 1840 г.; жилъ въ дер. Лозѣ (Ивановская тожъ) Болховского у. (1837—1845). . . . . 16.

Ж.—**Анна Михайловна** . . . . . , за нею дер. Лоза.

28. **Ефимъ Григорьевичъ**, род. 19 янв. 1808 г. въ с. Ромашковѣ, Новгородсѣверскаго у.; воспріемникъ поручикъ Иванъ Новиковъ; окончилъ курсъ Новгородсѣверской гимназіи; 2 апр. 1826 г. въ службѣ канцеляристомъ въ Новгородсѣверскомъ уѣздномъ судѣ; 18 авг. 1827 г. командированъ для отписки дѣлъ во временную экспедицію при Черниговскомъ Губернскомъ Правленіи; 18 мар. 1829 г.—перемѣщенъ туда; 26 іюня 1829 г.—столоначальникъ; 31 дек. 1830 г.—коллежскій регистраторъ; 7 іюня 1833 г.—въ Черниговскую Палату Гражданскаго Суда; 7 іюля 1833 г.—повытчикомъ; 3 дек. 1833 г.—губернскій секретарь; 24 окт. 1835 г.—въ Канцелярію Новгородсѣверскаго уѣзднаго предводителя дворянства; 30 окт. 1836 г.—утвержденъ письмоводителемъ; 1 нояб. 1838 г.—старшій непремѣнный засѣдатель Новгородсѣверскаго земскаго суда; 26 авг. 1839 г.—уволенъ отъ должности письмоводителя; 31 дек. 1838 г.—коллежскій секретарь; 9 февр. 1842 г.—уволенъ; 8 мар. 1844 г.—членъ Новгородсѣверскаго уѣзднаго Комитета о наблюденіи за правильною продажею горячихъ напитковъ; 1 ноября

*) Руммель, Родосл. сборн. русск. двор. фамилій, т. I, стр. 11.

1844 г.—засѣдатель Новгородсѣверскаго уѣзднаго суда; 13 мая 1846 г.—помощникъ Борзенскаго окружного начальника государств. имуществъ; титулярный совѣтникъ со старшинствомъ съ 29 янв. 1845 г.; 3 мая 1849 г.—и. д. Козелецкаго и 24 сент. 1819 г. —Черниговскій окружной начальникъ; то-же въ 1851 г.; коллежскій ассесоръ (1852); за нимъ въ Новгородсѣверскомъ у. родовыхъ 3 души, 25 дес. земли и благопріобрѣтенной тамъ-же 3 дес. земли (1851); † до 1854. . . . . 17.

Ж.—**Марѳа Ивановна** . . . . . , вдова въ 1854 г.

29. **Петръ Григорьевичъ**, род. 28 іюня 1817 г. въ хут. Писаркахъ; въ 1 классѣ Новгородсѣверскаго повѣтоваго училища (1829), уволенъ изъ 2 класса Черниговскаго повѣтоваго училища (?); 31 дек. 1833 г.—въ службѣ въ Новгородсѣверскомъ земскомъ судѣ; 24 апр. 1836 г.—въ канцеляріи предводителя дворянства того-же у.; коллежскій регистраторъ со старшинствомъ съ 31 дек. 1835 г.; 7 дек. 1842 г.—помощникъ Батуринскаго почтмейстера; губернскій секретарь со старшинствомъ съ 31 дек. 1839 г.; 16 янв. 1845 г.—помощникъ Нѣжинскаго почтмейстера; коллежскій секретарь со старшинствомъ съ 31 дек. 1842 г.; 29 янв. 1846 г.—почтмейстеръ Конотопской Почтовой Конторы; титулярный совѣтникъ со старшинствомъ съ 31 дек. 1847 г.; 23 сент. 1853 г.—помощникъ Конотопскаго окружнаго начальника государств. имуществъ; 19 февр. 1857 г.—коллежскій ассесоръ; 24 сент. 1858 г.—Бѣлгородскій окружной начальникъ; надворный совѣтникъ со старшинствомъ съ 24 сент. 1858 г.; 9 мая 1864 г.—чиновникъ особыхъ порученій для наблюденія за порядкомъ въ волостяхъ Курской губ.; 18 мар. 1867 г.—за штатъ; 25 февр. 1869 г.—уволенъ; за нимъ родовыхъ въ Новгородсѣверскомъ у. 35 дес. земли (1869); жилъ въ Курскѣ (1870 г.) . . . . . 17.

Ж.— **Анна Яковлевна Реуцкая.**

— **Евдокія Григорьевна**, род. 17 авг. 1809 г. въ с. Студенкѣ; воспріемница Марія Семеновна Чернявская, дочь войскового товарища, жителя с. Шатрищъ . . . . . 17.

За (съ 23 авг. 1831 г. въ с. Шатрищахъ) **Григоріемъ Ивановичемъ Базилевичемъ**, протоіереемъ с. Некрасова, Глуховскаго у. (1850 г.).

## VII.

— **Елена Андреевна** (1823) . . . . . 20.

— **Варвара Андреевна** . . . . . 20.

— **Матрона Андреевна**, род. 4 нояб. 1823 г. въ с. Годуновкѣ Глуховскаго у. . . . . 20.

За (1847) . . . . . **Семеновымъ**, штабсъ-ротмистромъ.

30. **Гавріилъ Яковлевичъ (Сердюковъ)**, помѣщикъ с. Годуновки. 21.

Ж.— **Анна Адріановна Дорошенко**, род. 1840 † 1885, дочь коллежскаго регистратора.

31. **Степанъ Яковлевичъ**, род. 2 авг. 1836 г. въ х. Стаховщинѣ; воспріемникъ титул. сов. Михаилъ Ивановичъ Маньковскій . . . 21.

— **Агаѳья Яковлевна** (1839) . . . . . 21.

— **Марія Яковлевна** *), род. 14 нояб. 1832 г. въ х. Стаховщинѣ; воспріемница Варвара Григорьевна Зубковская, дочь неслужащаго титул. совѣтника, жителя м. Янполя, Григорія Ивановича Зубковскаго . . . . . 21.

За **Михаиломъ Ѳедоровичемъ Жураковскимъ**, род. 1826; его 1-я жена.

— **Евфросинія Яковлевна**, род. 21 янв. 1839 г. (въ с. Палѣевкѣ, Глуховскаго у. ?) . . . . . 21.

32. **Ѳедоръ Алексѣевичъ**, отъ 2-го брака; род. 5 мар. 1846 г. въ с. Есмани, Глуховскаго у.; воспріемница дѣвица Марія Степановна Коробкина . . . . . 23.

33. **Ѳедоръ Николаевичъ**, род. 28 мар. 1821 г., крещенъ въ с. Почаловѣ (?) Астраханской губ.; воспріемникъ губернскій секретарь Николай Ѳедоровичъ Ахматовъ; 15 іюня 1842 г.—въ службѣ канцелярскимъ служителемъ 1 разряда въ Астраханской Палатѣ Уголовнаго Суда; 16 мар. 1843 г.—писецъ въ Астраханскомъ Губернскомъ Правленіи; 7 апр. 1847 г.—коллежскій регистраторъ . 24.

— **Марія Николаевна**, род. 3 нояб. 1817 г. въ Астрахани . . . 24.

— **Анна Николаевна**, род. 5 мая 1820 г., крещена въ с. Почаловѣ (?) . . . . . 24.

— **Фелицата Николаевна**, род. 1 февр. 1823 г.; крещена въ с. Пичаловѣ (?) . . . . . 24.

34. **Николай Ѳедоровичъ**, † младенцемъ и погребенъ въ Петербургѣ, въ Новодѣвичьемъ монастырѣ . . . . . 26.

35. **Александръ Ѳедоровичъ**, род. 14 февр. 1845 г.; 16 февраля 1856 г. зачисленъ въ пажи; 12 іюня 1863 г.—прапорщикъ л.-гв. Егерьскаго полка изъ камеръ-пажей; 30 авг. 1863 г.—подпоручикъ; 31 мар. 1868 г.—поручикъ; 20 апр. 1869—штабсъ-капитанъ; 6 апр. 1876 г.—капитанъ; 12 окт. 1877 г. раненъ подъ Телишемъ ружейною пулею въ голову и осколкомъ гранаты въ правое бедро; 16 апр. 1878 г.—полковникъ; 29 мар. 1887 г.—командиръ 5 пѣх. Калужскаго полка; 13 іюля 1893 г.—генералъ-маіоръ и командиръ 2 бригады 36 пѣхотной дивизіи . . . . . 26.

Ж.— **Анна Николаевна Арбенева**, дочь штабсъ-ротмистра.

---

*) Ея родственникъ титул. совѣтникъ **Михаилъ Ивановичъ Манковскій** (1836).

36. **Максимъ Ѳедоровичъ**, 17 іюля 1867 г. прапорщикъ л.-гв. Егерьскаго полка изъ камеръ-пажей; 28 іюня 1875 г.—маіоръ по армейской пѣхотѣ и назначенъ въ распоряженіе командующаго войсками Оренбургскаго военнаго округа; † 1876 г. въ Оренбургѣ, гдѣ и погребенъ . . . . . 26.

Ж.— **Евгенія Александровна Дрейеръ**, дочь полковника; во 2-мъ бракѣ за . . . . . **Суворовымъ**, воинскимъ начальникомъ.

37. **Ѳедоръ Ѳедоровичъ**, холостъ въ 1880 г. . . . . 26.

38. **Сергѣй Ѳедоровичъ**, 10 авг. 1873 г.—прапорщикъ л.-гв. Егерьскаго полка изъ камеръ-пажей; поручикъ, 26 іюня 1880 г. переведенъ во 2-й Восточно-Сибирскій стрѣлковый баталіонъ капитаномъ; 12 дек. 1896 г. полковникъ при отставкѣ; холостъ въ 1880 г. . . . . 26.

— **Марѳа Ѳедоровна** . . . . . 26.

За **Иваномъ Григорьевичемъ Рогулею**.

— **Екатерина Ѳедоровна**, классная дама въ Еленинскомъ Институтѣ (1880) . . . . . 26.

За (съ начала 1881 г.) **Николаемъ Николаевичемъ Алексѣевымъ**, адъюнктомъ Имп. Академіи Наукъ † 2 мар. 1881 г.

— **Елена Ѳедоровна**, съ 1890 г. классная дама въ Маріинскомъ Институтѣ . . . . . 26.

— **Варвара Ѳедоровна**, † младенцемъ и погребена въ Петербургѣ, въ Новодѣвичьемъ монастырѣ . . . . . 26.

39. **Михаилъ Алексѣевичъ**, род. 11 сент. 1837 г. въ дер. Лозѣ; унтеръ-офицеръ пѣхотнаго вел. кн. Владиміра Александровича полка (1855) . . . . . 27.

40. **Николай Алексѣевичъ**, род. 1840 . . . . . 27.

41. **Константинъ Алексѣевичъ**, род. 11 мая 1842 г. въ дер. Лозѣ 27.

— **Екатерина Алексѣевна**, род. 1832 . . . . . 27.

— **Марія Алексѣевна**, род. 1833 . . . . . 27.

— **Елисавета Алексѣевна**, род. 1836 . . . . . 27.

42. **Илья Ефимовичъ**, род. 19 іюля 1849 года въ Козельцѣ; въ 1872 г. окончилъ курсъ лицея кн. Безбородка; титулярный совѣтникъ, помощникъ оберъ-секретаря Уголовнаго Кассаціоннаго департамента Сената (1881); членъ Кіевскаго Окружнаго Суда (1909). 28.

— **Марія Ефимовна**, род. 19 февр. 1852 г. въ Черниговѣ . . . 28.

43. **Николай Петровичъ**, род. 1 нояб. 1857 г., крещенъ въ с. Подлипномъ; воспріемники: маіоръ Иванъ Ивановичъ Драгомировъ и жена надворнаго совѣтника Екатерина Петровна Реуцкая . . . 29.

44. **Григорій Петровичъ**, род. 10 янв. 1861 г. въ Бѣлгородѣ; поручикъ (1893) . . . . . 29.

45 **Яковъ Петровичъ**, род. 24 февр. 1864 г. въ Курскѣ . . . . 29.
— **Марія Петровна**, род. 18 іюня 1855 г., крещена въ с. Подлипномъ; воспріемники тѣ-же, что у брата Николая . . . . . 29.

VIII

46. **Даніилъ Гавриловичъ**, судебный слѣдователь Нѣжинскаго Окружнаго Суда по Глуховскому у. (1907—1909) . . . . . 30.
47. **Николай Гавриловичъ** . . . . . 30.
— **Марія Гавриловна** . . . . . 30.
За **Анастасіемъ Ивановичемъ Голяховскимъ**, земскимъ начальникомъ Глуховскаго у. (1907—1909).
48. **Николай Александровичъ**, род. 1872 . . . . . 35.
— **Анна Александровна**, род. 1870 . . . . . 35.
— **Ольга Александровна**, род. 1876 . . . . . 35.
49. **Александръ Максимовичъ** . . . . . 36.

---

## 2. Потомство Василія Коробки.

I.

1. **Василій Коробка**, 9 окт. 1745 (!) г.—значковый товарищъ.

II.

2. **Петръ Васильевичъ**, 9 окт. 1745 (!) г.—значковый товарищъ; 21 мая 1746 г.—войсковой товарищъ . . . . . 1.

III.

3. **Андрей Петровичъ**, „старшина“, поселился въ Старомъ Сенжаровѣ . . . . . 2.

IV.

4. **Данило Андреевичъ**, „козакъ Запорожскаго войска, получилъ по тамошнему обыкновенію переименованіе фамиліи **Дядькомъ**“; потомъ жилъ въ Старомъ Сенжаровѣ . . . . . 3.

Ж. — **Екатерина** . . . . . , род. 1727; во 2-мъ бракѣ (1790) за . . . . . **Климѣевымъ**, премьеръ-маіоромъ († до 1790); за нею пожалованныхъ 2-му ея мужу въ Александрійскомъ у. м. п. 5, ж. п. 4 души, да ея собственныхъ того-же у. въ м. Старомъ Сенжаровѣ (гдѣ и живетъ) м. п. 51, ж. п. 54 души (1790).

5. **Емельянъ Андреевичъ** . . . . . 3.

V.

6. **Кириллъ Даниловичъ**, род. 1751; прапорщикъ (1790); титулярный совѣтникъ (1815); за нимъ съ братьями **Никитой** и **Яковомъ** нераздѣльныхъ, поселенныхъ малороссіянъ на пріобрѣтенныхъ предками имѣніяхъ м. п. 54, ж. п. 51 душа (1790); жилъ въ м. Ст. Сенжаровѣ (1790); † до 1817 . . . . . 4.

7. **Никита Даниловичъ**, род. 1753; 7 февр. 1776 г.—въ службѣ рядовымъ Молдавскаго гусарскаго полка; 30 іюня 1776 г.—ротный квартермистръ; 23 апр. 1777 г.—вахмистръ; 8 іюня 1777 г.—въ Болгарскій гусарскій полкъ вслѣдствіе расформированія Молдавскаго; 15 іюня 1783 г.—въ Ахтырскій легкоконный полкъ; 21 апр. 1789 г.—кадетъ; 7 февр. 1791 г.—сержантъ Екатеринославскаго гренадерскаго полка; 28 іюня 1792 г.—прапорщикъ; 18 января 1798 г.—подпоручикъ; 8 сент. 1798 г.—поручикъ по Высочайшему повелѣнію за усердіе и расторопность при стояніи на кордонѣ; поручикъ Псковскаго гренадерскаго полка, 20 окт. 1798 г. уволенъ отъ службы; то-же въ 1821 г.; былъ въ походахъ: 1788 г.—при Очаковѣ, 1789 г.—на Кинбурнской косѣ, 1790 г.—при взятіи Килійскаго ретраншамента и при осадѣ крѣпости, 1791 г.—при Мачинѣ, 1792—1794 г.г.—въ Польшѣ; за нимъ въ Малороссійской губ. 7 душъ (1798); за нимъ съ братомъ въ Ст. Сенжаровѣ 10 душъ (1798); помѣщикъ Кобелякскаго у. (1821); за нимъ 70 душъ (1827) . . . . . 4.

8. **Яковъ Даниловичъ**, род. 1757; прапорщикъ Екатеринославскаго гренадерскаго полка (1790); жилъ въ Ст. Сенжаровѣ (1790). 4.

— **Ѳеодосія Даниловна**, род. 1767 . . . . . 4.

— **Анна Даниловна**, род. 1772 . . . . . 4.

9. **Алексѣй Емельяновичъ**, род. 1755; вахмистръ Ольвіопольскаго гусарскаго полка (1790); холостъ въ 1790 г. . . . . 5.

VI.

10. **Ферапонтъ Кирилловичъ**, род. 1802 . . . . . 6.

11. **Давидъ Кирилловичъ**, упоминается въ 1819 г.; штабсъ-капитанъ . . . . . 6.

12. **Ефимъ Кирилловичъ**, упоминается въ 1819 г. . . . . 6.

13. **Эразмъ Кирилловичъ**, род. 1808; 9 іюня 1823 г.—въ службѣ въ Нижегородскомъ пѣхотномъ полку; 19 мая 1846 г.—капитанъ при отставкѣ; дворянинъ Полтавскаго у. (1850) . . . . . 4.

14. **Акимъ Никитичъ**, род. 1779; 2 мар. 1800 г. въ службѣ подпрапорщикомъ л.-гв. въ Преображенскомъ полку; подъ Прейсишъ-Эйлау раненъ пулею въ слѣдъ лѣвой ноги навылетъ (26 января 1807 г.); поручикъ, уволенъ 20 янв. 1808 г. отъ службы за раною; 18 нояб 1808 г.—засѣдатель Борзенскаго нижняго земскаго суда; 1 янв. 1815 г.—уволенъ; 23 нояб. 1816 г.—подсудокъ Борзенскаго повѣтоваго земскаго суда; 3 марта 1818 г.—уволенъ; за нимъ Борзенскаго повѣта въ с. Коношевкѣ 7 и Оленовкѣ 11 м. пол. душъ (1816) . . . . . 7.

Ж.— **Екатерина Дмитріевна Левицкая**, дочь провинціальнаго секретаря.

15. **Иванъ Никитичъ**, род. 1 апр. 1804 г. въ Ст. Сенжарахъ; воспріемникъ поручикъ Иванъ Андреевичъ Магденко; служилъ въ Каргопольскомъ драгунскомъ полку, откуда уволенъ 6 марта 1827 г. поручикомъ; помѣщикъ дер. Гурьевки (1834) . . . . . 7.

Ж.— **Анна Петровна** . . . . . .

16. **Андрей Никитичъ**, род. 14 окт. 1806 г. въ Ст. Сенжарахъ; воспріемникъ маіоръ 2 Піонернаго полка Николай Магденко 31 окт. 1823 г.—въ службѣ; 5 янв. 1833 г.—штабсъ-капитанъ при отставкѣ; за нимъ Кобелякскаго у. наслѣдственныхъ при дер. Коробкиной (гдѣ и живетъ) м. п. 24, ж. п. 37 душъ и 200 дес. земли (1851) . . . . . 7.

Ж.— **Марія Александровна Лейбина**.

## VII.

17. **Эразмъ Давидовичъ**, съ 1874 г. поручикъ при отставкѣ . 11.

Ж.— **Марія Ѳедоровна** . . . . . .

— **Александра Давидовна** . . . . . 11.

18. **Иванъ Ивановичъ**, род. 20 февр. 1834 г. въ дер. Гурьевкѣ; окончилъ курсъ Константиноградскаго уѣзднаго училища; 22 февр. 1851 г. въ службѣ канцелярскимъ служителемъ 1 разряда въ Константиноградскомъ уѣздномъ судѣ; тоже-же въ 1853 г. . . . . 15.

— **Анна Ивановна**, род. 9 дек. 1831 г. въ м. Новыхъ Сенжарахъ, Кобелякскаго у. . . . . 15.

19. **Сергѣй Андреевичъ**, род. 8 авг. 1843 г. въ м. Новыхъ Сенжарахъ; воспріемникъ отставной штабсъ-капитанъ Александръ Петровичъ Лейбинъ . . . . . 16.

20. **Александръ Андреевичъ**, род. 9 февр. 1847 г. въ м. Новыхъ Сенжарахъ . . . . . 16.

21. **Владиміръ Андреевичъ**, род. 20 мая 1850 г. въ м. Новыхъ Сенжарахъ; воспріемница дочь поручика Марія Ивановна Коробкина. 16.

22. **Андрей Андреевичъ**, род. 1851 . . . . . 16.

23. **Николай Андреевичъ** . . . . . 16.

— **Ольга Андреевна**, род. 3 іюля 1842 г. въ м. Новыхъ Сенжарахъ; воспріемникъ А. П. Лейбинъ . . . . . 16.

VIII.

24. **Сергѣй Эразмовичъ**, упоминается въ 1882 г. . . . . 17.

25. **Николай Ивановичъ** . . . . . 18.

26. **Иванъ Александровичъ** . . . . . 20.

27. **Виталій Николаевичъ**, штабсъ-капитанъ 186 пѣхотнаго Луковскаго полка (1908) . . . . . 23.

---

**Въ роспись не вошли:**

1. **Ѳедоръ Коробка**, реестровый козакъ Чигиринской сотни (1649); атаманъ Чигиринскій (1650).

2. **Гаврило К.**, Чигиринскій козакъ (1650). Ж.— **Марія Ивановна Волевачъ**, дочь генеральнаго обознаго,—см. т. I, стр. 216.

— **Евдокія Гавриловна** (1650) . . . . . 2.

— **Анна Гавриловна** (1650) . . . . . 2.

3. **Олифѣръ Коробченко**, наказный Лубенскій городовой атаманъ (1668).

4. **Анисимъ Коробка**, Бобровицкій сотникъ (1669), Кіевскаго полка.

5. . . . . **Коробка**.

6. **Максимъ**, упоминается въ 1684 г. въ Любечѣ; владѣлъ садомъ въ с Коробкахъ вмѣстѣ съ Любецкимъ священникомъ Григоріемъ Прокоповичемъ (1701). . . . . 5.

7. **Осипъ** . . . . . 5.

8. **Степанъ** (1701) . . . . . 5.

9. **Иванъ Максимовичъ** (1701) . . . . . 6.

10. **Иванъ К.**, Куземинскій городовой атаманъ (1725—1726), Гадяцкаго полка.

11. **Трофимъ К.**, значковый товарищъ.

— **Ѳеодосія Трофимовна**, за **Павломъ Яковлевичемъ Конискимъ**, священникомъ, род. 1750. . . . . 11.

12 **Степанъ К.**, за нимъ м. п. 33 души въ с. Ядутахъ, Борзенскаго у. (1841). Ж.—**Людмила Платоновна** . . . , † 18 іюня 1898 г. въ родовомъ своемъ имѣніи м. Мринѣ, Черниговской губ., гдѣ и погребена *).

13. **Павелъ Степановичъ**, въ 1872 г. окончилъ курсъ Лицея кн. Безбородка; съ 1873 г. въ службѣ; съ 1896 г.—дѣйствит. статскій совѣтникъ; С.-Петербургскій столичный мировой судья (1899); почетный мировой судья Нѣжинскаго у., попечитель Мринской и Ядутинскихъ начальныхъ школъ Нѣжинскаго и Борзенскаго у.у.; за нимъ въ Мринѣ и Ядутахъ 639 дес. земли (1899). Ж.— **Ольга Викторовна Раковичъ**, род. 1857 г. . . . . 12.

14. **Николай Ивановичъ**, писатель, преподаватель Русской литературы въ Петербургѣ (1908).

15. **Яковъ К.**, поручикъ.

— **Марія Яковлевна**. . . . . 15.

За **Казиміромъ Семеновичемъ Маркевичемъ**, маіоромъ **).

*) „Новое Время“ 20 іюня 1898 г.

**) Сообщеніе П. В. Новицкаго.

# Коровки-Вольскіе.

**(Родъ угасшій).**

## I.

1. **Карпъ**, жилъ въ 1-й половинѣ XVII в.

## II.

2. **Григорій Карповичъ Коровка-Вольскій (Карпенко)**, Батуринскій сотникъ (1669—1672); въ маѣ 1672 г. ѣздилъ посланцемъ отъ генеральной старшины въ Москву; съ іюня 1672 г.—генеральный хоружій и былъ имъ еще въ дек 1676 г.; съ мая 1677 г. и по авг. 1678 г.—Чигиринскій полковникъ и наказный гетманъ; съ 1678 по 1681 г.—Стародубовскій полковникъ; Кіевскій полковникъ (1682—1684; 1690); въ 1688 г. жилъ при дворѣ гетмана Мазепы, не занимая никакого уряда; 20 янв. 1682 г. присутствовалъ въ качествѣ депутата отъ гетмана на избраніи Варлаама Ясинскаго архимандритомъ Кіево-Печерскаго монастыря; владѣлъ въ Стародубовскомъ полку с. Шкрябинымъ, которое перешло затѣмъ къ его сыновьямъ; владѣлъ въ Кіевскомъ полку с. Карпиловкой, Выползовымъ, Лутавой, Косачовкой и с. Козаромъ . . . . . 1.

## III.

3. **Игнатій Григорьевичъ**, Стародубовскій полковой есаулъ (1690—1692); Почеповскій сотникъ (1695—1696); наказный Стародубовскій полковникъ (1697); получилъ отъ отца с. Кривецъ и с. Осколковъ; владѣлъ землями около с. Крукова; † 1697 г. . . . . 2.

4. **Ѳедоръ Григорьевичъ**, Кіевскій полковникъ (1708—1712); владѣлъ на урядъ с.с. Семиполками, Мостищемъ, Рудней, Свѣтильнымъ, Козаромъ, Ржавцемъ, и м. Бобровицей; продалъ с. Шкрябинъ Лукьяну Жоравкѣ; † 1712 . . . . . 2.

Ж.— **Марія** . . . . . , † до 1712.

— . . . . . **Григорьевна**, упоминается въ 1678 г. . . . . 2.

*Примѣчаніе.* На сыновьяхъ полковника Григорія Коровки мужское поколѣніе этого рода пресѣклось, какъ это видно изъ универсала 1712 г., въ которомъ читаемъ: „По зейстю зъ сего свѣта покойныхъ Григорія Карповича и сына его Ѳедора Григорьевича Волскихъ, бывшихъ полковниковъ Кіевскихъ, позосталися добра, до якихъ немашъ иншого близшого поссесора и сукцессора, кромѣ п. **Данила Семеновича (Карпѣки)**. значного товарища, и жены его **Параскевіи Ивановны**, которая есть внучкою помянутого небожчика старого Волского", почему имѣнія Вольскихъ и отданы были Карпѣкѣ. Не имѣя свидѣтельствъ о томъ, что у Григорія Коровки былъ еще третій сынъ Иванъ, я не рѣшился включить Прасковію Ивановну въ роспись и предположилъ, что она была внучкою его по женской линіи, можетъ быть—дочерью его дочери, упоминаемой въ 1678 г.

# Коропчевскіе *).

## I.

1. **Григорій Коропчевскій**, родомъ изъ м. Смѣлаго (?); козакъ Конотопской сотни (1770); 28 мая 1770 г.—значковый товарищъ при отставкѣ по слабости здоровья, старости и долговременной службѣ, по аттестату Нѣжинской полковой канцеляріи; † 1775, убитъ въ крымскомъ походѣ во 2-ой арміи.

## II.

2. **Павелъ Григорьевичъ**, род. 1741 г.; воспитывался въ Кіевской Академіи; съ іюня 1759 г. въ службѣ къ письменнымъ дѣламъ Миргородской Полковой Канцеляріи; съ февр. 1760 г.—въ Генеральной Войсковой Канцеляріи; съ окт. 1761 г.—войсковой канцеляристъ; съ апр. 1769 г.—регистраторъ Малороссійской Коллегіи; 13 янв. 1774 г. изъ регистраторовъ Коллегіи („коллежскихъ регистраторовъ“) произведенъ въ чинъ полкового писаря; 11 февр. 1775 г.—хоружій Генеральной Артиллеріи (изъ полковыхъ писарей); 23 нояб. 1777 г., за долговременную и безпорочную у дѣлъ службу произведенъ изъ хоружихъ Генеральной Артиллеріи въ бунчуковые товарищи; 19 іюля 1779 г.—коллежскій ассесоръ въ рангѣ сухопутнаго маіора; 7 окт. 1781 г.—предсѣдатель 1-го Департамента Новгородсѣверскаго Губернскаго Магистрата; 7 апр. 1783 г.—надворный совѣтникъ въ рангѣ сухопутнаго подполковника; 22 сент. 1785 г.—Владиміра 4 класса „за исправленіе по общей части особливаго порученія“; 2 сент. 1793 г.—коллежскій совѣтникъ; 7 нояб. 1794 г.—предсѣдатель 1-го департамента Новгородсѣверскаго верхняго земскаго суда; съ окт. 1796 г.—предсѣдатель Новгородсѣверской Палаты Гражданскаго Суда; 30 мар. 1797 г.—Малороссійскій (Черниговскій) вице-губернаторъ; то-же въ 1799 г.;

*) Роспись составлена по свѣдѣніямъ, полученнымъ отъ П. Я. Дорошенка.

14 окт. 1797 г.—статскій совѣтникъ; 13 авг. 1798 г.—Анну 2-ой степ.; былъ членомъ въ Генеральномъ Судѣ; внесенъ 30 сент. 1784 г. съ братьями въ III ч. родословной книги Новгородсѣверскаго намѣстничества; при доказательствѣ правъ на дворянство показалъ, что „прадѣдъ и дѣдъ его - вышедшіе изъ Польши въ Малую Россію, въ какомъ-же званіи находились они,--онъ не помнитъ"; въ 1788 г. купилъ у Екатерины Григорьевны Гамалѣя с. Баничи, Глуховскаго у.; у него въ Глуховскомъ у. м. п. 13, ж. п. 8 душъ (1784); у него въ с. Баничахъ 28 и Путивльскаго у. въ дер. Карпиловкѣ 47 м. п. душъ (1799); † 16 мар. 1808 г. въ Баничахъ, погребенъ въ Петро-Павловскомъ монастырѣ Глуховскаго уѣзда . . . . . 1.

Ж.—1) (1784) **Анастасія Ивановна Миненко**, дочь значковаго товарища;

2) **Ольга Алексѣевна Шечкова**, род. 1762 г. † 15 декаб. 1841 г.; за нею д. Карпиловка, Путивльскаго у.

3. **Емельянъ Григорьевичъ**, съ 1762 г. въ службѣ козакомъ; съ 1774 г.—значковый товарищъ подъ вѣдомствомъ Нѣжинской Полковой Канцеляріи; 17 мар. 1775 г.—опредѣленъ въ комплектъ значковыхъ товарищей Нѣжинскаго полка; съ 1776 г.—опредѣленъ тѣмъ-же чиномъ къ Генеральной Артиллеріи; 19 іюня 1779 г.—войсковой товарищъ; 1 мар. 1781 г. представленъ въ полковые есаулы отъ Канцеляріи Генеральной Артиллеріи; съ 1781 г.—засѣдатель Конотопскаго уѣзднаго суда; то-же въ 1786 г.; 1 февр. 1784 г.—бунчуковый товарищъ при отставкѣ изъ войсковыхъ товарищей; коллежскій ассесоръ (1786); бургомистръ Конотопскаго магистрата (1790); у него въ Конотопѣ м. п. 8, ж. п. 4 души (1783); у него съ братомъ **Ильею** въ Конотопѣ и Ивангородѣ нераздѣльныхъ м. п. 4, ж. п. 3 души (1784); жилъ въ Новгородсѣверскѣ (1784); владѣлъ хут. Коропчевскимъ, Конотопскаго у. . . . . 1.

Ж.—**Агаѳія Аѳанасьевна Острянская**, дочь товарища Ивангородской сотни, впослѣдствіи—значковаго товарища.

4. **Илья Григорьевичъ**, коллежскій канцеляристъ у дѣлъ въ Новгородсѣверской Уголовной Палатѣ (1784); 12 сент. 1784 г.—коллежскій протоколистъ; коллежскій секретарь; холостъ въ 1784 г. 1.

Ж.—**Варвара Герасимовна Адамовичъ**, дочь полкового писаря, архиваріуса Малороссійской Коллегіи.

— **Марѳа Григорьевна**, упоминается въ 1783 г. . . . . 1.

За **Кирилломъ Лазкевичемъ**, войсковымъ товарищемъ (1783).

— **Соломонида Григорьевна**, упоминается въ 1783 г. . . . . 1.

За **Григоріемъ Трубицкимъ**, войсковымъ товарищемъ (1783).

III.

5. **Николай Павловичъ**, род. 1789—1790 г.; съ 14 янв. 1798 г.—въ службѣ губернскимъ регистраторомъ къ письменнымъ дѣламъ Черниговской Казенной Палаты; 31 дек. 1802 г.—коллежскій регистраторъ; 24 авг. 1805 г.—во 2 ой Департаментъ Черниговскаго Генеральнаго Суда; 31 дек. 1806 г.—губернскій секретарь; 27 мар. 1808 г.—въ Глуховскій повѣтовый судъ; 3 іюня 1809 г.—титулярный совѣтникъ; съ 1812—1815 и 1818—1821 г.—подсудокъ Глуховскаго уѣзднаго суда; съ 1821—1824 г.— хорунжій Глуховскаго у.; съ 24 янв. 1827 по 1832 г.—коммиссаръ (земскій исправникъ) Глуховскаго у.; съ 1832—1835 г.—депутатъ дворянства Глуховскаго у.; коллежскій ассесоръ; у него родовыхъ Глуховскаго у. въ с. Баничахъ (за матерью его) 19 душъ и около 400 дес. земли; Путивльскаго у. въ дер. Карпиловкѣ 96 душъ и около 500 дес. земли; у него благопріобрѣтенныхъ: при с. Баничахъ около 15 дес. земли и Сумскаго уѣзда въ с. Ворожбѣ 30 душъ и около 150 дес. земли (1832); † 12 окт. 1860 г. въ с. Баничахъ, гдѣ и погребенъ. . . . . 2.

Ж.—(1827) **Анна Васильевна Куколь-Яснопольская**, род. около 1793 г. † 23 нояб. 1850 г., дочь маіора; за нею родовыхъ Сумскаго у. въ с. Ворожбѣ 30 душъ и около 200 дес. земли, Рыльскаго у. въ с. Студенкѣ 20 душъ и около 150 дес. земли (1832); владѣла имѣніями еще Сумскаго у. въ с. Искрисковщинѣ и Горбаневкѣ.

6. **Петръ Павловичъ**, род. 16 янв. 1794 г.; воспріемникъ знаменитый архимандритъ Мельхиседекъ Значко-Яворскій; 3 окт. 1805 г.— въ службѣ во 2 Департаментѣ Черниговскаго Генеральнаго Суда; 30 окт. 1807 г.—уволенъ; 18 янв. 1809 г.—снова опредѣленъ въ службу туда-же; 29 іюля 1810 г.—въ Черниговское Губернское Правленіе; 31 дек. 1810 г.—коллежскій регистраторъ; 31 дек. 1813 г.—губернскій секретарь; 31 окт 1814 г.—въ Петербургскій Почтамтъ; 29 мая 1815 г.—въ Департаментъ Министерства Юстиціи; 17 іюля 1815 г.—коллежскій секретарь; 6 февр. 1818 г.—получилъ въ награду 300 рублей; 17 іюля 1818 г.—титулярный совѣтникъ; 30 авг. 1821 г.—Анну 3-ей степ.; 5 окт. 1822 г.—коллежскій ассесоръ при отставкѣ; † 28 сент. 1869 г., холостымъ 2.

7. **Иванъ Емельяновичъ**, род. около 1775 г., † малолѣтнимъ . . 3.

8. **Ѳедоръ Емельяновичъ**, род. около 1782 г., † малолѣтнимъ . 3.

— **Прасковія Емельяновна**, род. послѣ 1783 г. . . . . 3.

За **Антономъ Андреевичемъ Божко-Божинскимъ**, коллежскимъ ассесоромъ.

— **Ольга Емельяновна**, род. послѣ 1783 г.; за нею хут. Коропчевскій. . . . . 3.

За **Григоріемъ Яковлевичемъ Мовчаномъ**, маіоромъ.

9. **Андрей Ильичъ**, род. послѣ 1784 г.; въ службѣ 29 сент. 1798 г. — въ Конотопскомъ земскомъ судѣ канцеляристомъ; 20 іюня 1800 г.—губернскій регистраторъ; 31 дек. 1804 г.—коллежскій регистраторъ; 31 дек. 1805 г.—уволенъ; 1 іюля 1807 г.—вновь въ Конотопскомъ земскомъ судѣ; 12 сент. 1809 г.—уволенъ; 27 сент. 1809 г.—во 2-ой Департаментъ Черниговскаго Генеральнаго Суда; 31 дек. 1809 г.—губернскій секретарь; 25 янв. 1810 г.—уволенъ; 27 янв. 1810 г.—въ Малороссійскій Почтамтъ; 28 іюня 1810 г.—въ штатъ Канцеляріи Кіевскаго военнаго губернатора; 30 апр. 1811 г.—уволенъ; 16 мая 1811 г.—вновь въ Малороссійскій Почтамтъ; 11 авг. 1811 г.—уволенъ; 13 февр. 1812 г.—въ Канцелярію 5 Округа Путей Сообщенія; 23 янв. 1813 г.—уволенъ; 25 мар. 1813 г.—коммиссіонеръ 12 класса Кіевскаго Провіантскаго Депо; 2 іюня 1816 г.—секретарь Полевого Провіантскаго Коммиссаріатства 5-го пѣхотнаго корпуса; 9 мая 1817 г.—провіантмейстеръ 12 пѣхотной дивизіи; за отличные труды и дѣятельность по продовольствію войскъ 3 пѣхотнаго корпуса дозволено ему носить на мундирѣ золотыя нашивки; 7 апр. 1819 г.—коммиссіонеръ Грузинскаго Отдѣльнаго корпуса; 19 сент. 1819 г.—секретарь Полевой Провіантской Коммиссіи; 31 дек. 1819 г.—коллежскій секретарь; 17 янв. 1820 г.—„обращенъ“ по своему желанію въ коммиссіонеры; 18 янв. 1821 г.—вновь секретарь той-же Коммиссіи; 31 дек. 1822 г.—титулярный совѣтникъ; 31 мая 1824 г.—„обращенъ“ по своему желанію въ коммиссіонеры; 23 февр. 1825 г.—по волѣ корпуснаго командира, генерала отъ инфантеріи Ермолова, поступилъ къ нему по особымъ порученіямъ; 27 мар. 1827 г.—главный коммиссіонеръ по заготовленію продовольственныхъ запасовъ къ предстоявшей войнѣ съ Персіею; 29 мая 1827 г.—походный оберъ-провіантмейстеръ при дѣйствующихъ войскахъ; 8 нояб. 1827 г.—въ 8-ой классъ; 23 нояб. 1828 г.—управляющій Полевою Провіантскою Коммиссіею; 7 февр. 1829 г.—въ 7-ой классъ; 10 авг. 1829 г.—Владиміра 4-ой степ.; 28 нояб. 1829 г.—корпусный оберъ-провіантмейстеръ; 19 янв. 1830 г.—Анну 2-ой степ.; 7 іюля 1832 г.—разрѣшено носить Персидскій орденъ Льва и Солнца, пожалованный ему принцемъ Аббасъ-Мирзою; 10 окт. 1835 г.—уволенъ отъ службы; 1 февр. 1836 г.—въ 6-ой классъ; отставной полковникъ (1842); былъ въ походахъ 1813 и 1827–1828 г.г.; въ 1836 г. вдовъ и бездѣтенъ; помѣщикъ Весьегонскаго у. Тверской губ. (1847—1854). . . . . 4.

Ж.—1) . . . . . .

2) . . . . . .

3) (1842) **Елисавета Ѳедоровна (Бѣшенцова**, дочь подполковника Ѳедора Ивановича и Татьяны Сергѣевны Бѣшенцовыхъ ?).

— **Ольга Ильинична**, род. 11 іюля 1801 † 28 янв. 1851 г. . . . 4.

За **Иваномъ Гавриловичемъ Гроссъ**, народнымъ учителемъ 14 класса.

— **Анна Ильинична**, род. 1813 † 11 янв. 1882 г. . . . . 4.

За **Никифоромъ Фокичемъ Тарасовымъ**, штабсъ-капитаномъ.

— **Агаѳія Ильинична**, род. 1815 † 13 февр. 1895 г. . . . . 4.

За **Георгіемъ Васильевичемъ Морозовскимъ**, надворнымъ совѣтникомъ.

## IV.

10. **Петръ Николаевичъ**, род. 22 іюня 1817 г. въ сл. Ворожбѣ; воспитывался въ Слободско-Украинской гимназіи (1832) и Харьковскомъ Университетѣ (съ 1833 г.); въ 1839 г. опредѣленъ въ военную службу; коллежскій регистраторъ; † 31 авг. 1850 г. въ с. Горкахъ Фатежскаго уѣзда, гдѣ и погребенъ . . . . . 5.

Ж.— **Анна Герасимовна Рославлева**, † 31 августа 1854 г.

— **Александра Николаевна**, род. 21 апр. 1808 г. . . . . 5.

За **Іосифомъ Ивановичемъ Куколь-Яснопольскимъ**, маіоромъ (1837).

— **Ольга Николаевна**, род. 11 іюля 1811 г. . . . . 5.

За **Петромъ Ѳедоровичемъ Матвіевскимъ**.

— **Маріа Николаевна**, род. 8 іюля 1812 г. . . . . 5

За **Иваномъ Васильевичемъ Яцыномъ**, коллежскимъ регистраторомъ.

— **Варвара Николаевна**, род. 11 нояб. 1813 г. † 17 мар. 1902 г. 5.

За **Михаиломъ Фроловичемъ Еремѣевымъ**, полковникомъ.

— **Елисавета Николаевна**, род. 5 сент. 1819 г. † 29 апр. 1882 г. 5.

За (съ 10 сент. 1839 г. въ с. Баничахъ) **Яковомъ Степановичемъ Дорошенкомъ**, коллежскимъ ассесоромъ.

— **Прасковія Николаевна**, род. 2 мая 1822 г. † 6 мар. 1882 г. . 5.

За **Львомъ Ивановичемъ Слезкинымъ**, † 1882, подполковникомъ.

— **Евпраксія Николаевна**, род. 1823. . . . . 5.

За **Василіемъ Ивановичемъ Бурцевымъ**, коллежскимъ регистраторомъ.

11. **Дмитрій Андреевичъ**, род. 5 іюля 1842 г. въ Москвѣ; окончилъ курсъ Московскаго Университета; извѣстный писатель и ученый редакторъ журналовъ „Знаніе“ и „Слово“; † 18 дек. 1903 г. 9.

12. **Николай Андреевичъ**, род. 8 апр. 1844 г. въ Москвѣ . . . 9.

13. **Александръ Андреевичъ**, род. 15 іюня 1847 г., крещенъ въ с. Трудахъ, Весьегонскаго у. . . . . 9.

V.

— **Антонина Петровна**, род. 10 іюня 1850 † 6 дек. 1879 г. въ с. Баничахъ, гдѣ и погребена; владѣла имѣніемъ въ с. Баничахъ. 10.

---

Существуютъ еще другіе роды Коропчевскихъ, Коробчевскихъ и Карабчевскихъ, связи которыхъ съ помѣщеннымъ здѣсь мы установить не можемъ.

# Корсуны.

**Существуетъ нѣсколько родовъ этого имени, повидимому различнаго происхожденія.**

## 1. Потомство Якова Корсуна.

### I.

1. **Яковъ**, жилъ въ половинѣ XVII вѣка.

### II.

2. **Григорій Яковлевичъ Корсунъ**, Миргородскій полковой сотникъ 1672,1678,1679,1683); упоминается на урядѣ въ Миргородѣ (1693); † до 1713 . . . . . 1.

Ж.— **Анна** . . . . . , во 2-мъ бракѣ (1713) за **Андреемъ** . . . . . ; ея духовное завѣщаніе—2 янв. 1713 г.; † до 8 мар. 1714 г.

### III.

3. **Степанъ Григорьевичъ**, съ 1698 г. въ службѣ; 5 мая 1716 г. получилъ гетманскій универсалъ на урядъ Лубенскаго полкового хоружаго, „поневажъ съ общого согласия старшаго и меньшаго товариства и посполства полку Лубенского, за вѣдомомъ пана полковника тамошнего вольнымы голосамы зобранъ хоружимъ полковымъ Лубенскимъ“; двукратно „пѣстовалъ“ Сенчанское сотничество (до 1720 г.); изъ Лубенскихъ полковыхъ хоружихъ 17 мая 1732 г. поставленъ, „какъ добрый, заслужоный и въ вѣрности неподозрителный“, Лубенскимъ полковымъ есауломъ, коимъ и пробылъ по смерть свою.—Въ 1715 г. получилъ универ-

салъ Лубенскаго полковника Андрея Марковича на с. Скоробогатки, принадлежавшее его тестю Леонтію Слюзу; 15 сент. 1717 г. получилъ гетманскій универсалъ на с. Скоробогатки и на млинъ въ с. Гапоновкѣ на рѣчкѣ Сулицѣ о трехъ колахъ, данный ему отъ тестя; 29 іюля 1720 г. получилъ гетманскій универсалъ на с. Гапоновку съ млиномъ на р. Сулѣ объ одномъ колѣ; въ 1727 г. с. Скоробогатки отъ него отобраны и отданы вдовѣ Леонтія Слюза—Маріи; въ 1732 г. получилъ гетманскій универсалъ на хут. Слободку, купленную имъ въ томъ-же году отъ Ивана Михайловича Гамалѣи; † 1738, убитъ въ Крымскомъ походѣ, при Гейманъ-долинѣ . . . . . 2.

Ж.— **Марина Леонтьевна Слюзъ**, дочь Сенчанскаго сотника (1687—1695); за нею млинъ въ с. Гапоновкѣ на рѣчкѣ Сулицѣ о трехъ колахъ.

— **Агаѳія Григорьевна**, (1713) . . . . . 2.

За (1713) **Гавріиломъ . . . . . Бецомъ**, Миргородскимъ полковымъ сотникомъ (1713—1714).

## IV.

4. **Еремѣй Степановичъ**, „обрѣтаясь въ Гданскѣ ради обученія иностранныхъ языковъ, въ 1732 годѣ, по требованію надворнаго совѣтника Григорія Ермана, на тотъ часъ въ Гданскѣ резидовавшаго, указомъ Его Импер. Величества въ Иностранную Коллегію, опредѣленъ былъ для писанія при ономъ совѣтникѣ дѣлъ“; въ 1735 г. опредѣленъ переводчикомъ въ Коллегію иностранныхъ дѣлъ, въ каковой должности былъ по 1738 г., когда, вслѣдствіе смерти отца, уволенъ отъ Коллегіи; въ 1739 г. былъ въ кампаніи при генералъ-фельдмаршалѣ графѣ Минихѣ „у переводу иностранныхъ языковъ“; 7 окт. 1739 г.—бунчуковый товарищъ; то-же въ 1756 г.; за нимъ въ с. Ломакахъ 6 дв., с. Слободкѣ 53 и с. Гапоновкѣ 10 дворовъ (1740); † до 1756 г. . . . . 3.

Ж.— **Ульяна Ѳедоровна Сулима**, дочь бунчуковаго товарища.

5. **Григорій Степановичъ**, съ 1742 г. въ службѣ войсковымъ канцеляристомъ; съ нояб. 1751 г.—войсковой товарищъ; бунчуковый товарищъ. . . . . 3.

Ж.— **Маѳа . . . . . ., владѣла с. Корсуновкой**, Лохвицкаго у. (1784).

## V.

6. **Григорій Еремѣевичъ**, войсковой товарищъ (1756); получилъ изъ наслѣдства Семена Сулимы Переяславскаго полка въ с. Лебединѣ 13, с. Скопцахъ 5 и с. Строковѣ 13 дворовъ (1756) . . . 4.

7. **Петръ Еремѣевичъ**, войсковой канцеляристъ (1774); 23 дек. 1774 г.—полковой есаулъ . . . . . 4.

8. **Михаилъ Григорьевичъ**, обучался въ пансіонѣ при казенномъ училищѣ въ Кременчугѣ; служилъ л.-гв. въ Измайловскомъ полку; капитанъ въ отставкѣ (1798—1812); Миргородскій повѣтовый хорунжій (1809—1812); въ 1816 г. открылъ въ Миргородѣ повѣтовое училище.—За нимъ Гадячскаго у. въ с. Слободкѣ и въ хуторахъ Лубенскаго у. м. п. 400, ж. п. 410 душъ (1798) . . . . . 5

Ж.—(съ 1801) **Екатерина Александровна Новицкая**, род. 1783, дочь премьеръ-маіора.

— **Ирина Григорьевна**, род. 1750—1751 г. . . . . 5

За **Григоріемъ Михайловичемъ Огроновичемъ**, коллежскимъ ассесоромъ, род 1745—1746 г.

— **Ульяна Григорьевна** . . . . . 5.

За . . . . . **Баляснымъ**, Кременчугскимъ уѣзднымъ предводителемъ дворянства.

— **Прасковья Григорьевна** † дѣвицей . . . . . 5.

## VI.

9. **Андрей Петровичъ**, род. около 1763 г.; канцеляристъ Кіевской Палаты Гражданскаго Суда (1784); за нимъ съ братьями наслѣдственныхъ Остерскаго у. въ дер. Лебединѣ, Переяславскаго у. въ с. Строковѣ, Лубенскаго у. въ с. Ломакахъ и Хитцахъ, Лохвицкаго у въ с. Гапоновкѣ да въ хуторахъ Новоромодановскомъ, Старомъ и Липовомъ обоего пола 840 душъ (1782); жилъ въ д. Лебединѣ (1782); холостъ въ 1798 г. . . . . 7.

10. **Николай Петровичъ**, род. около 1770 г; коллежскій канцеляристъ (1798); гвардіи вахмистръ; жилъ въ д. Лебединѣ (1782); за нимъ Переяславскаго повѣта въ д. Лебединѣ 57 душъ, деревянный домъ и 402 дес. земли; † до 1827 г. . . . . 7.

Ж.— **Марія** . . . . . , за нею въ с. Строковѣ м. п. 48 душъ, 693 дес. земли, домъ, три вѣтряныхъ мельницы и винокуренный заводъ (1827).

11. **Аѳанасій Петровичъ**, род. около 1774 г.; коллежскій канцеляристъ (1798); жилъ въ дер. Лебединѣ (1798). . . . . 7.

12. **Иванъ Петровичъ**, гвардіи вахмистръ (1794); 1 янв. 1795 г.—арміи капитанъ; „числящійся при Герольдіи не у дѣлъ капитанъ“, 24 янв. 1795 г.—уволенъ до указа въ Кіевское намѣстничество; капитанъ (1813); помѣщикъ и житель дер. Гапоновки, Лохвицкаго повѣта (1813). . . . . 7.

Ж.— **Александра** . . . . . .

13. **Николай Михайловичъ,** род 22 апрѣля 1802 г., окончилъ курсъ Харьковскаго Университета въ 1822 г. съ большою серебряною медалью; магистръ историческихъ наукъ (1823); съ 18 нояб. 1826 г.—служилъ въ Канцеляріи Министерства народнаго просвѣщенія и духовныхъ дѣлъ и чиновникомъ особыхъ порученій при министрѣ внутреннихъ дѣлъ; 7 апр. 1856 г.—статскій совѣтникъ; то-же въ 1858 г.; дѣйствит. статскій совѣтникъ, камергеръ; почетный попечитель Воронежской гимназіи (1858), на которую пожертвовалъ 25000 руб.; за нимъ въ Миргородскомъ и Лубенскомъ повѣтахъ 800 и въ Острогожскомъ у. 500 душъ; у него родовыхъ 463 души и 2540 дес. земли (1858); жилъ въ с. Семейкахъ, Острогожскаго у.; † 1858–1868 г.г. . . . . 8.

Ж.— **Екатерина Максимовна Подколзина.**

14. **Александръ Михайловичъ,** род. 11 іюня 1803 г, окончилъ курсъ Харьковскаго Университета; магистръ законовѣдѣнія (1823); статскій совѣтникъ, совѣтникъ Правленія того-же Университета; съ 1836 г. въ отставкѣ; построилъ церковь св. Іоанна Богослова въ с. Великой Кручѣ, Пирятинскаго у.; † 1855 г. и погребенъ въ построенной имъ церкви . . . . . 8.

Ж.— (съ 1840 г.) **Марія Давидовна Горленко,** род. 8 сент. 1812 † 28 дек. 1886 г. и погребена съ мужемъ; въ 1-мъ бракѣ была за **Ананіемъ Порфирьевичемъ Александровичемъ**, штабсъ-ротмистромъ, † 1838; дочь маіора.

15. **Григорій Михайловичъ,** род. 22 іюля 1805 г., окончилъ курсъ Харьковскаго Университета; служилъ въ Адмиралтействъ-Коллегіи; титулярный совѣтникъ, производитель дѣлъ въ Канцеляріи главноначальствующаго надъ Почтовымъ Департаментомъ (1835); съ 1836 г. коллежскій ассесоръ при отставкѣ; почетный смотритель Гадячскаго уѣзднаго училища; † 1889. . . . . 8.

Ж.— **Вѣра Гавріиловна Сластельникова,** дочь дѣйств. стат. сов.

16. **Степанъ Михайловичъ,** род. 28 ноября 1812 г., † въ молодости. 8.

17. **Михаилъ Михайловичъ,** род. 25 іюня 1816 г., окончилъ курсъ Харьковскаго Университета съ степенью дѣйствительнаго студента; попечитель хлѣбныхъ запасныхъ магазиновъ; † 1890. . . . . 8.

Ж.— **Людмила Францевна Заленская** *).

— **Екатерина Михайловна,** род. 5 марта 1811 г. . . . . 8.

За . . . . . **Рикгофъ.**

— **Марія Михайловна,** . . . . . 8.

---

*) Ея братъ Алексѣй Францевичъ (Владиміровичъ) Заленскій былъ предсѣдателемъ Полтавской Губерн. Земской Управы.

За . . . . . **Безсоновымъ,** помѣщикомъ Воронежской губ.

— **Варвара Михайловна,** † дѣвицей 18 лѣтъ . . . . . 8.

— **Марѳа Михайловна,** род. 14 сентября 1820 г. . . . . 8

За **Константиномъ Карловичемъ Вульфертъ.**

## VII.

18. **Павелъ Николаевичъ,** штабсъ-капитанъ (1824) . . . . . 10.

19. **Николай Николаевичъ,** род. 1805; просился на службу въ 4 карабинерный полкъ (1825) . . . . . 10.

20. **Яковъ Николаевичъ,** род. 10 окт. 1811 г. въ с. Строковѣ, Переяславскаго у.; воспріемники: титул. совѣтникъ Яковъ Лебедевъ и Памфиловская помѣщица Пелагея Берлова; зачисленъ въ Александрійскій пѣхотный полкъ (1828); подпоручикъ, Переяславскій уѣздный земскій исправникъ (1840) . . . . . 10.

Ж.— . . . . . .

21. **Елисей Ивановичъ,** въ 1824 г. опредѣленъ въ Витебскій пѣхотный полкъ . . . . . 12.

22. **Порфирій Ивановичъ,** въ 1824 г. опредѣленъ въ Витебскій пѣхотный полкъ . . . . . 12.

23. **Николай Ивановичъ,** род. 15 дек. 1813 г. въ Гапоновкѣ; воспріемникъ унтеръ-цейхвартеръ титул. совѣтникъ Степанъ Задорожный; унтеръ-офицеръ Прагскаго пѣхотнаго полка (1835) . . . . . 12.

24. **Семенъ Ивановичъ,** род. 1804, изъ дворянъ Лохвицкаго у; 9 февр. 1820 г. въ службѣ въ Тамбовскомъ пѣхотномъ полку; 11 авг. 1821 г.—портупей-прапорщикъ; 17 іюня 1823 г.—прапорщикъ; 4 іюля 1825 г.—подпоручикъ; 13 мая 1828 г.—поручикъ; 9 дек. 1831 г. — въ Дерптскій конно-егерьскій полкъ; 27 сент. 1833 г.—въ гусарскій фельдмаршала графа Витгенштейна полкъ; 6 мар. 1838 г.—штабсъ-ротмистръ при отставкѣ; былъ въ походахъ: 1828 г.—въ Болгаріи, за дѣла 16, 17 и 21 іюля получилъ Анну 4-ой степ. съ надписью „за храбрость", при Силистріи; 1829 г.—въ Болгаріи, при Силистріи, Шумлѣ; 1831 г.—противъ поляковъ, за что Анну 3-ей степ. съ бантомъ . . . . . 12?

Ж — (съ 29 мая 1840 г. въ Харьковѣ) **Марія Сергѣевна Карпова,** дочь почетнаго гражданина Сергѣя Федотовича.

25. **Иванъ Григорьевичъ,** окончилъ курсъ юридич. фак. Харьков. Унив.; служилъ миров. судьею въ г. Бердичевѣ . . . . . 15.

Ж.— **Софія Павловна Масюкова,** дочь помѣщика с. Веприка Гадячскаго у.

VIII.

26. **Константинъ Яковлевичъ,** † убитъ злоумышленниками у себя въ усадьбѣ подъ с. Строковою Переяславскаго у. около 1884 г. . 20.

— **Елена Яковлевна** . . . . . 20.

За **Михаиломъ Евгеніевичемъ Томарою.**

27. **Николай Семеновичъ,** род. 11 авг. 1842 г. въ с. Гапоновкѣ, Лохвицкаго у.; воспріемники: капитанъ Лука Ивановичъ Слюзъ, капитанша Александра Григорьевна Корсунова, коллеж. секретарь Николай Александровичъ Криштафовичъ и жена коллеж. регистратора Надежда Ѳедотовна Слюзова . . . . . 24.

— **Софія Семеновна,** род. 1 апр. 1841 г. въ Харьковѣ . . . . 24.

— **Анастасія Семеновна,** род. 11 авг. 1842 г. въ с. Гапоновкѣ; близнецъ № 27-го . . . . . 24.

— **Елисавета Семеновна,** род. 6 апр. 1844 г. въ с. Гапоновкѣ; воспріемница жена артиллеріи капитана Александра Моисеевна Криштафовичева

— **Ольга Семеновна,** род. 1 іюня 1847 г. въ с. Гапоновкѣ . 24.

28. **Иванъ Ивановичъ,** . . . . . 25.

— **Людмила Ивановна,** . . . . . 25.

---

## 2. Потомство Григорія Корсуна.

I.

1. **Григорій Корсунъ,** войсковой товарищъ Миргородскаго полка; при выходѣ въ походъ, составилъ 27 апр. 1689 г. духовное завѣщаніе.

II.

2. **Леонтій Григорьевичъ.** . . . . . 1.

III.

3. **Иванъ Леонтьевичъ,** † до 1798 г. . . . . 2.

4. **Василій Леонтьевичъ,** род. около 1715; жилъ въ с. Ярмакахъ, Хорольскаго у. (1798), гдѣ вмѣстѣ съ братьями и племянниками записанъ былъ въ подушный окладъ; въ 1798 г бездѣтенъ. . . . 2.

Ж.— . . . . . , † до 1798.

5. **Павелъ Леонтьевичъ,** род. 1719; жилъ въ с. Ярмакахъ (1798). 2.

Ж.— . . . . . , † до 1798.

6. **Григорій Леонтьевичъ,** род. 1734; жилъ въ с. Ярмакахъ (1798). 2.

Ж. – **Евфимія** . . . . . , дочь козачья.

IV.

7. **Игнатій Ивановичъ**, род. 1755, жилъ въ с. Ярмакахъ (1798). 3.
Ж.—**Матрона** . . . . . , дочь дворянская.
8. **Иванъ Павловичъ**, род. 1760 г. . . . . 5.
Ж.—**Екатерина** . . . . . ; дочь козачья.
9 **Кузьма Григорьевичъ**, род. 1766 г. . . . . 6.
Ж.—**Марія** . . . . . , дочь дворянская.
10. **Маркъ Григорьевичъ**, род. 1774 г. . . . . 6.
Ж.—**Варвара** . . . . . , дочь козачья.

V.

11. **Григорій Игнатьевичъ**, род. 1775. . . . . 7.
12. **Алексѣй Игнатьевичъ**, род. 1781. . . . . 7.
13 **Иванъ Игнатьевичъ**, род. 1783. . . . . 7.
14. **Гаврило Игнатьевичъ**, род. 1786. . . . . 7.
— **Марія Игнатьевна**, род. 1788. . . . . 7.
— **Анастасія Игнатьевна**, род. 1790. . . . . 7.
15. **Кузьма Ивановичъ**, род. 1783. . . . . 8.
16. **Яковъ Ивановичъ**, род. 1786. . . . . 8.
17. **Моисей Ивановичъ**, род. 1791. . . . . 8.
— **Марина Ивановна**, род. 1781. . . . . 8.
— **Марія Ивановна**, род. 1792. . . . . 8.
— **Васса Кузьминична**, род. 1786. . . . . 9.
— **Анна Кузьминична**, род. 1792. . . . . 9.
— **Прасковья Кузьминична**, род. 1795. . . . . 9.
18. **Иванъ Марковичъ**, рвд. 1795. . . . . 10.

---

### 3. Потомство Никифора Корсуна.

I.

1. **Никифоръ Корсунъ**, знатный войсковой товарищъ Миргородскаго полка

II.

2. **Тимоѳей Никифоровичъ**, значковый товарищъ. . . . . 1.

III.

3. **Петръ Тимоѳеевичъ**, сотенный Омельницкій старшина. . . . 2.

IV.

4. **Игнатій Петровичъ**, † до 1794. . . . . 3.
5. **Петръ Петровичъ**, † до 1794. . . . . 3.
6. **Акимъ Петровичъ** (1794). . . . . 3.
Ж.—**Агафія Осиповна** . . . . . , дочь козачья.
7. **Александръ Петровичъ** (1794). . . . . 3.
Ж.— **Прасковія Семеновна** . . . . . , дочь козачья.
8. **Павелъ Петровичъ**, † до 1794. . . . . 3.

V.

9. **Иванъ Игнатьевичъ** (1794). . . . . 4.
Ж.— **Евфимія Демьяновна** . . . . . .
10. **Миронъ Петровичъ** (1794). . . . . 5.
Ж.—**Ксенія Григорьевна** . . . . . , дочь козачья.
— **Ксенія Акимовна** . . . . . 6.
11. **Александръ Александровичъ** . . . . . 7.
— **Марія Александровна** . . . . . 7.
— **Домникія Александровна** . . . . . 7.
12. **Иванъ Аавловичъ** . . . . . 8.
13. **Романъ Павловичъ** . . . . . 8.

VI.

14. **Никифоръ Ивановичъ** . . . . . 9.
— **Евдокія Ивановна** . . . . . 9.
— **Пелагея Ивановна** . . . . . 9.
— **Ксенія Ивановна** . . . . . 9.
— **Ульяна Ивановна** . . . . . 9.
— **Θекла Ивановна** . . . . . 9.
15. **Максимъ Мироновичъ** . . . . . 10.

---

### 4. Потомство Ивана Корсуна.

I.

1. **Иванъ Корсунъ**, „издревле породы шляхетской и вышедши въ давнихъ годахъ Польской области съ города Корсуна въ Россію, возымѣлъ жительство на шляхетскихъ имѣніяхъ въ селѣ

Усовкѣ, гдѣ, принявъ фамилію по названію того города Корсуномъ, продолжалъ службу въ бывшемъ охочекомпанейскомъ полку полковымъ есауломъ"; полковой есаулъ (1683).

II.

2. **Карпъ Ивановичъ**, знатный войсковой товарищъ Лубенскаго полка, участвовалъ въ сраженіи подъ Полтавою (1709). . . . . 1.

III.

3. **Емельянъ Карповичъ**, козакъ, 22 дек. 1756 г. уволенъ за старостью отъ всѣхъ службъ съ чиномъ значковаго товарища; 6 апр. 1759 г. его домъ уволенъ отъ всѣхъ повинностей. . . . . 2.

4. **Ѳедоръ Карповичъ**, служилъ при Высоч. дворѣ пѣвчимъ, а затѣмъ выпущенъ оттуда 30 янв. 1759 г. съ чиномъ армейскаго прапорщика; † бездѣтнымъ. . . . . 2.

IV.

5. **Сидоръ Емельяновичъ**, † до 1795. . . . . 3.

6. **Ѳедоръ Емельяновичъ**, род. 1735 г.; войсковой канцеляристъ Генеральнаго Суда (1780); 21 іюля 1782 г.—коллежскій протоколистъ; то-же въ 1792 г.; секретарь Кіевскаго (1784) и Пирятинскаго (1791) уѣздныхъ судовъ; земскій подсудокъ Пирятинскаго земскаго повѣтоваго суда (1795); коллежскій секретарь; за нимъ наслѣдственныхъ Пирятинскаго у. въ с. Условкѣ 28 душъ (1795); въ 1792 г. былъ опекуномъ Василія Ивановича Марковича, род. 1780; † до 1820 г. . . . . 3.

Ж. **Меланія** . . . . . **Зубокъ**, дочь сотеннаго есаула; за нею приданыхъ въ с. Каплинцахъ 21 душа (1795). . . . . 3.

V.

7. **Степанъ Сидоровичъ** . . . . . 5.

8. **Иванъ Сидоровичъ**, род. 1755; жилъ въ с. Усовкѣ (1795), гдѣ записанъ съ братомъ **Павломъ** между козаками въ подушный окладъ. . . . . 5.

Ж.— **Ульяна** . . . . . , дочь дворянская.

9. **Павелъ Сидоровичъ**, род. 1775 . . . . . 5.

Ж.— **Евдокія** . . . . . , дочь козачья.

10. **Григорій Ѳедоровичъ**, род. 1776; коллежскій регистраторъ (1795). . . . . 6.

11. **Павелъ Ѳедоровичъ**, род. 1778; канцеляристъ (1795). . . . 6.

12. **Константинъ Ѳедоровичъ**, род. 1793; отставной маіоръ (1832); въ отставкѣ съ 1830 г. . . . . 6.

Ж.— **Ольга Васильевна Норова**, дочь чиновника 8 класса.

13. **Ѳеодулъ Ѳедоровичъ**, въ 1821 г. просился въ Тамбовскій пѣхотный полкъ . . . . . 6.

— **Ирина Ѳедоровна**, род. 1788. . . . . 6.

VI.

14. **Адріанъ Ивановичъ**, род. 1789. . . . . 8.

15. **Ѳедоръ Ивановичъ**, род. 1794. . . . . 8.

---

### 5. Потомство Николая Корсуна.

I.

1. **Николай**, жилъ въ концѣ XVII в.

II.

2. **Иванъ Николаевичъ Корсунъ**, Вестова полку поручикъ, 9 сент. 1709 г. посланъ гетманомъ Скоропадскимъ въ Москву. . . . . 1.

III.

3. **Антипъ Ивановичъ**, сотенный писарь Прилуцкаго полка (1772); за 30 лѣтъ службы произведенъ 16 янв. 1773 г. въ войсковые товарищи; имѣлъ въ Таганрогѣ домъ; † 1829 г. въ с. Антиповкѣ, Ростовскаго у. . . . . 2.

IV.

4. **Алексѣй Антиповичъ**, род. 1776 г. въ м. Новоселицѣ (г. Новомосковскѣ), Екатеринославской губ.; изъ Малороссійскихъ старшинскихъ дѣтей; 3 янв. 1790 г.—въ службѣ въ Новомосковскомъ земскомъ судѣ; 2 мая 1795 г.—копіистъ; 22 мар. 1796 г.—подканцеляристъ; 28 февр. 1797 г.—канцеляристъ; 28 мар. 1799 г.—губерн-

скій регистраторъ; 18 мая 1797 г.— столоначальникъ; 26 янв. 1801 г.— переведенъ на ту-же должность въ Маріупольскій земскій судъ; 31 дек. 1802 г.—коллежскій регистраторъ; 16 сент. 1803 г.—въ Ростовскій земскій судъ; 11 апр. 1804 г.—секретарь Ростовскаго уѣзднаго суда; 31 дек. 1806 г.—губернскій секретарь; 31 дек. 1811 г.—коллежскій секретарь; титулярный совѣтникъ со старшинствомъ съ 31 дек. 1814 г.; съ 1812 г. на 3 года дворянскій засѣдатель того-же суда; 29 окт. 1820 г.—Ростовскій уѣздный стряпчій; 11 мая 1823 г.—уволенъ; 11 окт. 1826 г. — Ставропольскій уѣздный исправникъ; 16 дек. 1826 г.—коллежскій ассесоръ; 16 нояб. 1827 г.—къ дѣламъ Общаго Управленія Кавказскою областью; 30 окт. 1828 г.—начальникъ отдѣленія тамъ-же; 31 мар. 1830 г.— надворный совѣтникъ; 9 янв. 1834 г. уволенъ отъ службы съ тѣмъ-же чиномъ; за нимъ благопріобрѣтенныхъ Ростовскаго у. въ дер. Антиповкѣ 77 душъ (1830); жилъ въ Ставрополѣ (1830); за нимъ Ростовскаго у. 35 душъ и 970 дес. земли въ общемъ владѣніи съ женою (1830); въ дер. Богдановской Антиповкѣ м. п. 61, ж. п. 63 души (1843), гдѣ и жилъ (1843—1846) . . . . . 3.

Ж.— (съ 6 февр. 1807 г. въ Таганрогѣ) **Елена Богдановна Кандаурова**, дочь подполковника, помѣщика с. Терновки, Борисоглѣбской округи, Тамбовской губ.; за нею въ Ростовскомъ у. въ с. Антиповкѣ наслѣдственныхъ 37 душъ (1830), м. п. 15, ж. п. 15 душъ (1843—1846).

## V.

5. **Дмитрій Алексѣевичъ**, род. 21 сент. 1808 г. въ г. Ростовѣ, Екатеринославской губ.; коллежскій регистраторъ въ Кавказскомъ Областномъ Совѣтѣ (1830); отставной титулярный совѣтникъ (1843); коллежскій ассесоръ (1846); за нимъ въ Антиповкѣ 5 душъ (1830). 4.

6 **Александръ Алексѣевичъ**, род. 27 мая 1818 г. въ селеніи Покровскомъ, Ростовскаго у.; въ 1842 г. окончилъ курсъ Харьковскаго Университета; губернскій секретарь въ Харьковской Палатѣ Уголовнаго Суда (1843); малорусскій писатель; издалъ въ Харьковѣ альманахъ: „Сніп, украінський новорічник на 1841 рік“ (1841); печаталъ стихотворенія въ „Маякѣ“ (1840 г. №№ 5 и 6, 1842 г., № 3 и 4, 1845 г., № 21 и 26); напечаталъ русскій переводъ трагедіи Костомарова: „Переяславська ніч“ („Сѣверный Вѣстникъ“ 1886 г., № 1); авторъ воспоминаній о Н. И. Костомаровѣ („Русскій Архивъ“ 1890 г., № 19); † 25 окт. 1891 г. . . . . 4.

## 6. Потомство Семена Корсуна.

### I.

1. **Семенъ Корсунъ**, дворянинъ Черниговской губ.

### II.

2. **Ѳедоръ Семеновичъ**, род. 8 февр. 1799 г.; 3 апр. 1816 г.—прапорщикъ 24 артиллер. бригады изъ 1 Кадетскаго Корпуса; 20 мая 1820 г. бригада переименована въ № 12; 2 іюля 1821 г.—подпоручикъ; 1 іюля 1831 г.—поручикъ; 10 окт. 1831 г.—штабсъ-капитанъ за отличную храбрость и мужество въ сраженіи противъ поляковъ; 28 мар. 1834 г.—капитанъ при отставкѣ; былъ въ походѣ 1831 г. и за дѣла подъ Прагою на Гроховскихъ поляхъ получилъ Анну 3-ей степ. съ бантомъ; 24 авг. 1835 г.—въ 1-й полевой артиллер. бригадѣ; 28 іюля 1836 г.—капитанъ; 20 ноября 1837 г.—Владиміра 4-й степ.; 8 февр. 1838 г.—командиръ резервной № 3 батареи 3 пѣшей артиллер. бригады; 5 дек. 1841 г.—Георгія 4 класса за 25 лѣтъ; 18 февр. 1841 г.—помощникъ командира Севастопольскаго артиллер. гарнизона; 24 дек. 1842 г.—командующій подвижнымъ № 9 паркомъ; 16 февр. 1843 г.—утвержденъ; 1 іюля 1845 г.—подполковникъ; 21 іюня 1849 г.—командиръ 2 парковой артиллер. бригады и парка № 5; 19 апр. 1853 г.—полковникъ; 27 февр. 1863 г.—Владиміра 3-ей степени; 29 іюля 1863 г.—генералъ-маіоръ при отставкѣ. . . . . 1.

Ж.—1) . . . . . , † до 1837 г.

2) **Марія Михайловна** . . . . . .

### III.

3. **Константинъ Ѳедоровичъ**, отъ 2-го брака; род. 2 сент. 1843 г. въ Новогеоргіевскѣ; прапорщикъ 2 полевой артиллер. бригады (1864); артиллеріи капитанъ. . . . . 2.

4. **Владиміръ Ѳедоровичъ**, отъ 2-го брака; род. 19 дек. 1846 г. въ Новогеоргіевскѣ; юнкеръ Константиновскаго училища (1864); артиллеріи полковникъ. . . . . 2.

— **Дарія Ѳедоровна**, отъ 1-го брака; род. 11 мая 1835 г. . . 2.

— **Марія Ѳедоровна**, отъ 2-го брака; род. 21 авг. 1854 г. въ Брестъ-Литовскѣ. . . . . 2.

IV.

5. **Александръ Константиновичъ**, род. 1871 г. . . . . 3.

6. **Ѳедоръ Владиміровичъ**, род. 1879 г.; штабсъ-капитанъ 25 артиллер. бригады (1898). . . . . 4.

---

**Въ роспись не вошли:**

1. **Савка Корсунъ**, упоминается, какъ свидѣтель въ завѣщаніи Анны Корсуновой (1713); см. 1 роспись, № 2.

2. **Петръ К.**, войсковой канцеляристъ (1767).

3. **Григорій К.**, войсковой товарищъ (1767)

4 **Василій Ивановичъ К.**, съ 29 апр. 1821 г. въ службѣ; 9 дек. 1856 г.—статскій совѣтникъ; причисленный къ Министерству государств. имуществъ (1858).

5. **Тимоѳей Павловичъ К.**, съ 15 мая 1808 г. въ службѣ; 14 іюля 1847 г.—въ чинѣ 5 класса, управляющій Екатеринбургскою Коммерческаго банка конторою (1848)

6. . . . . **Корсунъ,** *) служилъ на Уральскихъ горныхъ заводахъ. Ж.— . . . . . ; 2) **Марія Николаевна Ендоурова**, † въ Вологдѣ въ 1880-хъ (?) годахъ; отъ 1-го брака были дочери; отъ 2-го брака дѣтей не было.

7. **Николай Георгіевичъ К.**, штабсъ-капитанъ (1908).

---

*) Вѣроятно, братъ № 26-го; послѣ смерти Константина Яковлевича наслѣдство его (имѣнія при с. Строковѣ и д. Лебединѣ Переяслав. у.) получилъ (по довѣренности жены) мужъ его племянницы чиновникъ особ. поруч. Иркутскаго генералъ-губернатора г. Богдановъ.

# Коссовичи.

(Косовичи).

**Существуетъ нѣсколько вѣтвей этого рода, связь между которыми не могла быть мною установлена.**

## 1. Потомство Юрія Коссовича.

### I.

1. **Юрій Коссовичъ**, жилъ въ XVII в.

### II.

2. **Георгій Юрьевичъ**, значковый, а затѣмъ войсковой товарищъ. . . . . 1.

### III.

3. **Степанъ Георгіевичъ**, знатный товарищъ Стародубовскаго полка (1717—1718); знатный войсковой товарищъ, по указу Генеральной Войсковой Канцеляріи 3 сент. 1722 г., вмѣстѣ съ Бакланскимъ сотникомъ Антипомъ Соколовскимъ посланъ на разборъ дѣла между Глуховскимъ сотникомъ Иваномъ Мануйловичемъ и жителемъ Тулиголовскимъ Петромъ Иващенкомъ; значковый товарищъ Стародубовскаго полка (1723—1738); судовъ полковыхъ Стародубовскихъ ассесоръ (1726); войсковой товарищъ (1725—1728); Стародубовскаго полка значковый козакъ, 19 іюня 1728 г. отправленъ изъ Глухова до Москвы „съ нужными писмами съ Генеральной войсковой Канцеляріи до ясневельможнаго господина гетмана“; курьеръ, 1 іюля 1728 г. посланъ отъ гетмана Апостола „съ пис-

мами о дѣлахъ Его Импер. Величества“ изъ Москвы въ Глуховъ; въ авг. 1735 г. „правилъ“ за Стародубовскаго полковаго сотника; вмѣстѣ съ значковыми же товарищами Петромъ Малишевскимъ и Николаемъ Юркевичемъ избранъ кандидатомъ въ Стародубовскіе полковые хоружіе и 18 мар. 1738 г. получилъ универсалъ на этотъ урядъ; 15 янв. 1740 г. отпущенъ по 28 февр. изъ Кіева въ Стародубъ, „въ домъ его для его необходимыхъ нуждъ“, послѣ чего снова обязанъ явиться въ Кіевъ; былъ хоружимъ еще въ іюнѣ 1740 г.; въ 1718 г. купилъ у войскового товарища Архипа Ломаки хут. Гримячку, Стародубовской полковой сотни, за 600 золотыхъ; 19 нояб. 1728 г. получилъ гетманскій универсалъ на хут. Гримячку съ млиномъ вешнякомъ и „пятьма дворами и на грунты пахотные и сѣнокосные“ въ с. Курковичахъ; † до 1746. . . . . 2

Ж.— **Марія Юрьевна Новицкая**, дочь Шептаковскаго старосты.

4. **Ѳедоръ Георгіевичъ**, значковый товарищъ Стародубовскаго полка; † до 1768. . . . . 2.

Ж.— **Анна Никитична Немировичъ-Данченко**, вдова въ 1768 г.

## IV.

5. **Иванъ Степановичъ**, значковый товарищъ; † до 1784. . . . 3.

6. **Ѳедоръ Степановичъ**, 11 авг. 1757 г. опредѣленъ гетманскимъ универсаломъ въ число значковыхъ товарищей Стародубовскаго полка; значковый товарищъ, 20 дек. 1763 г. избранъ вознымъ 2-ой Стародубовской полковой сотни и былъ имъ по 20 янв. 1784 г., когда уволенъ отъ службы съ чиномъ полкового писаря; 12 авг. 1776 г. купилъ у отставного подпоручика Николая Ивановича Гальцова и его троюроднаго брата Льва Яворскаго двѣ шестыхъ части и дворовое владѣльческое мѣсто въ хуторѣ и при хут. Гримячкѣ съ угодьями за 620 руб.; за нимъ въ хут. Гримячкѣ наслѣдственныхъ: въ 1764 г.—м. п. 13 душъ, въ 1782 г.—м. п. 36, ж. п. 29 душъ; въ с. Курковичахъ м. п. 8 душъ (1764). . . . 3.

Ж.— **Домникія Ѳедоровна Лишень**, дочь войскового товарища.

7. **Александръ Степановичъ**, 11 авг. 1757 г. опредѣленъ гетманскимъ универсаломъ въ число значковыхъ товарищей Стародубовскаго полка. . . . . 3.

8. **Иванъ Ѳедоровичъ**, съ 1771 г. въ службѣ; 25 нояб. 1781 г. уволенъ отъ службы съ чиномъ значковаго товарища, такъ какъ далѣе служить „за поврежденіемъ слуха и болѣзнью“ неспособенъ; значковый товарищъ въ отставкѣ (1788); вмѣстѣ съ матерью получилъ по завѣщанію (16 нояб. 1768 г.) ея брата, а

своего родного дяди абшитованнаго полкового есаула Григорія Никитича Данченка, „дворикъ въ концѣ г. Стародуба на улицѣ Черниговской стоячій, прозываемый Кукуй“, съ огородомъ, полемъ пахотнымъ и сѣножатью; 14 окт. 1783 г. получилъ подтвержденіе на тѣ-же имѣнія отъ надворнаго совѣтника Ивана Немировича-Данченка; за нимъ доставшихся по куплѣ отъ полкового есаула Григорія Данченка въ г. Стародубѣ (гдѣ и живетъ) и с. Курковичахъ м. п. 5, ж. п. 7 душъ; былъ въ подушномъ окладѣ, изъ коего исключенъ въ 1792 г.; † до 1798 . . . . . 4.

Ж.— **Евфросинья Андреевна Симановская**, дочь казака; за нею въ Стародубѣ обоего пола 4 души (1795); жила въ Стародубѣ (1798).

## V.

9. **Степанъ Ивановичъ**, род. 1743; съ 15 авг. 1762 г.—въ службѣ; 12 янв. 1782 г.—сотенный есаулъ; 27 нояб. 1787 г.—корнетъ при отставкѣ; за нимъ съ братомъ **Каленикомъ** въ с. Курковичахъ наслѣдственныхъ м. п. 13, ж. п. 12 душъ (1782); жилъ въ с. Курковичахъ (1784); былъ въ подушномъ окладѣ, изъ коего исключенъ въ 1792 г. . . . . 5.

Ж.— **Агриппина . . . . . Ананченкова**, дочь козака.

10. **Каленикъ Ивановичъ**, сотенный хоружій Стародубовскаго полка (1784—1787); 20 окт. 1787 г.—корнетъ при отставкѣ; былъ въ подушномъ окладѣ, изъ коего исключенъ въ 1792 г.; 22 янв. 1801 г. имѣніе свое въ с. Курковичахъ продалъ тайному совѣтнику Михаилу Павловичу Миклашевскому . . . . . 5.

Ж.— **Агаѳія Саввична Горло**, дочь сотеннаго атамана.

11. **Матвѣй Ѳедоровичъ**, коллежскій канцеляристъ (1784); губернскій регистраторъ (1817); губернскій секретарь, † до 1829. . . . 6.

Ж.— **Татьяна Ѳедоровна**, . . . . . .

12. **Лаврентій Ѳедоровичъ**, коллежскій канцеляристъ (1784); надворный совѣтникъ, Витебскій губернскій казначей, кавалеръ Анны 2 класса (1818); чиновникъ 5 класса (1836). . . . . 6.

13. **Романъ Ѳедоровичъ**, съ 1798 г.- коллежскій регистраторъ; по 13 сент. 1807 г. состоялъ адъютантомъ при тысяченачальникѣ Новгородсѣверскаго земскаго войска л.-гв. подпоручикѣ Василіи Лашкевичѣ; коллежскій регистраторъ (1836); губернскій секретарь; жилъ въ хут. Гримячкѣ (1816). . . . . 6.

Ж.— **Марія Андреевна** . . . . . .

— **Анастасія Ѳедоровна**, упоминается въ 1784 г. . . . . 6.

— **Евдокія Ѳедоровна**, упоминается въ 1784 г. . . . . 6.

14. **Михаилъ Ивановичъ**, род. 1768; губернскій регистраторъ (1798). . . . . 8.

Ж. - **Анастасія Дмитріевна Зубрицкая**, „дворянка“.

15. **Степанъ Ивановичъ**, род. 1771; съ 4 сент. 1800 г.—въ службѣ унтеръ-офицеромъ Навагинскаго мушкатерскаго полка; 2 іюля 1801 г.—уволенъ тѣмъ-же чиномъ; за нимъ въ Стародубовскомъ у. 4 души (1801). . . . . 8.

16. **Иванъ Ивановичъ**, род. 1772; титулярный совѣтникъ, засѣдатель по корчемной части Кролевецкаго земскаго суда (1840). . 8.

17. **Семенъ Ивановичъ**, род. 1783 г. . . . . 8.

## VI.

18. **Василій Степановичъ** (1784). . . . . 9.

— **Марія Степановна** (1784). . . . . 9.

— **Домникія Степановна** (1784). . . . . 9.

19. **Аѳанасій Калениковичъ** род. 1777; дворянинъ, житель с. Курковичъ (1811). . . . . 10.

Ж.— **Ульяна** . . . . . .

20. **Антонъ Калениковичъ** (1784). . . . . 10

21. **Лука Калениковичъ** (1784). . . . . 10.

22. **Николай Матвѣевичъ**, род. 1798; 19 нояб. 1815 г.—въ службѣ въ Дворянскомъ полку; 7 іюля 1822 г.—прапорщикъ 42 егерьскаго полка; 3 сент. 1823 г.—подпоручикъ; 19 авг. 1825 г.— поручикъ; 21 сент. 1829 г.—штабсъ-капитанъ за отличіе въ сраженіи; 4 іюня 1833 г.—капитанъ при отставкѣ за ранами; былъ въ походахъ: 1826 г.—при крѣп. Шумлѣ, гдѣ получилъ Анну 4-ой степ. съ надписью „за храбрость; 1827 г.—въ Карабагской провинціи; 1828 г.—при взятіи Карса раненъ въ правую руку ружейною пулею навылетъ съ ушибомъ кости и поврежденіемъ сухихъ жилъ (за что получилъ Владиміра 4-ой степ. съ бантомъ), при взятіи Ахалкалакъ, Ахалцыха; 1829 г.—при Арзерумѣ, гдѣ получилъ чинъ штабсъ-капитана; житель хут. Леоновки (1831—1832); житель и помѣщикъ хут. Гримячки (1854). . . . . 11.

Ж.—1) **Елена Ивановна Слѣпушкина**, дочь отставного корнета;

2) **Пелагея Викентьевна Вирбша**, дочь поручика.

23. **Василій Матвѣевичъ**, род. 15 іюня 1817 г. въ хут. Гримячкѣ Новгородсѣверскаго у.; воспріемникъ помѣщикъ и житель дер. Галагановки гвардіи прапорщикъ Василій Степановичъ Лашкевичъ. . . . . 11.

— **Марина Матвѣевна**, дѣвица въ 1831 г. . . . . 11.

За **Григоріемъ Сидоровичемъ Остаповскимъ**, маіоромъ (1837).

24. **Петръ Лаврентьевичъ**, капитанъ (1857) . . . . . 12.

25. **Андрей Романовичъ**, род 17 окт. 1816 г. въ хут. Гримячкѣ; воспріемникъ житель с. Богдановки подпоручикъ Ефимъ Павловичъ Трусевичъ; окончилъ курсъ Новгородсѣверской гимназіи; 15 февр. 1835 г. въ службѣ въ Гренадерскомъ эрцъ-герцога Франца-Карла (прежде—Самогитскій) полку рядовымъ; 5 мар. 1835 г.—унтеръ-офицеръ; 11 іюля 1839 г.—прапорщикъ; 20 февр. 1843 г.—подпоручикъ; 20 февр. 1844 г.—въ Апшеронскій пѣхотный полкъ; 6 нояб. 1845 г.—поручикъ; 9 іюля 1846 г.—уволенъ; 20 мая 1848 г.—депутатъ дворянъ Новгородсѣверскаго у.; 20 мая 1851 г.—вновь избранъ на ту-же должность; 20 мая 1857 г.—судья Новгородсѣверскаго уѣзднаго суда; былъ въ походѣ 1844 г. въ Дагестанѣ; помѣщикъ хут. Гримячки (1850); у него родовыхъ въ Новгородсѣверскомъ у. 28 душъ и около 180 дес. земли (1857); погребенъ въ Новгородсѣверскѣ . . . . . 13.

Ж.—(съ 12 янв. 1847 г. въ с. Ломаковкѣ, Стародубовскаго у.) **Марія Васильевна Лашкевичъ**, род. 1819, дочь гвардіи подпоручика; у ней благопріобрѣтенныхъ въ с. Ломаковкѣ 67 душъ и 115 дес. земли (1857); погребена въ Новгородсѣверскѣ.

— **Александра Романовна**, дѣвица въ 1851 г. . . . . 13.

26. **Дмитрій Михайловичъ**, род. 1796—1797 г.; 20 апр. 1817 г. въ службѣ изъ Дворянскаго полка прапорщикомъ Подольскаго пѣхотнаго (впослѣдствіи—егерьскаго) полка; 18 авг. 1818 г.—подпоручикъ; 13 іюня 1821 г. поручикъ; 8 мая 1824 г.—штабсъ-капитанъ; 19 іюля 1829 г.—капитанъ; 13 февр. 1831 г.—въ Замосцскій пѣхотный (впослѣдствіи—егерьскій) полкъ; 14 августа 1833 г.—маіоръ при отставкѣ . . . . . 14.

Ж.— **Александра Дмитріевна Занковская.**

27. **Ѳедоръ Михайловичъ**, род. 1797—1798 . . . . . 14.

28. **Даніилъ Степановичъ**, коллежскій регистраторъ (1852) . . . 15.

## VII.

29. **Ѳедоръ Аѳанасьевичъ**, род. 11 февр. 1811 г. въ с. Курковичахъ; козакъ с. Курковичъ (1857) . . . . . 19.

Ж.—1) **Софія Григорьевна** . . . . . ;

2) **Улита Андреевна** . . . . . .

30. **Василій Лукичъ**, упоминается въ 1857 г. . . . . 21.

31. **Михаилъ Николаевичъ**, отъ 1-го брака; род. 12 іюля 1831 г. въ хут. Леоновкѣ; воспріемники: Охотскаго пѣх. полка полковой адъютантъ подпоручикъ и кавалеръ Иванъ Ивановичъ Слѣпуш-

кинъ и дочь № 11-го—Марина Коссовичъ; 7 авг. 1851 г. въ службѣ изъ Павловскаго Кадетскаго Корпуса прапорщикомъ 9 артиллер. бригады; 14 февр. 1853 г. прикомандированъ къ 7 бригадѣ; 2 сент. 1853 г.—подпоручикъ; 20 окт. 1855 г.—поручикъ; 13 дек. 1855 г.—переведенъ туда; 30 мар. 1858 г.—штабсъ-капитанъ при отставкѣ; былъ въ походахъ: 1854 г.—при Измаилѣ (за что получилъ Анну 4-й степ. съ надписью „за храбрость"), Исакчѣ; 1855—1856 г.г.—въ Крыму; мировой посредникъ . . . . . 22.

32. **Петръ Николаевичъ**, отъ 1-го брака; род. 21 дек. 1832 г. въ хут. Леоновкѣ; воспріемникъ маіоръ Леонтій Ивановичъ Слѣпушкинъ; 13 авг. 1852 г. въ службѣ изъ 2 Кадетскаго Корпуса прапорщикомъ 7-ой артиллер. бригады; 6 сент. 1854 г.—подпоручикъ; 23 сент. 1856 г.—поручикъ; 2 іюля 1858 г.—уволенъ; былъ въ походахъ: 1854 г.—при Измаилѣ (за что получилъ Анну 4-ой степ. съ надписью „за храбрость"), Исакчѣ; 1855—1856 г.г.—въ Крыму; мировой посредникъ въ Волынской губ. . . . . 22.

33. **Андрей Николаевичъ**, отъ 2-го брака; род. 17 окт. 1852 г. въ хут. Гримячкѣ; воспріемники: 10 класса Василій Васильевичъ Лашкевичъ и Марія Викентьевна Вирбша, дочь поручика; капитанъ 2-го ранга въ отставкѣ . . . . . 22.

Ж.— **Александра Ивановна Доброгаева.**

34. **Зиновій Николаевичъ**, отъ 2-го брака; род. 30 окт. 1854 г. въ хут. Гримячкѣ; воспріемники тѣ-же, что у брата **Андрея** . . . 22.

— **Пелагея Николаевна**, род. 8 окт. 1850 г. въ хут. Гримячкѣ; воспріемники тѣ-же, что у брата Андрея . . . . . 22.

35. **Ипполитъ Андреевичъ**, род. 23 янв. 1848 г. въ хут. Гримячкѣ; воспріемники: 10 класса Василій Васильевичъ Лашкевичъ и Евдокія Ивановна Лашкевичева . . . . . 25.

36. **Андрей Андреевичъ**, род. 2 окт. 1851 г. въ хут. Гримячкѣ; воспріемники: В. В. Лашкевичъ и Александра Коссовичъ (дочь № 13-го); † бездѣтнымъ . . . . . 25.

Ж.— . . . . . .

37. **Иванъ Андреевичъ**, род. 13 нояб. 1852 г. въ х. Гримячкѣ; воспріемники: В. В. Лашкевичъ и вдова поручика Евд. Ив. Лашкевичева; земскій врачъ въ Новгородсѣверскомъ у.; почетный мировой судья Валковскаго у. (съ 1896 г.); земскій начальникъ тогоже у. (до 1906 г.); въ 1889 г. продалъ х. Гримячку . . . . . 25.

Ж.—1) **Вѣра** . . . . . **Литвинова**; † бездѣтной.

2) **Прасковія Николаевна Ригельманъ**, † 1893 въ Харьковѣ и погребена въ имѣніи Карловкѣ Валковскаго у.

3) **Вѣра Алексѣевна Исаева.**

— **Марія Андреевна**, род. 27 авг. 1850 г. въ х. Гримячкѣ; воспріемники тѣ-же, что у брата **Ивана** . . . . . 25.

За . . . . . .

— **Евдокія Андреевна** . . . . . 25.

— **Зинаида Андреевна** . . . . . 25.

За **Иваномъ Григорьевичемъ Вѣтровымъ**. †

38. **Никонъ Дмитріевичъ**, род. 24 мар. 1825 г. въ с. Нуйнѣ, Ковельскаго у.; надворный совѣтникъ (1871), старшій врачъ Екатеринославскаго драгунскаго полка . . . . . 25.

Ж.— **Ольга Ивановна Яришкина**.

39. **Николай Дмитріевичъ**, род. 6 янв. 1829 г. въ с. Нуйнѣ; губернскій секретарь (1871) . . . . . 26.

## VIII.

40. **Николай Ѳедоровичъ**, отъ 1-го брака; род. 6 дек. 1843 г. въ с. Курковичахъ . . . . . 29.

Ж.— **Евдокія Петровна Дубкина**.

41. **Ѳеодосій Ѳедоровичъ**, отъ 2-го брака; род. 11 янв. 1850 г. въ с. Курковичахъ; титулярный совѣтникъ (1893) . . . . . 29.

42. **Осипъ Ѳедоровичъ**, отъ 2-го брака; род. 3 нояб. 1854 г. въ с. Курковичахъ . . . . . 29.

43. **Демьянъ Ѳедоровичъ**, отъ 2-го брака; род. 1 іюля 1857 г. въ с. Курковичахъ . . . . . 29.

44. **Николай Андреевичъ**, род. 1890 . . . . . 33.

45. **Ипполитъ Андреевичъ**, род. 1892 . . . . . 33.

46. **Ѳеодосій Андреевичъ**, род. 1896 . . . . . 33.

47. **Ѳедоръ Андреевичъ**, род. 1899 . . . . . 33.

— **Вѣра Андреевна**, род. 1883 . . . . . 33.

— **Ларисса Андреевна**, род. 1894 . . . . . 33.

48. **Дмитрій Ивановичъ**, отъ 2-го брака; род. 14 нояб. 1888 г. въ Черниговѣ; гардемаринъ Морского Корпуса (1909) . . . . . 37.

49. **Михаилъ Ивановичъ**, отъ 3-го брака; род. 1892 г. въ Карловкѣ; † 1893 . . . . . 37.

50. **Константинъ Ивановичъ**, отъ 3-го брака; род. 1896 г. въ Карловкѣ . . . . . 37.

51. **Александръ Ивановичъ**, отъ 3-го брака; род. 1902 г. въ Карловкѣ . . . . . 37.

— **Наталія Ивановна**, отъ 3-го брака; † младенцемъ . . . . . 37.

52. **Александръ Никоновичъ**, род. 1860 . . . . . 38.

53. **Вадимъ Никоновичъ**, род. 1861 . . . . . 38.

54. **Павелъ Никоновичъ**, род. 1866 . . . . . 38.
— **Ольга Никоновна**, род. 1862 . . . . . 38.
55. **Николай Николаевичъ**, род. 1863 . . . . . 39.
— **Гликерія Николаевна**, род. 1862 . . . . . 39

IX.

56. **Василій Николаевичъ**. . . . . 40.
57. **Демьянъ Николаевичъ**, род. 1874; штабсъ-ротмистръ 16 гусарскаго Иркутскаго полка (1908). . . . . 40.
58. **Антонинъ Николаевичъ**, род. 1877 . . . . . 40.
59. **Дмитрій Николаевичъ**, род. 1879 . . . . . 40.
60. **Петръ Николаевичъ**, род. 1882 . . . . . 40.
61. **Иванъ Николаевичъ**, род. 1887 . . . . . 40.
— **Софья Николаевна**, род. 1885 . . . . . 40.
62. **Тимоѳей Ѳеодосіевичъ**, род. 1874 . . . . . 41.
63. **Сергѣй Осиповичъ**, род. 1887 . . . . . 42.
64. **Аѳанасій Осиповичъ**, род. 1889 . . . . . 42.

---

## 2. Потомство Ивана Коссовича.

I.

1. **Иванъ Коссовичъ.**

II.

2. **Ѳедоръ Ивановичъ** . . . . . 1.

III.

3. **Михаилъ Ѳедоровичъ** . . . . . 2.

IV.

4. **Андрей Михайловичъ** священникъ с. Буровки, Городницкаго у. (1786); за нимъ въ Буровкѣ м. п. 5 душъ и земля . . . . . 3.
5. **Василій Михайловичъ (Коссовичъ-Динаровскій)**, священникъ с. Куликовки, Городницкаго у. (1785) . . . . . 3.

6. **Иванъ Михайловичъ**, 2 нояб. 1786 г.—корнетъ при отставкѣ изъ Черниговскаго карабинернаго полка . . . . . 3.
7. **Гаврило Михайловичъ** . . . . . 3
8. **Антонъ Михайловичъ**, житель с. Чемера, Козелецкаго у. (1813). 3.
Ж.— **Пелагея** . . . . . .
9. **Яковъ Михайловичъ** . . . . . 3.

V.

10. **Яковъ Андреевичъ**, статскій совѣтникъ, кавалеръ Станислава 2-ой, Владиміра 4-ой и Анны 2-ой степени, предсѣдатель Вятской Казенной Палаты (1840) . . . . . 4.

11. **Ѳедоръ Андреевичъ**, род. 1791; 24 сент. 1811 г. опредѣленъ въ Импер. Медико-Хирургическую Академію студентомъ 1-го отдѣленія; 12 авг. 1812 г.—лѣкарь 1-го отдѣленія съ назначеніемъ младшимъ лѣкаремъ л.-гв. въ Гренадерскій полкъ; 5 дек. 1815 г.—л.-гв. въ Семеновскій полкъ; 2 мая 1817 г.—штабъ-лѣкарь; 12 іюня 1818 г.—штабъ-лѣкарь л.-гв. Егерьскаго полка; 7 апр. 1820 г.—коллежскій ассесоръ; 22 февр. 1828 г. по болѣзни перемѣщенъ въ Артиллерійскій госпиталь съ порученіемъ ему лазарета л.-гв Финляндскаго полка; 26 мар. 1828 г. возвращенъ къ прежней должности; 30 янв. 1829 г.—надворный совѣтникъ; 22 мар. 1830 г. командированъ и. д. старшаго лѣкаря при лазаретѣ л.-гв. Семеновскаго полка; 30 мар. 1831 г.—въ Артиллерійскій госпиталь; съ 14 іюня по 16 авг. 1831 г. былъ помощникомъ инспектора по холерѣ въ Литейной части; 10 окт. 1832 г.—уволенъ отъ службы; 29 окт. 1835 г.—чиновникъ особыхъ порученій по дѣламъ, къ медицинской части относящимся, при главномъ директорѣ и предсѣдательствующемъ въ Правительственной Коммиссіи внутреннихъ, духовныхъ дѣлъ и народнаго просвѣщенія Царства Польскаго; 24 мар. 1836 г., кромѣ того,—членъ Временнаго Медицинскаго Комитета въ Варшавѣ; 8 нояб. 1836 г., кромѣ того, членъ Главнаго Попечительнаго Совѣта богоугодныхъ заведеній въ Царствѣ Польскомъ; 26 янв. 1837 г.—членъ Медицинскаго Совѣта тамъже; 11 дек. 1837 г.—почетный членъ-корреспондентъ Медицинскаго и Главнаго Попечительнаго Совѣтовъ въ Царствѣ Польскомъ; 12 дек. 1837 г.—чиновникъ особыхъ порученій въ медицинскомъ званіи при генералъ-лейтенантѣ, командирѣ Отдѣльнаго Кавказскаго Корпуса Головинѣ 1-мъ; 31 дек. 1838 г.—уволенъ отъ службы; членъ Татариновскаго Религіознаго Общества; житель с. Буровки, гдѣ у него м. п. 5 душъ и 30 дес. земли (1844); холостъ въ 1838; † 1870. 4.

12. **Корнилій Андреевичъ**, губернскій секретарь (1844) . . . . 4.
13. **Прокофій Васильевичъ** . . . . . 5.
14. **Яковъ Васильевичъ** . . . . . 5.
15. **Семенъ Васильевичъ** . . . . . 5.
16. **Григорій Васильевичъ** . . . . . 5.
17. **Данило Ивановичъ**, род. 1790; 22 февр. 1810 г.—прапорщикъ 25 егерьскаго полка изъ кадетъ 2 Кадетскаго Корпуса; 22 мар. 1811 г.—подпоручикъ; 18 окт. 1812 г.—поручикъ; былъ въ походахъ: 1812 г.—при Клястицахъ, гдѣ получилъ чинъ поручика, Полоцкѣ, гдѣ раненъ въ лѣвую руку ниже плеча пулею на вылетъ и получилъ Анну 4-ой степ., при м. Чашникахъ, гдѣ вторично раненъ въ лѣвое плечо пулею съ раздробленіемъ костей; 17 апр. 1813 г.—штабсъ-капитанъ при отставкѣ за ранами; жилъ въ м. Седневѣ (1826—1832) . . . . . 6.
Ж.— 1) **Ульяна Кирилловна**.
2) (1861) **Евфросинія Демьяновна Базилевичъ**.
18. **Демьянъ Ивановичъ** . . . . . 6.
19. **Гаврило Антоновичъ** . . . . . 8.
20. **Михаилъ Антоновичъ** . . . . . 8.
21. **Ѳедоръ Антоновичъ**, род. 8 іюня 1813 г. въ с. Чемерѣ; воспріемникъ губернск. секр. Игнатъ Бойко, житель Хрещатинскій; унтеръ-офицеръ Малороссійскаго козачьяго № 1 полка (1839) . . 8.
22. **Семенъ Яковлевичъ** . . . . . 9.

## VI.

23. **Михаилъ Даниловичъ**, род. 6 сент. 1826 г. въ Седневѣ . . 17.
24. **Лавръ Даниловичъ**, род. 22 февр. 1830 г. въ Седневѣ . . 17.
25. **Николай Даниловичъ**, род. 12 сент. 1832 г. въ Седневѣ . . 17.
26. **Павелъ Демьяновичъ**, въ 1835 г. окончилъ курсъ Нѣжинскаго Лицея кн. Безбородка; помощникъ столоначальника Хозяйственнаго департамента вѣдомства путей сообщенія и публичныхъ зданій; † до 1881 . . . . . 18.
27. **Иванъ Демьяновичъ**, титулярный совѣтникъ (1848) . . . . 18.
28. **Яковъ Демьяновичъ**, писецъ 2 разряда (1848) . . . . . 18.
29. **Егоръ Семеновичъ** . . . . . 22.

**Въ роспись не вошелъ:**

1. **Николай Васильевичъ Коссовичъ-Динаровскій,** статскій совѣтникъ, членъ С.-Петербургскаго Окружнаго Суда (1908).

---

### 3. Потомство Григорія Коссовича.

I.

1. **Григорій Коссовичъ,** дворянинъ Черниговской губ.

II.

2. **Семенъ Григорьевичъ,** род. 1791—1792 г.; 7 февр. 1812 г. въ службѣ сотеннымъ начальникомъ въ Черниговскомъ ополченіи; 13 іюня 1815 г.—прапорщикъ 14 егерьскаго (впослѣдствіи—4-й карабинерный) полка; 7 янв. 1818 г.—въ 34 егерьскій полкъ; 4 мая 1818 г.—подпоручикъ; 15 янв. 1819 г.—переведенъ по болѣзни въ Стародубовскую инвалидную команду служащихъ инвалидовъ; 19 мая 1821 г.—въ Козельскую команду; 6 сент. 1825 г.—начальникъ Лихвинской инвалидной команды; 20 февр 1827 г. смѣщенъ по болѣзни изъ начальниковъ; 23 нояб. 1827 г.—въ Боровскую команду; 29 окт. 1836 г.—поручикъ Калужскаго внутренняго гарнизоннаго батальона; 15 дек. 1836 г.—въ подвижную Инвалидную № 64 (впослѣдствіи—№ 65) роту; 18 дек. 1839 г.—штабсъ-капитанъ при отставкѣ; былъ въ походахъ: 1815 г.—въ Саксоніи и Франціи до г. Вертю; жилъ въ Калугѣ (1843) . . . . . 1.

Ж.— **Александра Васильевна Егорова,** дочь подпоручика.

III.

3. **Аркадій Семеновичъ,** род. 18 дек. 1821 г.—въ Козельскѣ . . 2.

4. **Николай Семеновичъ,** род. 14 апр. 1826 г.—въ Лихвинѣ . . 2.

5. **Иванъ Семеновичъ,** род. 1 апр. 1828 г.—въ Козельскѣ; обучался въ Калужскомъ уѣздномъ училищѣ, но курса не окончилъ; 9 авг. 1845 г.—въ службѣ въ Калужской Казенной Палатѣ писцомъ 1 разряда; 14 іюня 1850 г.—коллежскій регистраторъ; 29

апр. 1853 г.—помощникъ бухгалтера; губернскій секретарь со старшинствомъ съ 9 авг. 1853 г.; 23 іюля 1857 г.—коллежскій секретарь; 22 дек. 1878 г.—бухгалтеръ 3-го Отдѣленія; 16 авг. 1879 г.—титулярный совѣтникъ; 25 нояб. 1882 г.—коллежскій ассесоръ; то-же въ 1885 г.; 22 сент. 1884 г.—Владиміра 4-ой степ. за 35 службы . . . . . 2.

**Ж.— Ѳедосья Григорьевна** . . . . . .

6. **Анатолій Семеновичъ**, род. 27 мар. 1841 г. въ Калугѣ . . . 2.

— **Вѣра Семеновна**, род. 1819 . . . . . 2.

— **Клавдія Семеновна**, род. 1823 . . . . . 2.

— **Надежда Семеновна**, род. 20 янв. 1832 г. въ Калугѣ . . . . 2.

— **Софія Семеновна**, род. 29 апр. 1835 г. въ Калугѣ . . . . . 2.

IV.

7. **Николай Ивановичъ**, род. 7 нояб. 1859 г. въ Калугѣ . . . . 5.

**Ж.**— (съ 28 окт. 1885 г. въ с. Вишняковѣ, Калужскаго у.) **Александра Станиславовна Цехомская**, род. 1866, дочь штабсъ-капитана.

8. **Иванъ Ивановичъ**, род. 1 іюня 1864 г. въ Калугѣ . . . . . 5.

9. **Викторъ Ивановичъ**, род. 8 апр. 1874 г. въ Калугѣ . . . . 5.

— **Марія Ивановна**, род. 13 февр. 1862 г. . . . . 5.

За (1885) . . . . . .

— **Юлія Ивановна**, род. 26 мар. 1878 г. въ Калугѣ . . . . . 5.

---

### 4. Потомство Семена Коссовича.

I.

1. **Семенъ Коссовичъ**, дворянинъ.

II.

2. **Самсонъ Семеновичъ**, окончилъ въ 1853 г. курсъ Горыгорѣцкаго земледѣльческаго института съ званіемъ агронома; 24 янв. 1870 г.—директоръ Московской земледѣльческой школы; то-же въ 1883 г.; 1 апр. 1879 г.—дѣйствит. статскій совѣтникъ . . . 1.

**Ж.— Анна Александровна Стебутъ**, дочь дворянина.

III

3. **Дмитрій Самсоновичъ**, род. 5 сент. 1860 г. въ г. Горкахъ, Могилевской губ. . . . . 2.

4. **Петръ Самсоновичъ**, род. 16 сент. 1862 г. въ г. Горкахъ; статскій совѣтникъ, ординарный профессоръ Лѣсного Института (1908 г.) . . . . . 2.

5. **Владиміръ Самсоновичъ**, род. 3 мар. 1864 г. въ г. Горкахъ . 2.

— **Варвара Самсоновна**, род. 19 окт. 1865 г. въ г. Горкахъ . 2.

— **Александра Самсоновна**, род. 3 апр. 1868 г. въ г. Горкахъ . 2.

---

**Въ роспись не вошли:**

1. **Иванъ К.**, войсковой товарищъ † до 1766. Ж.— **Евфимія Дмитріевна Кураховская** (см.).

2. **Иванъ Степановичъ К.**, род. 1803; изъ дворянъ, за отцомъ состоитъ (1829) деревянный домъ; въ службѣ 22 дек. 1822 года канцеляристомъ къ дѣламъ Стародубовской городской полиціи; 13 дек. 1824 г.— къ дѣламъ Черниговской городской полиціи; 31 дек. 1825 г.—коллежскій регистраторъ; 5 янв. 1826 г.—квартальный надзиратель; 18 февр. 1827 г.—смотритель Стародубовскаго тюремнаго замка съ и. д. квартальнаго надзирателя; то-же въ 1829 г.; тит. совѣтникъ, засѣдатель по корчемной части въ Суражскомъ земскомъ судѣ (1840).

3. . . . . **Коссовичъ.** Ж.— **Марія Пареньевна Заблоцкая-Десятовская**, † 7 нояб. 1903 г. въ Петербургѣ, гдѣ и погребена на Смоленскомъ кладбищѣ *).

---

*Примѣчаніе.* По семейному преданію родъ Коссовичей происходитъ отъ трехъ братьевъ Севастіана, Ивана и Егора, которые „зашедши изъ Валахіи на Жмудь, назывались Косовы, а оттоль перешли въ Малую Россію, съ которыхъ Севастіанъ, пошедши въ монахи, въ 1650 году былъ Кіевскимъ митрополитомъ подъ именемъ Сильвестръ“; въ дальнѣйшихъ своихъ показаніяхъ потомки этихъ Коссовичей сбиваются, почему я и не могъ установить связи между вѣтвями этого рода. Существуютъ еще другіе роды Коссовичей совершенно иного происхожденія.

---

*) „Новое Время“ 1903 г., № 9943.

# Костенецкіе.

## I.

1. **Назарій Костенецкій**, „шляхтичъ Малороссійскій, жительство имѣлъ Корсунскаго полку въ м. Капустяномъ; имѣя тамъ довольныя шляхетскія имѣнія, служилъ военно въ числѣ знатныхъ того полку товарищей, гдѣ, во время бывшей за вѣру православную войны, и убитъ“ (до 1664 г.).

Ж.— **Пелагея** . . . . . , „не могучи терпѣть такова гоненія, съ малолѣтними двома сынами **Григорьемъ** и **Матвѣемъ**, въ 1664 году, перешедъ на сю сторону р. Днѣпра, благопріобрѣтши въ г. Конотопѣ шляхетскія имѣнія, жительствовали“.

## II.

2. **Григорій Назаріевичъ (Волеватый)**, *) знатный мѣщанинъ Конотопскій (1700); значный товарищъ войсковой (1704); товарищъ войсковой (1707); 12 янв. 1707 г. получилъ гетманскій универсалъ на урядъ Конотопскаго сотничества: „ознаймуемъ, ижъ вѣдаючи мы згодного и способного до уряду сотницкого п. Григорія Костенецкого, товариша войскового, а до того знаючи согласное всего товариства сотнѣ Конотопской въ немъ до насъ, гетмана, занесенное прошеніе, посылаемъ отъ боку нашего п. Данила Болбота, значного канцеляристу войскового, злецивши тотъ урядъ

---

*) Григорій и Матвѣй Костенецкіе въ народѣ назывались Волёватыми потому, что они занимались торговлей волами, которыхъ гоняли заграницу, преимущественно въ Силезію и Пруссію. [Врядъ-ли предложенное почтеннымъ авторомъ объясненіе прозвища Костенецкихъ можно признать правильнымъ; мы думаемъ, что скорѣе ихъ прозывали Волёватыми за то, что они имѣли „вола“, т. е. жирные, отвисшіе подбородки; напр. въ Пирятинскомъ актѣ 1683 г. одинъ изъ пойманныхъ поджигателей описывается такъ: „Гаврило низкой суплекціи, товстый, **волёватый**, у тузѣнковомъ жупанѣ“. Изд.].

сотницства вручити и короговъ дали ему, п. Григорію Костенецкому, который тотъ урядъ сотницства объявши, долженъ будетъ добрихъ миловати, а злихъ и преступнихъ карати"; былъ сотникомъ Конотопскимъ по 1716 г., когда на его мѣсто поставленъ былъ Андрей Ефимовичъ Лизогубъ; 6 іюля 1719 г. вновь получилъ этотъ урядъ, такъ какъ „волными голосами всего товариства и посполства сотнѣ Конотопской зосталъ обранъ попрежному на урядъ тамошнего сотницства"; 9 дек. 1727 г.—„ради болѣзни очей его, которыми не видитъ", отставленъ отъ уряда Конотопскаго сотничества съ назначеніемъ на его мѣсто сына **Осипа**; Нѣжинскій наказный полковникъ (1721) „надъ товариствомъ у каналного дѣла", т. е. при работахъ на Ладожскомъ каналѣ.—20 мар. 1704 года получилъ слѣдующій универсалъ гетмана Мазепы: „пустилисмо (на одинъ годъ) п. Андреевѣ Кандибѣ, сотниковѣ Конотопскому, п.п. Юрію Харевичу и Григорію Костенецкому, значнымъ товарищамъ войсковымъ, горѣлчаные и тютюнные и дегтевые шинки въ городѣ Конотопѣ одправоватися маючіе, въ арендовое завѣдованье за полтретѣ тисячи золотыхъ, а сверхъ того мѣютъ на ратушъ тамошную Конотопскую для мѣскихъ обыходовъ дати полторы тисячи золотыхъ"; 11 дек. 1708 г. получилъ гетманскій универсалъ на с. Дептовку, млинъ на греблѣ Озарицкой о двухъ камняхъ съ войсковою частью, на фольварокъ въ с. Сосновкѣ и дворы въ Конотопѣ; 10 мая 1713 г. получилъ гетманскій универсалъ на сельцо Фесевку съ подтвержденіемъ хутора подъ с. Семяновкою; 26 апр. 1716 г. получилъ гетманскій универсалъ, освобождающій его подсосѣдковъ и мѣрочника въ с. Озаричахъ отъ посполитыхъ тяглостей и опредѣляющій ему четырехъ козаковъ „до всякой войсковой услуги"; 13 іюля 1730 г. получилъ гетманскій подтвердительный универсалъ на всѣ вышеперечисленныя имѣнія, кромѣ с. Дептовки, отъ него отобраннаго; за нимъ въ Конотопѣ 14 хатъ (1736); въ с. Озаричахъ 2 х. (1711), с. Сосновкѣ 2 хаты (1711), с. Семяновкѣ 3 х. (1711). . . . . 1

3. **Матвѣй Назаріевичъ (Волеватый)**, знатный мѣщанинъ Конотопскій (1700); въ 1700 г., вмѣстѣ съ братомъ Григоріемъ, купилъ у Степана Натальченка „камень млиновый на мѣской греблѣ въ Конотопѣ; у него „хаты купленыя вольныя" въ Конотопѣ (1711). 1.

Ж.— **Зиновія Емельяновна** . . . . . , упоминается въ1722 г.

## III.

4. **Иванъ Григорьевичъ**, знатный войсковой канцеляристъ (1717); втеченіе пяти лѣтъ (1725—1729) былъ въ Сулацкомъ походѣ; 28 февр.

1728 г.—уволенъ изъ Астрахани домой; въ іюнѣ 1729 г. прибылъ къ Царицынской заставѣ, гдѣ осмотрѣнъ лѣкаремъ Голѳомъ и въ августѣ того-же года пропущенъ въ Царицынъ; бунчуковый товарищъ (1725—1732); 16 іюля 1732 г. получилъ гетманскій универсалъ на урядъ Батуринскаго сотничества, которое онъ оставилъ до 1735 г; 15 дек. 1735 г. получилъ подтвердительный универсалъ на чинъ бунчуковаго товарища, коимъ былъ еще въ 1760 г.; былъ въ походѣ при крѣпости св. Алексѣя, откуда отпущенъ домой 12 апр. 1739 г.; 9 нояб. 1760 г. „за глубокую старость и дряхлость отъ всѣхъ военныхъ и статскихъ службъ уволенъ"; 18 февр. 1717 г. получилъ „за знатные въ Канцеляріи Войсковой охочо и нелѣниво роненные праци и услуги" сѣльцо Веревку; 29 іюля 1717 г. получилъ гетманскій универсалъ на войсковые доходы съ двухъ отцовскихъ мучныхъ колъ на р. Сеймѣ на Озарицкой и Конотопской мѣской гребляхъ; 16 іюня 1730 г. за пятилѣтнюю службу въ Низовомъ Сулацкомъ походѣ иолучилъ подтвердительный универсалъ гетмана на с. Веревку и на войсковыя части съ млиновъ на Озарицкой и Конотопской гребляхъ; за нимъ въ Веревкѣ 19 дв. и Сосновкѣ 5 х. (1736) . . . . . 2.

5. **Ѳедоръ Григорьевичъ**, съ 1731 и по 1732 г. въ службѣ войсковымъ канцеляристомъ въ Генеральной Войсковой Канцеляріи, а съ 1732 по 1733—въ Канцеляріи Генеральнаго Суда; съ 1733 г.—значковый товарищъ Нѣжинскаго полка; 14 мая 1734 г.—бунчуковый товарищъ; 15 дек. 1735 г. получилъ подтвердительный универсалъ на чинъ бунчуковаго товарища; то-же въ 1761 г.; 11 февр. 1739 г. получилъ паспортъ отъ Глухова до крѣпости св. Ѳеодора „или гдѣбъ войсковой енеральный обозный Яковъ Лизогубъ съ командою своею имѣлъ обрѣтаться"; 12 апрѣля 1739 г. отпущенъ изъ крѣп. св. Алексѣя домой; 16 мар. 1761 г, уволенъ отъ всѣхъ службъ за слабостью здоровья; † до 1784 . . . . . 2.

6. **Осипъ Григорьевичъ**, 9 декабря 1727 года—получилъ гетманскій универсалъ на урядъ Конотопскаго сотничества на мѣсто отца; урядъ этотъ занималъ безпрерывно до своей смерти; въ 1743 г. былъ въ походѣ; за нимъ въ с. Семяновкѣ 2 х. (1736); † 1750 (до 21 іюня) . . . . . 2.

7. **Степанъ Матвѣевичъ**, значковый товарищъ Нѣжинскаго полка (1736—1738); 27 апр. 1738 г. получилъ универсалъ на урядъ Нѣжинскаго полкового есаульства; былъ есауломъ еще въ 1749 г.; въ 1745 г. Нѣжинскій 2-ой полк. есаулъ, кандидатъ въ 1-ые есаулы; † до 12 февр. 1751 г., когда на его мѣсто назначенъ войсковой канцеляристъ Яковъ Почека; за нимъ въ с. Сосновкѣ 5 хатъ и въ с. Семяновкѣ 2 х. (1736) . . . . . 3

## IV.

8. **Аѳанасій Ивановичъ**, Нѣжинскій полковой есаулъ (1745–1754); бунчуковый товарищъ (1760); † 1760 . . . . . 4.

Ж.— (1746) **Евдокія Степановна Бутовичъ**, дочь бунчуковаго товарища; за нею мельница Красногорская, пляцъ пустой и линокъ въ Кролевцѣ.

9. **Григорій Ивановичъ**, съ 9 нояб. 1760 г. въ службѣ войсковымъ товарищемъ; изъ войсковыхъ товарищей уволенъ 12 іюня 1773 г. „ради старости и слабости здоровья“ отъ службы, съ чиномъ бунчуковаго товарища; то-же въ 1786 г.; за нимъ въ Веревкѣ 20 дв. (1781); въ Фесевкѣ 12 дв. (1781); за нимъ наслѣдственныхъ Конотопскаго у. въ с. Веревкѣ, Фесевкѣ, Шаповаловкѣ и хут. Фесевскомъ м. п. 164, ж. п. 187 душъ (1782); въ 1766 г. купилъ у жены умершаго войскового товарища Ивана Коссовича Евфиміи Дмитріевны Кураховской (внуки канцеляриста Генеральнаго Суда Тихона Андреевича Кураховскаго) имѣніе въ с. Веревкѣ за 300 руб. . . . . 4.

Ж.—1) **Елена Васильевна Величковская**, † до 1769 г.; за нею приданныхъ и прикупленныхъ Борзенскаго у. въ с. Кунашовкѣ, Красиловкѣ, г. Борзнѣ и хут. Ядутовскомъ м. п. 37, ж. п. 33 души (1782); дочь Борзенскаго протопопа.

2) **Марія Петровна Аксіотовна**, въ 1-мъ бракѣ была за . . . . . во 2-мъ бракѣ за **Максимомъ Антоновичемъ**, бунчуковымъ товарищемъ, † 16 сент. 1769 г.

10. **Іоасафъ Ивановичъ**, „находился въ отправленіи по сотенной Конотопской канцеляріи текущихъ дѣлъ и былъ кандидатомъ въ сотники“; 3 сент. 1765 г.—войсковой товарищъ; 29 сентября 1779 г.—полковой есаулъ при отставкѣ; за нимъ въ Веревкѣ 12 дв. (1781); въ Фесевкѣ 4 дв. (1781); † до 1783 . . . . . 4.

Ж.— **Марѳа Васильевна Кулаковская**, вдова въ 1786 г.; за нею наслѣдственныхъ въ Конотопѣ, Веревкѣ, Фесевкѣ, Сосновкѣ и хуторахъ Сосновскомъ и Веревскомъ съ приданными Глуховскаго у. въ с. Погребкахъ м. п. 149, ж. п. 127 душъ; дочь Нѣжинскаго полкового судьи.

11. **Алексѣй Ѳедоровичъ**, съ 1758 г. въ службѣ при письменныхъ дѣлахъ въ Генеральной Войсковой Канцеляріи и Малороссійской Коллегіи войсковымъ канцеляристомъ; 19 авг. 1765 г.—войсковой товарищъ при отставкѣ; 22 мар. 1784 г.—бунчуковый товарищъ; то-же въ 1791 г.; судья Конотопскаго уѣзднаго суда (1791); за нимъ наслѣдственныхъ въ Конотопѣ, Фесевкѣ, Семяновкѣ, хут.

Семяновскомъ, да купленныхъ и приданыхъ Кролевецкаго у. въ с. Ксензовкѣ съ хуторомъ м. п. 288, ж. п. 254 душъ (1782); за нимъ въ Фесевкѣ 13 дв. (1781). . . . . 5.

Ж.— **Варвара Васильевна Ковалевская**, дочь бывшаго Гадяцкаго подкоморія; за нею въ с. Ксензовкѣ м. п. 4, ж. п. 3 души (1783).

— **Елисавета Ѳедоровна**, . . . . . 5.

За **Иваномъ Андреевичемъ Григоровскимъ**, полковымъ есауломъ (1784).

12. **Ѳедоръ Осиповичъ**, за отсутствіемъ отца и. д. сотника Конотопскаго въ 1743 и 1750 г.; войсковой канцеляристъ (1750); 21 іюня 1750 г. назначенъ паказнымъ Конотопскимъ сотникомъ; 3 авг. 1751 г. получилъ гетманскій универсалъ на урядъ „совершеннаго“ Конотопскаго сотника; † до 1773 г. . . . . 6.

Ж.— **Анна Михайловна Мартосъ**, дочь бунчуковаго товарища; по завѣщанію отца получила 1/2 с. Брисей, дворъ въ Лохвицѣ и 1/3 мельницы на р. Сулѣ; во 2-мъ бракѣ (1773) за **Семеномъ Степановичемъ Родзянкой**, коллежскимъ ассесоромъ († до 1800).

13. **Моисей Осиповичъ**, съ 4 дек. 1760 г. въ службѣ войсковымъ товарищемъ; то-же въ 1764 г.; за нимъ Конотопской сотни 1 душа и въ хут. Гнилицкомъ 2 души (1764); † до 1782 г. . . . . 6.

Ж.— **Анна** . . . . . , въ 1782—1805 г. вдова; за нею въ Фесевкѣ съ хуторомъ м. п. 37, ж. п. 47 (1782) и при с. Фесевкѣ 8 и хуторѣ 5 душъ (1795); за нею въ Фесевкѣ, Конотопѣ, Подлипномъ и хуторахъ Фесевскомъ, Гнилицкомъ и въ с. Старой м. п. 49, ж. п. 53 души (1783); жила въ Фесевкѣ (1805).

14. **Осипъ Осиповичъ**, съ 1755 г. въ службѣ войсковымъ канцеляристомъ при Генеральной Войсковой Канцеляріи; 19 авг. 1765 г.— войсковой товарищъ при отставкѣ; то-же въ 1781 г.; за нимъ въ Сосновкѣ 4 дв. и въ с. Семяновкѣ 4 дв. (1781); † до 1783. . . . 6.

Ж.— **Прасковія Ивановна Сангурская**, дочь умершаго подкоморія; за нею въ Конотопѣ, с. Семяновкѣ, хут. Дубязовщинѣ и с. Старой м. п. 75, ж. п. 78 душъ (1783); въ приданое получила въ хут. Кандибовскомъ м. п. 10, ж. п. 7 душъ (1783); во 2-мъ бракѣ (1783) за . . . . . **Кролевецкимъ**.

— **Татьяна Осиповна**, . . . . . 6.

За **Иваномъ Ивановичемъ Чарнышомъ**, бунчуковымъ товарищемъ, † 1756; его 1-я жена.

15. **Павелъ Степановичъ**, значковый товарищъ, † до 1783. . . . 7.

Ж.— **Марія** . . . . . , въ 1783 г. вдова, людей за собою не имѣла.

— . . . . . **Степановна**. . . . . 7.

За **Степаномъ Васильевичемъ Лукомскимъ**, полковымъ обознымъ при отставкѣ (съ 1747 г.)

— **Анна Степановна**, въ 1783 г. вдова, живетъ въ м. Воронежѣ. 7?

За **Иваномъ . . . . . Александровичемъ**, полковымъ есауломъ (1783).

V.

— **Елена Аѳанасьевна**, род. 1748 . . . . . 8.

За (1767) **Иваномъ Ѳедоровичемъ Посудевскимъ**, бунчуковымъ товарищемъ, род. 1739 † до 1817.

— **Анна Аѳанасьевна**, род. 1753; за нею въ с. Веревкѣ 14 дв. (1781); за нею приданыхъ въ Веревкѣ 18, Фесевкѣ 21 и Кролевцѣ 4 хаты (1781). . . . . 8.

За **Якимомъ Николаевичемъ Троциною**, корнетомъ, род. 1747 † 3 нояб. 1788 г.

16. **Василій Григорьевичъ**, отъ 1-го брака; род. около 1766 г. въ Конотопскомъ у.; воспитывался въ Артиллерійскомъ и Инженерномъ Кадетскомъ Корпусѣ (1783), откуда въ 1786 г. выпущенъ штыкъ-юнкеромъ во 2 канонерскій полкъ; въ 1788 г. отличился при взятіи Очакова и Бендеръ; въ 1795 г. переведенъ въ Черноморскій артиллерійскій батальонъ; въ 1798 г. - л.-гв. въ Артиллерійскій батальонъ, гдѣ съ 1799 г. командовалъ конной ротой; полковникъ (1800); съ 1803 г. командиръ Гвардейской конной артиллеріи, съ которой участвовалъ въ сраженіи при Аустерлицѣ, при Фридландѣ, Гутштадтѣ и Гейльсбергѣ, за что получилъ Владиміра 3-ей степ.; съ 1808 г.—генералъ-маіоръ; командовалъ отрядомъ, охранявшимъ отъ высадки англичанъ берегъ отъ Нарвы до Ораніенбаума (1808—1809); командиръ артиллеріи 6 пѣхотнаго корпуса (1812); за Бородино получилъ Георгія 3-ей степ.; за Тарутино, гдѣ онъ командовалъ артиллеріею соединенныхъ корпусовъ, получилъ золотую шпагу съ надписью „за храбрость“; за битву подъ Калишемъ получилъ Высочайшую благодарность; былъ въ сраженіяхъ подъ Малымъ Ярославцемъ и Краснымъ; съ 1813 г. начальникъ артиллеріи авангарднаго корпуса генерала Винцегероде; за дѣла подъ Люценомъ и Бауценомъ получилъ алмазные знаки ордена св. Анны; былъ подъ Дрезденомъ, Кульмомъ, Лейпцигомъ и въ 1814 г. при Баръ-сюръ-Объ, Ларотьеръ, Троа, Арсисъ, Фершампенуазъ и Парижѣ; съ 1826 г.—генералъ-лейтенантъ; † 6 іюля 1831 г. отъ холеры. . . . . 9.

— **Прасковья Григорьевна** (1783). . . . . 9.

За **Владиміромъ Пантелеймоновичемъ Забѣлою**, коллежскимъ ассесоромъ, род. около 1746.

17. **Василій Іоасафовичъ**, род. 1777 г. въ с. Веревкѣ, Конотопскаго у.; 30 янв. 1789 г. въ службѣ къ письменнымъ дѣламъ въ бывшую Конотопскую нижнюю расправу копіистомъ; 15 дек. 1790 г.—канцеляристъ; 7 дек. 1794 г.—коллежскій канцеляристъ; 31 дек. 1798 г.—коллежскій регистраторъ; 31 дек. 1802 г. губернскій секретарь; 31 дек. 1814 г.—коллежскій секретарь; въ нижней расправѣ находился по 15 нояб. 1790 г., когда переведенъ въ Черниговскую Гражданскую Палату; 1 мая 1797 г.—во 2-ой департаментъ Малороссійскаго (впослѣдствіи Черниговскаго) Генеральнаго Суда; съ 6 дек. 1806 г. сотенный начальникъ земскаго войска, находился при запасномъ эскадронѣ Маріупольскаго гусарскаго полка въ м. Новомъ Константиновѣ, Подольской губ., гдѣ былъ по 15 авг. 1808 г.; 1 янв. 1809 г.—засѣдатель Конотопскаго нижняго земскаго суда; 27 янв. 1815 г.—земскій судья Конотопскаго повѣтоваго суда; 1 янв. 1817 г.—уволенъ; 20 янв. 1830 г.—хорунжій Конотопскаго у.; 22 мар. 1834 г.—уволенъ; коллежскій секретарь (1841); житель с. Веревки (1803—1805); за нимъ Конотопскаго у. при с. Сосновкѣ и хут. Щуцкомъ 120 душъ (1834) . 10.

Ж.— **Анастасія** . . . . . .

18. **Иванъ Іоасафовичъ**, род. 1779 г. въ с. Веревкѣ; 10 дек. 1783 г. въ службѣ въ бывшую Конотопскую нижнюю расправу; въ 1792 г. уволенъ; съ 1797 г.—у дѣлъ Конотопскаго уѣзднаго суда; 3 сент. 1797 г.—во 2-ой департаментъ Черниговскаго Генеральнаго Суда; въ 1802 г.—уволенъ; съ 1802 г.—въ Конотопскомъ повѣтовомъ земскомъ судѣ; 31 дек. 1804 г.—коллежскій регистраторъ; 31 дек. 1807 г.—губернскій секретарь; въ 1809 г.—уволенъ; временный подсудокъ Конотопскаго уѣзднаго суда (1815—1819); опекунъ по казеннымъ недоимкамъ (1818); 20 янв. 1827 г.—земскій подсудокъ Конотопскаго повѣтоваго суда; 10 іюля 1829 г.—уволенъ; жилъ въ с. Веревкѣ (1819); за нимъ въ Конотопскомъ у. м. п. 103 души (1834). . . . . 10.

Ж.— **Евдокія** . . . . . .

— **Евфросинья Іоасафовна**, род. около 1767; дѣвица въ 1786 г. 10.

За (1790) **Григоріемъ Михайловичемъ Криштофовичемъ**, поручикомъ (1790).

— **Елена Іоасафовна**, род. около 1775. . . . . 10.

— **Екатерина Іоасафовна**, род. около 1781. . . . . 10.

— **Марія Іоасафовна** (1786). . . . . 10.

— **Ульяна Іоасафовна** (1786). . . . . 10.

За (1786) **Иваномъ Можневскимъ**, род. около 1751 г., войсковымъ товарищемъ въ отставкѣ (1786).

19. **Николай Алексѣевичъ**, род. около 1770 г.; 8 янв. 1786 г. въ службѣ въ Конотопскомъ уѣздномъ судѣ; 14 мар. 1790 г.—губернскій регистраторъ; 15 сент. 1799 г.—въ Малороссійское Губернское Правленіе; 31 дек. 1799 г.—коллежскій регистраторъ; то-же въ 1800 г. . . . . 11.

20. **Иванъ Алексѣевичъ**, род. около 1771 г.; 8 янв. 1786 г. въ службѣ въ Конотопскомъ уѣздномъ судѣ; 14 мар. 1790 г.—губернскій регистраторъ; 15 сент. 1799 г.—въ Малороссійское Губернское Правленіе; 31 дек. 1799 г.—коллежскій регистраторъ; то-же въ 1815 г. . . . . 11.

21. **Михаилъ Алексѣевичъ**, род. 8 янв. 1783 г. въ Конотопѣ; воспріемникъ Конотопскій протопопъ Петръ Щербацкій; 10 сент. 1797 г.—въ службѣ къ письменнымъ дѣламъ Конотопскаго нижняго земскаго суда; 5 окт. 1797 г.—канцелярист; 26 февр. 1801 г.—уволенъ; 28 февр. 1802 г.—во 2 департаментъ Черниговскаго Генеральнаго Суда; 31 дек. 1803 г.—коллежскій регистраторъ; 27 дек. 1806 г.—сотенный начальникъ въ земскомъ войскѣ; 31 дек. 1807 г.—уволенъ; 31 дек. 1809 г.—губернскій секретарь; 14 янв. 1812 г.—Конотопскій повѣтовый хорунжій и былъ имъ четыре трехлѣтія; 31 дек. 1817 г.—коллежскій секретарь; 17 февр. 1823 г.—Владиміра 4-ой степ.; 31 дек. 1823 г.—титулярный совѣтникъ; 12 февр. 1824 г. сверхъ штата въ Малороссійскій Почтамтъ; 9 іюля 1824 г.—въ Конотопскую Почтовую Экспедицію; 17 мар. 1827 г.—коллежскій ассесоръ при отставкѣ; за нимъ родовыхъ въ Конотопѣ 20, Фесевкѣ 60, Веревкѣ 18, слободкѣ Михайловкѣ 116, а всего м. п. 214 душъ (1827); живъ въ 1849 г. . . . . 11.

Ж.— **Анна Прокофьевна** . . . . . ; жива въ 1849 г.

22. **Ѳедотъ Ѳедоровичъ**, „коллежскій канцеляристъ безъ должности“ (1783); полковой хорунжій въ отставкѣ (1786—1815); за нимъ въ с. Шаповаловкѣ 2 дв. (1781); за нимъ съ братьями **Яковомъ и Петромъ** въ Конотопѣ, Шаповаловкѣ, Фесевкѣ, и хут. Фесевскомъ, Гнилицкомъ и Нечаевскомъ м. п. 153, ж. п. 149 душъ (1782), за нимъ 105 душъ (1834). . . . . 12.

Ж.—**Матрона Николаевна Кленусъ**, дочь Поповскаго сотника; за нею приданыхъ въ Шаповаловкѣ, хут. Гнилицкомъ, Борзенскаго у. въ с. Красиловкѣ и Короповскаго у. въ хут. подъ с. Ядутами м. п. 30, ж. п. 32 души.

23. **Яковъ Ѳедоровичъ**, „коллежскій канцеляристъ не въ должности“ (1783), канцеляристъ въ службѣ (1786); † до 1815. . . . 12.

Ж.—**Софія Петровна Кондзеровская**, дочь войскового товарища.

24. **Петръ Ѳедоровичъ**, коллежскій канцелярист у письменныхъ дѣлъ Новгородсѣверскаго верхняго земскаго суда (1783); канцелярист въ службѣ (1786); холостъ въ 1786 г. . . . . 12.

— **Марія Ѳедоровна**, род. 1746. . . . . 12.

За **Осипомъ Петровичемъ Жилой**, премьеръ-маіоромъ, род. 1728.

— **Марѳа Ѳедоровна** за (съ 9 февр. 1780 г.) **Яковомъ Васильевичемъ Ковалевскимъ** (братомъ жены № 11), войсковымъ товарищемъ (1781). . . . . 12.

25. **Осипъ Моисеевичъ**, род. 1757—1758 г въ с. Фесевкѣ; коллежскій канцелярист (1783 - 1817); за нимъ съ братьями **Семеномъ** и **Дмитріемъ** въ Конотопѣ, Фесевкѣ, с. Подлипномъ и хут. Фесевскомъ и Гнилицкомъ м. п. 49, ж. п. 53 души (1782); жилъ въ Фесевкѣ; † до 1842. . . . . 13.

Ж.—1) **Варвара** . . . . . , род. 1769 † 23 декабря 1812 г. въ с. Фесевкѣ;

2) (съ 9 февр. 1813 г. въ с. Фесевкѣ) **Евдокія Прокофьевна Гирманъ**, род. 1769, дочь умершаго полкового писаря.

26. **Семенъ Моисеевичъ**, род. 1764; канцелярист верхняго земскаго суда Новгородсѣверскаго намѣстничества (1783); канцелярист (1786); холостъ въ 1786 г.; † до 1815. . . . . 13.

27. **Дмитрій Моисеевичъ**, род. 26 окт. 1767 г. въ с. Фесевкѣ; 10 мар. 1783 г.—въ службѣ къ письменнымъ дѣламъ въ 1 департаментѣ верхняго земскаго суда Новгородсѣверскаго намѣстничества; 30 мар. 1789 г.—губернскій регистраторъ; 14 мар. 1790 г.—уволенъ; 27 нояб. 1807 г.—въ Конотопскую городскую полицію; 31 дек. 1810 г.—коллежскій регистраторъ, 31 дек. 1813г.—губернскій секретарь; 13 іюля 1815 г.—уволенъ; за нимъ при с. Фесевкѣ съ хуторомъ: въ 1811 г.—13 душъ, въ 1816 г.—м. п. 12, ж. п. 10 и въ 1834 г.—м. п. 18 душъ; жилъ въ Фесевкѣ (1807—1817). 13.

Ж.—(съ 23 янв. 1799 г. въ с. Фесевкѣ) **Анастасія Григорьевна Ступачевская**, род. 1781, дочь умершаго штабъ-лѣкаря.

28. **Моисей Осиповичъ**, канцелярист въ службѣ (1786); судья Конотопскаго повѣтоваго суда (1812); подпоручикъ (1812—1816); за нимъ въ Конотопѣ, с. Семяновкѣ, Старой и хуторахъ м. п. 183, ж. п. 225 душъ (1782); за нимъ въ селѣ Фесевкѣ м. п. 22, ж. п. 14 душъ (1816). . . . . 14.

Ж.—**Анастасія Ивановна**. . . . . .

29. **Иванъ Павловичъ**, род. около 1769 г.; прапорщикъ (1820); жилъ въ с. Фарбованой, Пирятинскаго у.; † до 1837 г. . . . . 15.

Ж.—**Елена** . . . . . , вдова въ 1837 г.

30. **Ѳедоръ Павловичъ**, род. около 1770 г. . . . . 15.

31. **Василій Павловичъ**, род. около 1772 г. . . . . 15.

VI.

32. **Василій Васильевичъ**, род. 12 апр. 1803 г. въ с. Веревкѣ; воспріемникъ поручикъ, житель м. Бахмача Степанъ Кулаковскій; 30 іюня 1816 г.—кадетъ Импер. Военно-Сиротскаго дома; 12 апр. 1825 г., по неспособности къ военной службѣ, выпущенъ съ чиномъ 14 класса для опредѣленія къ статскимъ дѣламъ; 10 сент. 1825 г.—чиновникъ для письма въ Инспекторскомъ департаментѣ Главнаго Штаба; 31 янв. 1826 г.—уволенъ; 10 февр. 1826 г.—чиновникъ для письма въ Артиллерійскомъ департаментѣ Военнаго Министерства; 26 авг. 1827 г.—и. д. журналиста; 28 февр. 1828 г. —утвержденъ; произведенъ въ 12 классъ со старшинствомъ съ 31 дек. 1828 г.; 10 апр. 1831 г.—въ 10 классъ; 1 апр. 1834 г., за постоянное усердіе къ службѣ г. военнымъ министромъ разрѣшено ему носить мундиръ Высочайше утвержденной вновь формы; чиновникъ 9 класса, старшій помощникъ бухгалтера хозяйственнаго департамента Министерства внутреннихъ дѣлъ (1839); холостъ въ 1834 г. . . . . 17.

33. **Иванъ Васильевичъ**, род. 24 іюля 1805 г. въ с. Сосновкѣ, Конотопскаго у.; воспріемникъ коллежскій секретарь Семенъ Торанскій; по выпускѣ изъ Импер. Военно-Сиротскаго дома съ чиномъ 14 класса, 18 іюня 1825 г. въ службѣ канцелярскимъ чиновникомъ въ С.-Петербургскомъ Сиротскомъ судѣ; 16 мар. 1826 г.—уволенъ; 28 іюня 1826 г.—въ Департаментѣ разныхъ податей и сборовъ; 29 сент. 1828 г.—губернскій секретарь; 12 янв. 1832 г. —уволенъ; коллежскій секретарь (1844); помѣщикъ Конотопскаго у.*). 17.

Ж.—**Анна Семеновна** . . . . . .

34. **Левъ Васильевичъ**, род 4 мар. 1811 г. въ Конотопскомъ у.; въ 1827 г. просилъ объ опредѣленіи его въ Курскій пѣхотный полкъ. . . . . 17.

— **Марія Васильевна**, род. 1802 г. въ Конотопѣ. . . . . 17.

За . . . . . 17.

35. **Яковъ Ивановичъ**, род. 1811; окончилъ курсъ Полтавской гимназіи, послѣ чего учился на этико-политическомъ (нынѣ юридическомъ) факультетѣ Московскаго Университета; въ 1833 г., за участіе въ „Сунгуровскомъ тайномъ обществѣ“ лишенъ дворянства и записанъ рядовымъ въ Куринскій пѣхотный полкъ на Кавказѣ; съ 1839 г.—прапорщикъ за отличіе при штурмѣ Ахульго; былъ

*) Его родственникъ губернскій секретарь **Прохоръ Дороѳеевичъ Евминовъ** (1850).

адъютантомъ при графѣ П. Х. Граббе; съ 1842 г. въ отставкѣ; авторъ „Воспоминаній“ о студенческой жизни („Русскій Архивъ“ 1887 г., кн. 1, 2, 3 и 5) „Аварской Экспедиціи 1837 г.“ („Современникъ“ 1850 г., кн. 10—12 и отдѣльно въ 1851 г., въ 3-хъ томахъ, подъ заглавіемъ: „Записки объ Аварской экспедиціи“) и воспоминаній объ А. А. Бестужевѣ (Марлинскомъ), напечатанныхъ въ „Русской Старинѣ“ 1900 г. ноябрь, стр. 441—457; † 1 іюня 1885 г. . . . . 18.

36. **Александръ Ивановичъ**, род. 14 мар. 1819 г. въ Веревкѣ; воспріемникъ губернскій секретарь, житель с. Фесевки, Михаилъ Костенецкій (№ ?); ученикъ 4 класса Нѣжинской гимназіи высшихъ наукъ (1834); губернскій секретарь. . . . . 18.

Ж. **Варвара Яковлевна** . . . . . .

— **Екатерина Ивановна**. . . . . 18.

— **Прасковья Ивановна** . . . . . 18.

За **Филаретомъ Прокофьевичемъ Городискимъ**, губернскимъ секретаремъ, род. 1805.

37. **Иванъ Ивановичъ**, въ 1825 г. просился объ опредѣленіи въ военную службу. . . . . 20.

38. **Алексѣй Михайловичъ**, род. 24 авг. 1812 г. въ с. Фесевкѣ; воспріемникъ Гавріилъ Прокофьевичъ Зеленскій, сынъ поручика, жителя м. Рашевки, Гадяцкаго у.; въ Новгородсѣверской гимназіи (1827); коллежскій секретарь, въ департаментѣ Министерства Юстиціи (1834).; титулярный совѣтникъ, старшій помощникъ столоначальника въ Хозяйственномъ департаментѣ Минист. внутрен. дѣлъ. . 21.

— **Варвара Михайловна**, род. 1818. . . . . 21.

— **Анна Михайловна**, род. 1821. . . . . 21.

За **Петромъ Григорьевичемъ Кандибой**, поручикомъ, род. 1816.

— **Анастасія Михайловна**, род. 1823; дѣвица въ 1840 г. . . . 21.

39. **Михаилъ Ѳедотовичъ**, род. около 1776; неслужащій поручикъ (1831). . . . . 22.

40. **Степанъ Ѳедотовичъ**, род. около 1777 г. . . . . 22.

41 **Александръ Ѳедотовичъ**, крещенъ 10 іюля 1791 г. въ с. Шаповаловкѣ; воспріемникъ № 11-й; 16 мар. 1805 г. въ службѣ къ письменнымъ дѣламъ Конотопскаго повѣтоваго земскаго суда; 31 дек. 1805 г.—губернскій регистраторъ; 31 дек. 1809 г.—коллежскій регистраторъ; 29 янв. 1810 г.—подповитчикъ; 5 окт. 1811 г. —уволенъ; 21 янв. 1812 г. – на канцелярскій окладъ въ Малороссійскій Почтамтъ; 8 янв. 1813 г —уволенъ; съ 10 іюня 1814 г. по 1815 г.— дворянскій чиновникъ для препровожденія воинскихъ командъ и рекрутскихъ партій черезъ повѣтъ; 10 янв. 1815 г.—засѣдатель Конотопскаго нижняго земскаго суда; 28 февр. 1818 г.—уволенъ;

27 іюня 1819 г.—въ Конотопское повѣтовое казначейство; 31 дек. 1819 г. губернскій секретарь; 1 янв. 1821 г.—вновь засѣдатель Конотопскаго нижняго земскаго суда; 10 янв. 1824 г.—уволенъ; 1 янв. 1824 г., въ 1826 г. и въ 1829 г.—избранъ депутатомъ дворянства Конотопскаго у.; то-же въ 1832 г.; 31 дек. 1826 г.—коллежскій секретарь; то-же въ 1832 г. . . . . 22.

Ж. **Варвара Петровна Гамалѣя**, дочь ротмистра *).

42. **Ѳедоръ Ѳедотовичъ**, крещенъ 6 мар. 1794 г. въ с. Шаповаловкѣ; воспріемникъ **Петръ Костенецкій** (№ 24?); 16 янв. 1810 г.—въ службѣ къ письменнымъ дѣламъ Конотопскаго нижняго земскаго суда губернскимъ регистраторомъ; 22 іюля 1812 г.—пятидесятникъ Черниговскаго ополченія; 4 янв. 1815 г. прикомандированъ къ Нарвскому пѣхотному полку; 13 іюля 1815 г.—прапорщикъ; 13 нояб. 1817 г.—подпоручикъ; 27 авг. 1819 г.—поручикъ; 29 іюня 1821 г.—штабсъ-капитанъ; былъ въ походахъ: 1812 г., 1813 г.—подъ Замостьемъ, 1815 г.—черезъ Царство Польское, Пруссію, Богемію и Баварію во Францію; 14 февр. 1823 г.—капитанъ при отставкѣ; съ 1830 по 1833 г.—кандидатъ въ засѣдатели Конотопскаго уѣзднаго суда; 7 нояб. 1832 г.—исправникъ Конотопскаго у.; то-же въ 1834 г.; житель с. Шаповаловки (1848—1851); у него родовыхъ въ Конотопскомъ у. 43 души и 190 дес. земли (1856). 22.

Ж.— **Евфросинья Михайловна** . . . . . .

43. **Андрей Яковлевичъ**, род. около 1778 г. . . . . 23.

44. **Иванъ Яковлевичъ**, род. около 1782 г.; коллежскій регистраторъ (1812—1819); засѣдатель Конотопскаго земскаго суда (1812); подсудокъ Конотопскаго повѣтоваго суда (1819); † до 1836. . . . 23.

Ж.— **Агаѳія** . . . . . .

— **Варвара Яковлевна**, род. около 1779 г. . . . . 23.

45. **Василій Осиповичъ**, отъ 1-го брака; род. въ 1795—1798 г.г. въ Фесевкѣ; 2 іюня 1816 г.—въ службѣ подпрапорщикомъ Апшеронскаго пѣхотнаго полка; 4 нояб. 1819 г.—въ Троицкій пѣхотный полкъ; 18 окт. 1829 г.—прапорщикъ; былъ въ походахъ: 1819—1820 г.г. на Кавказѣ, 1828 г.—при Шумлѣ и Силистріи, 1829 г.—при штурмѣ Силистріи „раненъ 18 авг. ружейною пулею въ нижнюю часть шеи выше лопатки“; 15 іюля 1831 г.—подпоручикъ при отставкѣ; за нимъ въ Конотопскомъ у. м. п. 115 душъ, изъ нихъ въ Фесевкѣ 5 душъ (1834). . . . . 25.

Ж.— **Марѳа Михайловна** . . . . . .

---

*) Сообщеніе А. А. Гамалѣи.

46. **Осипъ Осиповичъ**, отъ 1-го брака; род. 15 дек. 1801 г. въ с. Фесевкѣ; воспріемникъ губернскій протоколистъ Дмитрій Костенецкій (№ 27?); за нимъ съ братомъ **Иваномъ** въ Фесевкѣ м. п. 11 душъ (1834); житель дер. Фесевки (1833—1844). . . . . 25.

Ж.— **Надежда Ильинична** . . . . . .

47. **Иванъ Осиповичъ**, отъ 2-го брака; род. 27 янв. 1814 г. въ Фесевкѣ; воспріемникъ коллежскій регистраторъ Александръ Яковлевичъ Костенецкій (№?). . . . . 25.

Ж.— **Домникія Александровна** . . . . . .

— **Евдокія Осиповна**, отъ 1-го брака; род. 1792. . . . . 25.

— **Домна Осиповна**, отъ 1-го брака; род. 1794. . . . . 25.

— **Наталія Осиповна**, отъ 2-го брака; род. въ апрѣлѣ 1816 г. въ с. Фесевкѣ. . . . . 25.

48. **Александръ Дмитріевичъ**, род. 27 дек. 1802 г. въ Фесевкѣ; воспріемникъ войсковой товарищъ Моисей Быховскій; 15 іюля 1819 г.—въ службѣ канцеляристомъ въ Черниговскомъ Губернскомъ Правленіи; 25 февр. 1821 г.—въ Малороссійскій Почтамтъ; 31 дек. 1822 г.—коллежскій регистраторъ; 14 іюля 1823 г.—уволенъ; 5 нояб. 1823 г.—во 2 департаментъ Черниговскаго Генеральнаго Суда; 11 окт. 1826 г.—уволенъ; 15 мар. 1827 г.—засѣдатель Конотопскао нижняго земскаго суда; 1 янв. 1830 г.—уволенъ; вновь избранъ на ту-же должность, которую занималъ по 7 нояб. 1832 г.; съ 1833 г.—въ Конотопскій уѣздный судъ; съ 1835 г.—губернскій секретарь; 27 авг. 1836 г.—къ дѣламъ Прилуцкаго земскаго суда; 3 февр. 1837 г.—уволенъ; жилъ въ хуторѣ при с. Фесевкѣ (1837—1842); за нимъ въ Фесевкѣ м. п. 13 душъ (1834). . . . . 27.

Ж.— **Елена Алексѣевна** . . . . .

49. **Алексѣй Дмитріевичъ**, род. 12 февр. 1809 г. въ Фесевкѣ; воспріемникъ коллежскій регистраторъ, житель Конотопскій **Михаилъ Костенецкій**. . . . . 27.

— **Александра Дмитріевна**, род. 16 янв. 1805 г. въ Фесевкѣ. . 27.

— **Марія Дмитріевна**, род. 1 апр. 1807 г. въ Фесевкѣ. . . . . 27.

— **Анна Дмитріевна**, род. 27 янв. 1813 г. въ Фесевкѣ; воспріемница вдова Анна Костенецкая; дѣвица въ 1836 г. . . . . 27.

— **Надежда Дмитріевна**, род. 5 марта 1817 г. въ Фесевкѣ; воспріемница вдова Анна Костенецкая; дѣвица въ 1846 г. . . . 27.

50. **Андроникъ Моисеевичъ**, род. 11 окт. 1801 г. въ Конотопѣ; воспріемникъ надворный совѣтникъ Андрей Даниловичъ Кандиба; 25 дек. 1816 г.—въ службѣ юнкеромъ 7-ой артиллер. бригады; 14 авг. 1817 г.—портупей-юнкеръ; 12 апр. 1819 г.—прапорщикъ; 20 мая 1820 г. бригада переименована въ 10-ю; 16 апр. 1824 г.—подпоручикъ; 16 дек. 1825 г.—поручикъ при отставкѣ; засѣдатель

Конотопскаго уѣзднаго суда (1832); Конотопскій уѣздный предводитель дворянства; жилъ въ хуторѣ при с. Семяновкѣ (1853); † 1872. . . . . 28.

51. **Иванъ Ивановичъ**, род. въ концѣ іюня 1820 г. въ с. Левченкахъ, Роменскаго у.; воспріемница Якова Григорьевича Кочубея жена Агриппина Корниліевна; 3 сент. 1837 г.—въ службѣ унтеръ-офицеромъ Оренбургскаго линейнаго № 8 баталіона; 14 февр. 1842 г.—прапорщикъ; 17 нояб. 1845 г.—подпоручикъ; 6 іюля 1846 г.—поручикъ; 7 мая 1848 г.—командированъ въ запасные баталіоны 4 пѣхотнаго корпуса; 26 дек. 1848 г.—переведенъ въ запасный баталіонъ Якутскаго пѣхотнаго полка; 20 дек. 1850 г.—въ резервный баталіонъ своего полка; 27 сент. 1851 г.—въ дѣйствующіе баталіоны того-же полка; 27 мар. 1852 г.—штабсъ-капитанъ при отставкѣ. . . . . 29.

Ж.— **Марія Васильевна**, . . . . . .

## VII

52. **Осипъ Ивановичъ**, род 20 дек. 1836 г. въ Рыльскѣ; воспріемники: Путивльскій помѣщикъ подполковникъ Александръ Николаевичъ Львовъ и Рыльская помѣщица поручица Клеопатра Семеновна Воропонова; кандидатъ Полоцкаго Кадетскаго Корпуса (1845); маіоръ (1892). . . . . 33.

Ж.— **Александра Григорьевна Баланина.**

53. **Николай Ивановичъ**, род. 1 дек. 1840 г. въ с. Крапивной, Конотопскаго у.; воспріемники: титул. сов. Тимоѳей Авраамовичъ Нечай, 9 класса Василій Васильевичъ Костенецкій (№ 32), поручица Марія Ѳедоровна Парпурина и маіорша Екатерина Петровна Острянская; кандидатъ Полоцкаго Кадетскаго Корпуса (1845); коллежскій регистраторъ. . . . . 33.

Ж.— **Аполлинарія Ивановна** . . . . . .

54. **Владиміръ Ивановичъ**, род. 24 февр. 1844 г въ с. Сосновкѣ Конотопскаго у.; воспріемники: корнетъ Петръ Максимовичъ Острянскій и дочь полковника Наталія Ѳедоровна Покорская-Жоравко. 33.

55. **Михаилъ Ивановичъ**, род. 1 окт. 1848 г. въ с. Рябухѣ, Конотопскаго у.; воспріемники: № 32 и жена поручика Якова Парпуры—Марія Ѳедоровна. . . . . 33.

Ж.— . . . . . .

— **Анна Ивановна**. . . . . 33.

— **Софія Ивановна**, род. 4 апр. 1842 г. въ с. Сосновкѣ; воспріемники: маіорша Марія Петровна и прапорщикъ П. М. Острянскіе. . . . . 33.

56. **Александръ Александровичъ**. . . . . 36.
57. **Яковъ Александровичъ**. . . . . 36.
58. **Петръ Александровичъ**. . . . . 36.
59. **Иванъ Александровичъ** (1871) . . . . . 36.
— **Раиса Александровна** (1871) . . . . . 36.
— **Марія Александровна** (1871) . . . . . 36.
— **Варвара Александровна** (1871) . . . . . 36.
— **Софія Александровна** (1871) . . . . . 36.

60. **Василій Александровичъ**, род. 10 авг. 1823 г. въ с. Шаповаловкѣ; воспріемникъ—№ 42; коллежскій регистраторъ . . . . 41.

Ж.— . . . . . .

61. **Иванъ Александровичъ**, род. 25 мар. 1830 г. въ с. Шаповаловкѣ; воспріемникъ—братъ Василій; надворный совѣтникъ; у него Конотопскаго у. при хут. Щучьей Греблѣ 276 дес. земли (1903). 41.

Ж — . . . . . .

— **Анна Александровна**, род. 2 янв. 1817 г. въ приходѣ с. Борщова, Стародубовскаго у.; дѣвица въ 1835 г. . . . . 41.

— **Марія Александровна**, род. 26 янв. 1819 г. въ с. Шаповаловкѣ; воспріемница коллежскаго регистратора Саввы Тимошевскаго жена Гликерія . . . . . 41.

— **Евдокія Александровна**, род. 17 февр. 1825 г. въ с. Шаповаловкѣ . . . . . 41.

62. **Григорій Ѳедоровичъ**, род. 8 янв. 1830 г. въ с. Шаповаловкѣ; воспріемникъ—№ 21; въ 1852 г. окончилъ курсъ Нѣжинскаго Лицея князя Безбородка съ чиномъ 14 класса; 14 октября 1852 г.—въ службѣ въ Канцеляріи начальника Владимірской губерніи; 22 февр. 1854 г.—младшій помощникъ правителя Канцеляріи; 27 авг. 1854 г.—утвержденъ; то-же въ 1856 г.; почетный мировой судья въ Конотопѣ (1881) . . . . . 42.

63. **Яковъ Ѳедоровичъ**, род. 14 апр. 1831 г. въ с. Шаповаловкѣ; воспріемники: № 39 и вдова маіора Климентія Осиповича Вольскаго—Елена Петровна; кадетъ Корпуса инженеровъ путей сообщенія (1844); съ 15 іюля 1852 г.—въ службѣ; 30 нояб. 1878 г.—дѣйствит. статскій совѣтникъ; инженеръ V класса для техническихъ занятій при Техническомъ Инспекторскомъ Комитетѣ шоссейныхъ и водяныхъ сообщеній (1882); у него 230 дес. земли въ Черниговской губ. (1882); † 1901 . . . . . 42.

Ж.— **Софія Ивановна Марковская.**

64. **Ѳедотъ Ѳедоровичъ**, род. 25 февр. 1833 г. въ с. Шаповаловкѣ; воспріемники: № 60 и Е. П Вольская . . . . . 42.

65. **Николай Ѳедоровичъ**, род. 24 мая 1835 г. въ с. Шаповаловкѣ; воспріемникъ—№ 21 . . . . . 42.

66. **Василій Ѳедоровичъ**, род. 12 апр. 1843 г. въ с. Шаповаловкѣ; воспріемникъ—№ 21. . . . . 42.

— **Марія Ѳедоровна**, род. 9 мар. 1834 г. въ с. Шаповаловкѣ; воспріемница—Е. П. Вольская . . . . . 42.

— **Варвара Ѳедоровна**, род. 6 дек. 1837 г. въ с. Шаповаловкѣ; воспріемница—Е. П. Вольская . . . . . 42.

— **Дарія Ѳедоровна**, род. 16 февр. 1846 г. въ с. Шаповаловкѣ; воспріемница Анастасія Климентьевна Вольская, дочь умершаго маіора . . . . . 42.

— **Елена Иванозна**, род. 17 авг. 1815 г. въ Конотопѣ; воспріемница жена титул. совѣтника Степана Семеновича Семенова—Анастасія Андреевна . . . . . 44.

За (1836) **Иваноиъ Григорьевичемъ Колодчевскимъ**, губернскимъ секретаремъ (1836).

67. **Даніилъ Васильевичъ**, род. 10 дек. 1840 г. въ с. Фесевкѣ; воспріемникъ коллежскій ассесоръ Григорій Петровичъ Кандиба. 45.

Ж. — . . . . . .

68. **Иванъ Васильевичъ**, род 30 мая 1843 г. въ с. Фесевкѣ; воспріемникъ подпоручикъ Михаилъ Васильевичъ Милодановичъ. 45.

69. **Пантелеймонъ Васильевичъ**, род. 25 іюня 1846 г. въ с. Фесевкѣ; воспріемница Надежда Дмитріевна Костенецкая, дочь № 27-го; † до 1848 г. . . . . 45.

— **Марѳа Васильевна**, род. 26 авг. 1834 г. въ с. Фесевкѣ; воспріемники: Г. П. Кандиба и Е. П. Вольская . . . . . 45.

— **Анастасія Васильевна**, род. 2 нояб. 1836 г. въ с. Фесевкѣ; воспріемница Анна Дмитріевна Костенецкая, дочь № 27-го; дѣвица въ 1857 г. . . . . 45.

70. **Герасимъ Осиповичъ**, род. 4 мар. 1833 г. въ с. Фесевкѣ; унтеръ-офицеръ Олонецкаго пѣхотнаго полка (1859) . . . . . 46.

71. **Василій Осиповичъ**, род. 11 мар. 1844 г. въ с. Фесевкѣ . 46.

72. **Яковъ Ивановичъ**, род. 27 нояб. 1845 г. въ с. Фесевкѣ; воспріемникъ канцелярист Ѳедоръ Александровичъ Политика; губернскій секретарь (1871). . . . . 47.

72. **Николай Ивановичъ**, род. 5 янв. 1857 г. въ с. Михайло-Анновкѣ, Конотопскаго у.; воспріемница Анастасія Васильевна Костенецкая, дочь № 45-го . . . . . 47.

73. **Степанъ Ивановичъ**, род. 21 іюля 1862 г. въ с. Михайло-Анновкѣ; воспріемники: коллежскій регистраторъ Иванъ Васильевичъ (№ 68?) и дворянка Наталія (дочь № 25-го?) Костенецкіе . 47.

74. **Митрофанъ Александровичъ**, род. 3 іюня 1838 г. въ с. Фесевкѣ; воспріемники: № 38 и его сестра Анастасія . . . . . 48.

75. **Николай Александровичъ**, род. 20 авг. 1841 г. въ с. Кропив-

ной, Конотопскаго у.; воспріемники: Надежда Дмитріевна Костенецкая (дочь № 27-го), коллежскій секретарь Александръ Алексѣевичъ Гамалѣя и Агаѳія Гамалѣя, дочь умершаго поручика; депутатъ дворянства Борзенскаго у.; помѣщикъ с. Лисогора, гдѣ построилъ церковь . . . . . 48.

Ж.— **Марія Николаевна Гамалѣя**, род. 1852, дочь капитанъ-лейтенанта *).

76. **Алексѣй Александровичъ** (1872) . . . . . 48.

— **Анастасія Александровна**, род. 25 мар. 1840 г. въ с. Фесевкѣ; воспріемница Анастасія Михайловна Костенецкая, дочь № 21-го . 48.

— **Софія Александровна**, род. 27 мар. 1843 г. въ с. Кропивной; воспріемники: помѣщикъ 12 класса А. А. Гамалѣя и помѣщица дѣвица Агаѳія Алексѣевна Гамалѣева . . . . . 48.

77. **Петръ Ивановичъ**, род. 27 іюня 1853 г. въ с. Подыщахъ, Прилуцкаго у.; . . . . . 51.

78. **Михаилъ Ивановичъ**, род. 7 сент. 1854 г. въ с. Подыщахъ; воспріемница дворянка Анна Ивановна Тройницкая . . . . . 51.

## VIII.

79. **Александръ Осиповичъ** (1892) . . . . . 52.
80. **Евгеній Осиповичъ** (1892) . . . . . 52.
81. **Анатолій Осиповичъ** (1892) . . . . . 52.
82. **Анатолій Николаевичъ** . . . . . 53.
83. **Дмитрій Николаевичъ** (1893) . . . . . 53.
— **Анна Николаевна** (1893) . . . . . 53.
— **Валентина Михайловна** (1889) . . . . . 55.
За (1909) **Александромъ Ѳедоровичемъ Володскимъ**.
— **Ольга Михайловна** (1889) . . . . . 55.
84. **Алексѣй Васильевичъ** . . . . . 60.
85. **Александръ Васильевичъ** . . . . . 60.
86. **Григорій Васильевичъ** . . . . . 60.
87. **Андрей Васильевичъ** . . . . . 60.
88. **Ѳедоръ Васильевичъ** . . . . . 60.
89. **Викторъ Ивановичъ** (1869) . . . . . 61.
90. **Петръ Даниловичъ** (1898) . . . . . 67.
91. **Владиміръ Даниловичъ** (1898) . . . . . 67.

*) Сообщеніе А. А. Гамалѣи.

92. **Павелъ Даниловичъ** (1898) . . . . . 67.
93. **Андрей Даниловичъ** (1898) . . . . . 67.
94. **Иванъ Даниловичъ** (1898) . . . . . 67.

---

**Вѣроятно, къ этому-же роду принадлежитъ слѣдующая вѣтвь:**

I.

1. **Василій Костенецкій**, священникъ, у него родовыхъ Борзенскаго у. въ с. Сиволожи 15 дес. земли (1852).

II.

2. **Павелъ Васильевичъ**, род. 1811; воспитывался въ Черниговской Духовной Семинаріи, но курса не окончилъ; 28 декабря 1825 г.—канцеляристъ Черниговской Духовной Консисторіи; 31 декабря 1830 г.—коллежскій регистраторъ; 31 дек. 1834 г.—губернскій секретарь; 27 янв. 1837 г.—уволенъ; 12 мая 1837 г.—въ Борзенскомъ земскомъ судѣ; 4 нояб. 1840 г.—уволенъ; 11 апрѣля 1841 г.—въ Канцелярію Борзенскаго уѣзднаго предводителя дворянства; 12 мая 1843 г.—и. д. смотрителя Борзенской городской больницы; 21 іюня 1844 г.—утвержденъ; то-же въ 1852 г. . . . . 1.

Ж.— **Елисавета Павловна** . . . . . .

III.

3. **Николай Павловичъ**, род. 11 окт. 1840 г. | въ Борзенскомъ. 2.
4. **Василій Павловичъ**, род. 30 янв. 1844 г. | уѣздномъ училищѣ (1852) . . . 2.
5. **Степанъ Павловичъ**, род. 25 мар. 1846 г. . . . . 2.
6. **Александръ Павловичъ**, род. 14 авг. 1849 г. . . . . 2.
7. **Иванъ Павловичъ**, род. 6 авг. 1852 г. . . . . 2.

— **Екатерина Павловна**, род. 1 окт. 1842 г. . . . . 2.

---

**Въ роспись не вошли:**

1. **Анастасія Александровна Костенецкая**, за **Дмитріемъ Прокофьевичемъ Городискимъ**, губернскимъ секретаремъ, род. 1806.

2. **Александръ Яковлевичъ К.**, губернскій секретарь, засѣдатель Конотопскаго земскаго суда (1819).

3. **Ѳедоръ Исааковичъ К.**, капитанъ, засѣдатель Конотопскаго уѣзднаго суда (1832).

4. **Владиміръ Алексѣевичъ К.**, титулярный совѣтникъ, совѣтникъ виннаго отдѣленія Таврической Казенной Палаты (1840).

# К о с ю р ы.

## I.

1. **Власъ Косюра** (**Кусюра**), Каневскій полковой есаулъ (1664).

## II.

2. **Данило Власовичъ**, сотникъ 1-го компанейскаго полка . . . 1.

## III.

3. **Леонтій** (**Леско**) **Даниловичъ**, козакъ и житель Кропивянскій (1733); значковый товарищъ Переяславскаго полка; живъ въ 1767 г. 2.

4. **Кириллъ** (**Кирикъ**) **Даниловичъ**, род. 1706; козакъ и житель Кропивянскій (1727—1733); значковый товарищъ Переяславскаго полка; живъ въ 1742 г.; † до 1767. . . . . 2.

Ж.— **Варвара Кирилловна** . . . . . род. 1717.

## IV.

5. **Наумъ Леонтьевичъ**, козакъ с. Богодуховки, Золотоношской сотни (1767); козакъ и житель Золотоношскаго у. (1788). . . . . 3.

6. **Иванъ Леонтьевичъ**, козакъ и житель Золотоношскаго у. (1788). 3.

7. **Василій Кирилловичъ**, род. 1727—1732; съ 1749 г. въ службѣ; значковый товарищъ Переяславскаго полка (1764—1782); въ 1767 г. „былъ командированъ въ Заднѣпрскіе мѣста съ четыресотною козачою командою на смѣну сотнику Бубновскому Максимовичу, а въ 1769 г. — въ Турецкой походъ въ Первую Армію съ козачою-жъ командою въ команду генералъ-поручика и кавалера Племянникова, потомъ въ томъ-же походѣ состоялъ подъ командою бунчуковаго товарища Григорія Иваненка и былъ на сраженіяхъ; за возвращеніемъ же съ оного походу правилъ сотнями Золотоношскою и Кропивянскою въ должности сотника“; 14 дек. 1769 г. получилъ отъ дежуръ-маіора Андрея Мордвинова аттестатъ, что „по бытности Первой Арміи при Главномъ Дежур-

ствѣ содержалъ себя во всемъ добропорядочно и порученныя на него коммиссіи по должности исполнялъ съ прилежностію и никакихъ отъ него непорядковъ присмотрѣно не было, да и команду свою содержалъ въ добромъ порядкѣ"; въ 1769 г., „по викомендированіи отъ Переяславской Полковой Канцеляріи въ Хотѣнскомъ походѣ искалѣчился упадомъ съ лошади, сломилъ въ лѣвомъ плечѣ костки такъ сильно, что онъ лѣвою рукою дѣйствовать не можетъ и затѣмъ и воинской службы отправлять вовся несостоятеленъ", въ чемъ 17 марта 1770 г. получилъ отъ Переяславской Полковой Канцеляріи аттестатъ „ко испрошенію отъ высокой команды съ увольненіемъ отъ воинской службы абшита"; 7 дек. 1782 г.—войсковой товарищъ при отставкѣ за слабостью здоровья; то-же въ 1799 г.—За нимъ въ м. Кропивномъ м. п. 2 души (1764); Золотоношскаго у. въ с. Богодуховкѣ м. п. 26, ж. п. 29, м. Богушковой Слободкѣ м. п. 6, ж. п. 3, Хорольскаго у. въ д. Крысахъ м. п. 13, ж. п. 9 душъ (1782); Золотоношскаго у. въ дер. Крысахъ м. п. 10, ж. п. 9, с. Богодуховкѣ м. п. 26, ж. п. 37, с. Красеновкѣ м. п. 26, ж. п. 36, м. Богушковой Слободкѣ м. п. 5, ж. п 6 душъ (1795); жилъ въ с. Богодуховкѣ (1787); его духовное завѣщаніе—27 авг. 1799 г. . . . . 4.

Ж.— **Татьяна Степановна Красюкъ**, род. 1729—1737, дочь „дворянина".

8. **Данило Кирилловичъ**, род. 1731 . . . . . 4.

9. **Петръ Кирилловичъ**, род. 1736; козакъ с. Богодуховки (1767); † до 1799 г. . . . . 4.

Ж.— **Марія** . . . . . .

10. **Демьянъ Кирилловичъ**, съ 1759 г. въ службѣ; значковый товарищъ Переяславскаго полка (1782); 24 нояб. 1782 г.—войсковой товарищъ при отставкѣ; то-же въ 1787 г.; за нимъ Золотоношскаго у. въ с. Красеновкѣ разночинцевъ, подсосѣдковъ и служителей м. п. 31, ж. п. 30 душъ (1782). . . . . 4.

11. **Ѳедоръ Кирилловичъ**, значковый товарищъ Переяславскаго полка (1769); корнетъ (1787). . . . . 4.

— **Татьяна Кирилловна**, род. 1741—1742. . . . . 4.

## V.

12. **Яковъ Васильевичъ**, род. 1750—1752; безчиновный . . . . 7.

13. **Григорій Васильевичъ**, род. 1755; съ 1773 г. въ службѣ; изъ кадетъ Венгерскаго гусарскаго полка прапорщикъ при отставкѣ (до 1784 г.); то-же въ 1799 г.; жилъ въ Новороссійской губ. (1799); за нимъ въ Херсонской губ. 23 души (1820); † до 1831. . . . 7.

Ж.—1) **Анастасія Александровна Бандышъ**, дочь прапорщика Венгерскаго гусарскаго полка.

2) **Марія** . . . . . , вдова въ 1831 г.

14. **Илья Васильевичъ**, род. 1759; прапорщикъ Венгерскаго гусарскаго полка (1787); жилъ въ Новороссійской губ. (1799) . . . 7.

Ж.— **Софія Ивановна Иванко**, дочь купца г. Елисаветграда; жива въ 1831 г.

15. **Гаврило Васильевичъ**, род. 1760—1761 г.; значковый товарищъ (1787—1808); по завѣщанію отца получилъ (1799) Золотоношскаго у. жилой дворъ въ с. Богодуховкѣ, дворъ въ м. Богушковой Слободкѣ и половину хут. Крысъ; его духовное завѣщаніе—27 дек. 1808 г.; оно составлено „слѣдуючи съ города Полтавы въ домъ свой и не могши далѣе путь свой продолжить по причинѣ простудной болѣзни и пріостановившись въ домѣ Рѣшетиловской Успенской церкви священника Андрея Михайловскаго“; † до 24 февр. 1809 г. . . . . 7.

Ж.— **Татьяна Ивановна Василенко**, род. 1767; дочь значковаго товарища; жива въ 1845 г.; за нею Золотоношскаго у. въ дер. Марьяновкѣ (Крысы тожъ) м. п. 16, ж. п. 17 (1816) и тамъ-же м. п. 16 душъ (1835); за нею наслѣдственныхъ Золотоношскаго у. м. п. 24, ж. п. 30 душъ (1845).

16. **Осипъ Васильевичъ**, род. 1767—1771 г.; 8 янв. 1777 г. въ службѣ статской копіистомъ; 11 авг. 1777 г.—канцеляристъ; канцеляристъ Золотоношскаго уѣзднаго суда (1787); 5 окт. 1791 г.—сержантъ; находился въ Астраханскомъ гренадерскомъ полку; 15 авг. 1793 г.—полковой адъютантъ съ заслугою за прапорщичій чинъ двухъ лѣтъ; 2 мая 1797 г.—поручикъ; былъ въ походахъ 1792—1793 г.г. въ Польшѣ; 9 окт. 1797 г.—уволенъ отъ службы тѣмъ-же чиномъ; засѣдатель Золотоношскаго нижняго земскаго суда (1803); по завѣщанію отца получилъ (1799) Золотоношскаго у. въ с. Богодуховкѣ два жилыхъ дома съ двумя вѣтряными мельницами, въ м. Богушковой Слободкѣ два двора и половину хут. Крысъ; у него въ дер. Крысахъ (Марьяновка то-жъ) м. п. 36, (1811), м. п. 61, ж. п. 74 (1816), м. п. 83 души (1835); за нимъ въ Полтавской губ. 178 душъ (1830); живъ въ 1835 г. . . . . 7.

— **Ульяна Васильевна**, род. 1763—1764 г. . . . . 7.

За (1787) **Иваномъ** . . . . . **Шишкою (Шишкевичемъ)**, козакомъ (1787).

— **Марина Васильевна**, род. 1765—1767. . . . . 7.

За (1787) **Василіемъ** . . . . . **Карповичемъ**, отставнымъ прапорщикомъ (1787).

— **Евфросинья Васильевна**, род. 1772—1773 . . . . . 7.
За (1799) . . . . . **Касимовымъ.**
17. **Михаилъ Демьяновичъ**, губернскій секретарь, подсудокъ Золотоношскаго повѣтоваго суда (1818) . . . . . 10.

## VI.

18. **Петръ Яковлевичъ**, род. 1779—1780. . . . . 12.
19. **Александръ Яковлевичъ**, род. 1782; съ 1 іюня 1807 по 17 дек. 1807-же года служилъ въ Конномъ полку благородныхъ волонтеровъ Роменскаго ополченія унтеръ-офицеромъ и былъ въ походахъ въ Молдавіи и Бессарабіи за р. Прутомъ . . . . . 12.
— **Евфросинья Яковлевна**, род. 1776—1777 г. . . . . 12.
— **Агаѳія Яковлевна**, род. 1785 г. . . . . 12.
20. **Павелъ Григорьевичъ**, род. 1783; 27 апр. 1805 г. въ службѣ въ Козловскомъ пѣхотномъ полку подпрапорщикомъ; 8 нояб. 1810 г. - прапорщикъ; 26 нояб. (1810?)—подпоручикъ за отличіе въ сраженіи; 10 авг. 1815 г.—поручикъ; 2 апр. 1816 г. уволенъ отъ службы тѣмъ-же чиномъ; былъ въ походахъ: 1805 г.—въ Корфу, Неаполѣ; 1806 г.—тамъ-же, при м. Кастельнуово; 1807 г.—въ Далмаціи, Венеціи, Молдавіи; 1809 г.—при Браиловѣ, Измаилѣ, Базарджикѣ (гдѣ получилъ золотой знакъ), Шумлѣ; за дѣло 26 авг. при взятіи штурмомъ редутовъ при селеніи Батинѣ—подпоручикъ; при Силистріи; 1812 г.—при Кобринѣ, Пружанахъ, Городечнѣ, Брестъ-Литовскѣ; 1813 г.—при Торнѣ, Кацбахѣ, Лейпцигѣ, Майнцѣ; 1814 г.—при Суасонѣ, Лаонѣ, Парижѣ; 1815 г.—во Франціи; помѣщикъ Ольвіопольскаго у. с-ца Гринева (Грипова?); за нимъ наслѣдственныхъ Ольвіопольскаго у. при дер. Григорьевкѣ м. п 7, ж. п. 9 душъ и съ женою купленныхъ въ Полтавской губ. м. п. 15, ж. п. 20 душъ (1827); жилъ въ с-цѣ Гриневѣ (1827); помѣщикъ с. Нижней Татаровки, Ольвіопольскаго у. (1830). . . . 13.

Ж.— **Евлампія Ивановна Луполова**, род. 1800, дочь поручика, помѣщика Ольвіопольскаго у.; за нею приданыхъ при с-цѣ Гриневѣ м. п. 15, ж. п. 19 душъ и 625 дес. земли.

21. **Максимъ Григорьевичъ**, отъ 1-го брака; род. 1791; 9 мая 1809 г. въ службѣ подпрапорщикомъ въ Нарвскомъ пѣхотномъ полку; 19 мар. 1812 г.—прапорщикъ 44 (впослѣдствіи 15) егерьскаго полка; 21 февр. 1813 г.- подпоручикъ; 25 авг. 1816 г.—поручикъ; 5 авг. 1817 г.—штабсъ-капитанъ; 31 мар. 1818 г.—капитанъ; 27 февр. 1820 г.—маіоръ при отставкѣ за раною; былъ въ походахъ: 1809 г.—въ Молдавіи, Валахіи и Бессарабіи, при

крѣп. Измаилѣ; 1810 г.—при Варнѣ, Шумлѣ, Систовѣ, Плевнѣ, Исакчѣ и Ловчѣ; 1812 г.—при Волковыскѣ (гдѣ раненъ правой ноги въ берцовую кость ниже колѣна); 1814 г.—при Парижѣ; помѣщикъ Ольвіопольскаго у.; † до 1828. . . . . 13.

Ж 1) (1820) . . . . . **Арабова**, дочь прапорщика;

2) (съ 31 авг. 1820 г. въ с. Бешбайракѣ, Ольвіопольскаго у.) **Домникія Матвѣевна Орда**, дочь умершаго маіора; въ 1828—1830 г.г. вдова.

22. **Иванъ Ильичъ**, род. 1783. . . . . 14.

23. **Леонтій Ильичъ**, род. 1785; маіоръ (1824). . . . . 14.

24. **Николай Гавриловичъ**, род. 1785; штабсъ-капитанъ (1811—1818); засѣдатель Золотоношскаго земскаго суда (1818); за нимъ въ дер. Крысахъ м. п. 8 душъ (1811). . . . . 15.

25. **Василій Гавриловичъ**, род. 1786. . . . . 15.

26. **Иванъ Гавриловичъ**, род. 1796; „воспитывался домашнимъ учителемъ“; 10 янв. 1810 г.—въ службѣ въ Золотоношскомъ повѣтовомъ (впослѣдствіи—уѣздномъ) судѣ подканцеляристомъ; 24 мар. 1813 г.—канцеляристъ; 31 дек. 1816 г.—коллежскій регистраторъ; 31 дек. 1819 г.—губернскій секретарь; 15 мар. 1821 г.—уволенъ; 9 іюня 1825 г.—коморникъ Золотоношскаго подкоморскаго суда; 27 янв. 1827 г.—уволенъ; въ 1831 г. былъ по случаю холеры попечителемъ въ Золотоношскомъ у.; 25 окт. 1832 и 31 дек. 1838 г.—избирался секретаремъ Золотоношскаго уѣзднаго суда; 31 дек. 1834 г.—коллежскій секретарь; 31 дек. 1838 г.—титулярный совѣтникъ; 20 окт. 1839 г.—секретарь того-же суда отъ короны; 12 окт. 1844 г.—засѣдатель того же суда; 10 янв. 1851 г.—уволенъ.—За нимъ въ дер. Марьяновкѣ м. п. 5, ж. п. 6 (1816), м. п. 12 (1835) и м. п. 28 душъ (1850); у него Золотоношскаго у. въ дер. Марьяновкѣ родовыхъ 2 души и 120 дес. земли и благопріобрѣтенныхъ тамъ-же м. п. 3 и 40 дес. земли (1851). . 15.

Ж.— **Меланія** . . . . . † до 1850.

27. **Митрофанъ Гавриловичъ**, род. 1804; 7 іюня 1818 г.—въ службѣ подпрапорщикомъ Полтавскаго пѣхотнаго полка; 25 окт. 1819 г.—портупей-прапорщикъ Александрійскаго пѣхотнаго (впослѣдствіи егерьскаго) полка; 17 іюня 1823 г.—прапорщикъ; 15 іюля 1826 г.—подпоручикъ; 25 іюля 1826 г.—баталіонный адъютантъ; 15 сент. 1831 г.—поручикъ; 2 мая 1834 г.—штабсъ-капитанъ при отставкѣ; былъ въ походахъ: 1828 г.—при Исакчѣ, Шумлѣ (гдѣ получилъ контузію отъ ядра въ лѣвое плечо, за что—Анну 4-ой степ. съ надписью „за храбрость“), Силистріи; 1829 г.—при Силистріи,

Шумлѣ; за всю войну получилъ Анну 3-ей степ. съ бантомъ; жилъ въ д. Величковской, Зѣньковскаго у. (1845). . . . . 15.

Ж.—**Прасковія Владиміровна Лесевичъ**, дочь поручика; за нею приданыхъ въ д. Величковской м. п. 50, ж. п. 45 душъ (1845).

— . . . . . **Гавриловна**, упоминается въ 1809 г. . . . . 15.

28. **Филиппъ Осиповичъ**, дворянинъ (1811); за нимъ въ д. Крысахъ м. п. 9 душъ (1811). . . . . 16.

29. **Василій Осиповичъ**, род. 19 февр. 1803 г. въ с. Богодуховкѣ; воспріемникъ дворянинъ Михаилъ Косюра (№ 17?); 29 апр. 1820 г. въ службѣ для наученія порядка военной службы въ Дворянскомъ кавалерійскомъ эскадронѣ; 4 іюня 1823 г.—корнетъ Александрійскаго гусарскаго полка; 4 іюня 1825 г.—поручикъ; 1 мая 1830 г.—штабсъ-ротмистръ при отставкѣ; 17 сент. 1847 г.—Золотоношскій уѣздный предводитель дворянства; въ сент. 1850 г.—уволенъ.—За нимъ въ дер. Крысахъ м. п. 9 душъ (1811); за нимъ родовыхъ въ д. Марьяновкѣ (Крысы тожъ) м. п. 83, Лубенскаго у. въ с. Иржавцѣ м. п. 27 душъ и 2111 дес. земли (въ соединенномъ владѣніи) и Хорольскаго у. въ с. Вербкахъ м. п. 41 душа и 900 дес. земли (1849). . . . . 16.

Ж.— **Ксенія Дмитріевна** . . . . . , за нею въ дер. Марьяновкѣ м. п. 37 душъ (1835); за нею родовыхъ тамъ-же м. п. 43 души и благопріобрѣтенныхъ 217 дес. земли (1849).

— **Ирина Михайловна**, въ 1819 г. воспріемница № 38-го . . . 17?

## VII.

30. **Яковъ Александровичъ**, недоросль, опредѣленный въ военную службу (1837). . . . . 19.

31. **Петръ Александровичъ**, недоросль, опредѣленный въ военную службу (1837). . . . . 19.

32. **Маркеллъ Павловичъ**, род. 4 авг. 1818 г. въ с. Верхней Татаровкѣ, Ольвіопольскаго у.; 6 янв. 1835 г. въ службѣ рядовымъ Украинскаго уланскаго полка; 8 февр. 1835 г.—юнкеръ; 20 іюля 1836 г.—въ Бугскій уланскій полкъ; 29 мая 1837 г.—корнетъ; 5 іюля 1838 г.—поручикъ; 20 іюля 1844 г.—штабсъ-ротмистръ; съ 29 февр. 1849 по 16 янв. 1850 г.—командующій 8 эскадрономъ; 21 окт. 1850 г.—ротмистръ; 7 мая 1851 г.—командующій 3 эскадрономъ; 5 апр. 1852 г.—маіоръ при отставкѣ; былъ въ походахъ: 1849 г. въ Венгріи, при Кронштадтѣ, за дѣло 20 іюля получилъ Анну 3-ей степ. съ бантомъ; помѣщикъ дер. Гриповой (Гриневой?)

Бобринецкаго у. (1857—65); житель с. Верхней Татаровки, Елисаветградскаго у. (1878). . . . . 20.

Ж.— **Варвара Ѳедоровна** . . . . . .

33. **Василій Павловичъ,** род. 7 мар. 1821 г. въ с. Верхней Татаровкѣ. . . . . 20.

34. **Григорій Павловичъ,** род. 17 апр. 1823 г. въ с. Верхней Татаровкѣ; воспитывался въ Златопольскомъ уѣздномъ Дворянскомъ училищѣ; 1 авг. 1839 г.—въ службѣ въ Одесскомъ Коммерческомъ судѣ канцелярскимъ чиновникомъ; 30 сент. 1842 г.—коллежскій регистраторъ; 10 янв. 1846 г.—губернскій секретарь; 24 апр. 1846 г.—уволенъ; помѣщикъ дер. Захарьевки, Ананьевскаго у. 1849), д. Отяевой (1854) и д. Водяной (1857—66),—Бобринецкаго у. . . . . 20.

Ж.— **Елена Даниловна** . . . . . (1865).

— **Марія Павловна,** род. 1820 . . . . . 20.

— **Матрона Павловна,** род. 1822 . . . . . 20.

— **Александра Павловна,** род. 1825 . . . . . 20.

— **Елисавета Павловна,** род. 1826 . . . . . 20.

35. **Василій Максимовичъ,** род. 28 іюля 1821 г.; воспріемникъ поручикъ **Павелъ Косюра** (№ 20). . . . . 21.

36. **Иванъ Максимовичъ,** род. 2 янв. 1823 г. въ слоб. Георгіевкѣ, Ольвіопольскаго у. . . . . 21.

37. **Семенъ Максимовичъ,** род. 17 апр. 1824 г. въ д. Косюриной, Ольвіопольскаго у.; воспріемникъ маіоръ Леонтій Косюра (№ 23). 21.

38. **Александръ Ивановичъ,** род. 8 авг. 1819 г. въ с. Богодуховкѣ, Золотоношскаго у.; воспріемники—№ 29 и Ирина Михайловна Косюра, дочь городового секретаря (№ 17?); окончилъ курсъ Харьковскаго Университета; учитель Бирючскаго уѣзднаго училища (1850). . . 26.

39. **Василій Ивановичъ,** род. 17 мар. 1834 г.; учитель Бирючскаго уѣзднаго училища (1850). . . . . 26.

— **Марія Ивановна,** род. 12 февр. 1827 . . . . . 26.

За (1850) . . . . . .

— **Евлампія Ивановна,** род. 8 окт. 1828 г. въ хут. Марьяновкѣ (Крысахъ); дѣвица въ 1850 г. . . . . 26.

— **Александра Ивановна,** род. 5 апр. 1829 г. въ хут. Марьяновкѣ (Крысахъ); дѣвица въ 1850 г. . . . . 26.

— **Матрона Ивановна,** род. 9 нояб. 1839 г.; жива въ 1850 г. . 26.

40. **Владиміръ Митрофановичъ,** род. 28 окт. 1839 г. въ м. Ковалевкѣ, Зѣньковскаго у.; воспріемники: губ. секр. Александръ Александровичъ Лесевичъ и капитанша Елисавета Александровна Тимченкова . . . . . 27.

41. **Николай Васильевичъ**, род. 23 апр. 1835 г. въ д. Марьяновкѣ; воспріемникъ—№ 16; „продолжаетъ науки въ Харьковѣ въ Благородномъ пансіонѣ коллежскаго совѣтника Слевицкаго“ (1849); губернскій секретарь, съ сент. 1880 по 4 сент. 1881 г.—Золотоношскій уѣздный предводитель дворянства . . . . . 29.

42. **Василій Васильевичъ**, род. 25 февр. 1842 г. въ д. Марьяновкѣ; воспріемница—поручица Прасковья Матвѣевна Дараганъ; окончилъ курсъ Харьковскаго Университета; участковый мировой судья, дѣйствит. статскій совѣтникъ; съ 1892 по 23 сент. 1904 г.—Золотоношскій уѣздный предводитель дворянства; въ 1906 году вновь занималъ эту должность . . . . . 29.

43. **Дмитрій Васильевичъ**, род. 1846 г. въ д. Марьяновкѣ; воспріемница поручица П. М. Дараганъ . . . . . 29.

Ж.— **Варвара Фроловна Сытенская**, дочь штабсъ-ротмистра *).

— **Варвара Васильевна**, род. 14 іюля 1840 г. въ д. Марьяновкѣ; воспріемница П. М. Дараганъ. . . . . 29.

— **Софія Васильевна**, род. 3 іюля 1843 г. въ д. Марьяновкѣ; воспріемница П М. Дараганъ. . . . . 29.

За **Александромъ Васильевичемъ Велецкимъ**, коллежскимъ совѣтникомъ, род. 1833 г.

## VIII.

44 **Иліодоръ Маркелловичъ**, род. 3 окт. 1865 г. въ д. Гриповкѣ, Бобринецкаго у.; воспріемница—жена № 34-го . . . . . 32.

45. **Анатолій Маркелловичъ**, род. 5 апр. 1868 г. въ д. Гриповкѣ. 32.

— **Юлія Маркелловна**, род. 30 іюня (іюля ?) 1857 г. въ дер. Гриповкѣ . . . . . 32.

— **Серафима Маркелловна**, род. 1 марта 1860 г. въ д. Гриповкѣ. 32.

— **Капитолина Маркелловна**, род. 13 мая 1869 г. въ д. Гриповкѣ. 32.

46. **Павелъ Григорьевичъ**, род. 21 сент. 1849 г. въ д. Захарьевкѣ; воспріемница—Серафима Даниловна Похитонова, дочь умершаго помѣщика колл. сов. Данила Гавриловича . . . . . 34.

47. **Алексѣй Григорьевичъ**, род. 16 мар. 1854 г. въ д. Отяевой. 34.

48. **Илья Григорьевичъ**, род. 19 іюля 1857 г. въ д. Водяной . 34.

49. **Григорій Григорьевичъ**, род. 16 нояб. 1866 г. въ д. Водяной. 34.

50. **Дмитрій Дмитріевичъ** . . . . . 43.

— **Зинаида Дмитріевна** . . . . . 43.

---

*) Сообщеніе П. В. Новицкаго.

**Въ роспись не вошли:**

1. **Василій Ивановичъ Кусюра**, коллежскій секретарь, подсудокъ Кіевскаго повѣтоваго суда (1807).

2. **Иванъ Андреевичъ Косюра**, коллежскій регистраторъ, засѣдатель Херсонскаго земскаго суда (1818).

3. **Алексѣй К.**, унтеръ-офицеръ (1831).

4. **Степанъ К.**, коллежскій регистраторъ; за нимъ благопріобрѣтенныхъ въ Херсонскомъ у. 600 дес. земли (1834); † до 1844. **Ж.** – **Марія** . . . . . , за нею родовыхъ Херсонскаго у. м. п. 28 душъ (1834), помѣщица Одесскаго у. (1844).

5. **Николай Степановичъ**, род. 1800; 1 апр. 1817 г.—въ службѣ подпрапорщикомъ Саратовскаго пѣхотнаго полка; 23 апр. 1819 г.—портупей-прапорщикъ; 19 окт. 1823 г.—въ гренадерскій (впослѣдствіи—карабинерный) принца Павла Мекленбургскаго полкъ; 27 нояб. 1824 г.—прапорщикъ; 2 іюня 1826 г.—подпоручикъ; 30 авг. 1827 г.—поручикъ; 7 сент. 1829 г.—штабсъ-капитанъ; 9 апр. 1833 г.—капитанъ при отставкѣ за ранами; былъ въ походахъ: 1831 г.—подъ Прагою на Гроховскихъ поляхъ, гдѣ раненъ въ пальцы лѣвой руки ружейною пулею съ раздробленіемъ костей и съ поврежденіемъ сухихъ жилъ, за что получилъ Анну 3-ей степ. съ бантомъ; при взятіи Варшавы, за что получилъ Владиміра 4-ой степ. съ бантомъ; холостъ въ 1844 г. . . . . 4.

# К о ч у б е и.

**Существуетъ нѣсколько родовъ этого имени различнаго происхожденія.**

---

**Лавринъ Кочубей**, реестровый козакъ м. Торчицы, Бѣлоцерковскаго полка (1649).

---

## 1. Потомство Андрея Кочубея *).

### I.

1. **Андрей Кочубей**, жилъ въ 1-й половинѣ XVII в.; по семейному преданію—крымскій татаринъ.

### II.

2. **Леонтій Андреевичъ**, жилъ въ половинѣ XVII вѣка . . . . 1.

### III.

3. **Василій Леонтіевичъ**, войсковой канцелярист Войсковой Генеральной Канцеляріи при гетманѣ Брюховецкомъ; бывшій канцеляристъ Петра Дорошенка, который посылалъ его въ Адріанополь посланцемъ (1675); „Уманскій писарь“ (1675); канцеляристъ, ѣздилъ посланцемъ отъ архіепископа Лазаря Барановича въ Москву (1676); канцеляристъ, въ 1679 г. распредѣлялъ имѣнія Авдѣя Рославца между его родичами; реентъ Войсковой Гене-

---

*) Роспись дополнена свѣдѣніями, почерпнутыми изъ Ярославецкаго **Архива Кочубеевъ**.

Собств. П. В. Кочубея.

Масл., неизв. художника.

*ВАСИЛІЙ ЛЕОНТІЕВИЧЪ КОЧУБЕЙ.*

*(№ 3).*

Собств. князя
В. С. Кочубея.

Масл.

*ВАСИЛІЙ ЛЕОНТЬЕВИЧЪ*
*КОЧУБЕЙ.*

*(№ 3).*

ральной Канцеляріи (1681); ѣздилъ посланцемъ отъ гетмана Самойловича въ Москву (1683); съ 1687 по 1699 г.—генеральный писарь; съ 1699 по 1708 г.—генеральный судья; 20 нояб. 1687 г.—получилъ гетманскій универсалъ на с. Диканьку, Полтавскаго у., и на с. Ярославецъ, Глуховскаго у., съ купленными мельницами на р.р. Ворсклѣ и Сеймѣ; въ 1687 г. получилъ подтвердительный гетманскій универсалъ на „плотинное займище на р. Ретикѣ подъ с. Дубовичами"; 28 апр. 1688 г. получилъ на эти имѣнія царскую грамоту; 7 янв. 1689 г. получилъ слѣдующій универсалъ гетмана Мазепы: „Ижъ з милости всемогущаго Бога и по преможномъ монаршомъ пресвѣтлыхъ и державнѣйшихъ великихъ Государей и великіе Государины благовѣрные царевны, ихъ царского пресвѣтлого величества указу, яко маемъ мы гетманъ в своей зуполной моци всякие в Малой Росии устроевати порядки и подлугъ слушности кождого годного и заслужоного у войску Запорозкомъ особу наданемъ призвойтыхъ добръ контентовати, такъ в особливомъ нашомъ респектѣ ховаючи пана Василія Кочубея, писара войскового енералного, з канцелляріею войсковою для всегдашныхъ его около отправованья публичныхъ дѣлъ войсковых працъ поднятихъ, надаемъ ему сполне зо всею Канцелляріею мѣстечко Городище, в полку Лубенскомъ зостаючое, зо всѣми до него здавна належными селами, млынами, на рецѣ Удаи и рѣчце Многой стоячыми, з ставами, поколь оны в гору сягаютъ, з озерами и кричичинами, коло ставу Удайского по обохъ сторонахъ и нижей млыновъ будучыми, такъ же лесами, гаями, садами, здавна до замку належными, ланами, сѣножатми и всякими угодями и кгрунтами. А село Головенку, в Новомлынскомъ уездѣ стоячое, зо всѣми до него приналежностями ему, пану писареви, зособна надаемъ, тое пилно заховуючы, абы якъ здавна за прошлих антецессоровъ нашыхъ, бывших гетмановъ, тое пречоное мѣстечко и села при немъ наданые, на писаровъ войсковыхъ енералныхъ з Канъцеллярiею хожувало, такъ и в потомные часы за тымъ же урадомъ писарскимъ з Канцеллярiею поссесиве шли ненарушне"; 18 февр. 1689 г. купилъ у Ѳедора Михайловича, мельника и стариннаго жителя Дубовицкаго, „займище, приличное на млын, зовемое Перерослъ, на рѣчцѣ Ретику", за 100 коп.; 14 мар. 1689 г. получилъ гетманскій универсалъ на это займище съ разрѣшеніемъ на немъ „своимъ коштомъ засыпати греблю и по силѣ воды построити млынъ"; 18 іюля 1689 г. получилъ гетманскій универсалъ на с. Рудяковъ въ Переяславскомъ полку; 26 мар. 1698 г. купилъ у Іоанна Максимовича, архіепископа Черниговскаго, млинъ Яциковъ на р. Ретѣ близъ с. Быстрика за

„червоныхъ золотыхъ 60“; млинъ этотъ принадлежалъ къ числу „добръ катедралныхъ“ и уступленъ былъ ему „за премногія благодѣянія в мимошедшіе времена и знатные подаянія“; 10 апрѣля 1694 г. получилъ универсалъ гетмана Мазепы: „Респектуючи мы рейментаръ на значные и працовитые въ войску ихъ царского пресвѣтлого величества запорозкомъ заслуги и въ дѣлехъ писарских уставичные труды пана Василія Кочубея, писара войскового енералного, надаемо ему ку потребе и выгоде господарской мѣйсцѣ въ уезде Новгородскомъ, на рѣчце Улицѣ, к границам Трубецким, на заняте хутора для доволности дровъ, где позволяемъ емужъ, пану писарови енералному, тотъ хуторъ осадою людей устроити, яко того будетъ вытягати потреба“; 1 іюля 1698 г. получилъ универсалъ гетмана Мазепы: „Ижъ яко з вѣдома и позволеня нашего панъ Василій Кочубей, писаръ войска ихъ царского пресвѣтлого величества Запорозкого енералный, в уездѣ согнѣ Кролевецкой, на рѣчце Ретику, нижей села Дубовичъ, на мѣстцу явне, слушне и правне купленом, занялъ себѣ греблю и побудовалъ млынъ, а при том млынѣ фундует себѣ хуторъ, такъ по его докладу и прошенію сим нашим унѣверсалом позволяем ему к тому хутору и млыну своему заняти лѣса хвойнику и березнику по обоих сторонах рѣчки оное, прозываемое Ретика, порослого, з соснами, на тыхъ мѣстцах стоячими, зголко, колко потреба и слушност укажетъ; поневажъ и иные особы, тамъ ставы и млыны свои маючіи, займища себѣ починили. А особливе позволяем ему заняти и владѣти к тому хутору мѣстца межи бором, на поле пахотное и на сѣножати способныи, и чистити оныи, якъ звичай господарский кажетъ, такъ по той сторонѣ рѣчки Ретика к дорозѣ Дубовицкой лежачіи, яко и на сей сторонѣ от Быстрика, где хутор тотъ стоитъ, иле колвекъ обыскатися могутъ; а онъ панъ писаръ обецуетъ того догледѣти, же не будет тое людским кгрунтам ку шкодѣ; а поневаж там же у верху того ставу своего мѣстце на заняте греблѣ способное у певного человѣка купити, он панъ писар, умыслилъ, теды и греблю ему другую фундовати и млынъ на ней по силѣ воды будовати позволяемъ“; 12 мая 1699 г. получилъ универсалъ гетмана Мазепы: „Респектуючи мы на значніи и працовитии в войску Запорожскомъ роненіе услуги пана Василія Кочубея, судіи войскового енералного, надаемъ для вигоди в господарскихъ дѣлехъ село, прозиваемое Дубовичи, в уезде Кролевецкомъ лежачое, зо всѣми донего приналежними пожитками, позволяючи от тамошнихъ посполитихъ людей всякіе повинности и послушенства отбирати“; 1 апр. 1705 г. получилъ слѣдующій универсалъ гетмана Мазепы: „Маючи мы,

гетман, в особливой любвѣ и ласце пана Василія Кочубея, войска его царского пресвѣтлого величества Запорозского судію енералного, яко годного особу всякого респекту войскового, вглядаючи тежъ на его з молодыхъ лѣтъ у войску Запорозском многіе значніе и працовитіе в поважных и всякой похвали годных, не тылко за писарства енералного роненых, але и тепер на судейском урядѣ щире, вѣрне, зычливе и не оспале отправуючихся дѣлехъ, яко уже в прошлих лѣтехъ в надѣю превеликой милости монаршой наименовали и надалисмо ему мѣстце на рѣчце Улицѣ межи пустошами для устроеня хутора (где тепер з вѣдома нашего гута его ест заведена) и другое мѣстце на рѣчце Знобовцѣ, ку засипаню греблѣ и эбудованю млына приличное гдѣ уже млынъ ест выставленый), такъ сым нинѣшним нашим унѣверсалом, тот же нашъ ласкавый рейментарский маючи на его взгляд и респектъ, позволяемъ ему при том млынѣ, на рѣчце Знобовцѣ будучом, около урочищъ или потоков Крутого Логу и Березки, поселити людей мѣрное число для ратунку греблѣ, з таким тилко варунком, абы на тое мѣстце люде з мѣстъ и селъ околичных з своихъ имъ осѣдлостей и повинностей не были туды затяганы и приймованы, але такии бы были, якии от реестру повинностей народных и от подданства всякого окажутся быти волными; а якии тамъ будутъ поселении, тии всякии повинны будутъ ему, пану судии, отдавати послушенства; позволяем притомъ ему, пану судии енералному, абы пущи тамошней, лѣсовъ и бору, по межам слушнымъ, яко от села Чернацкого, Знобы и Голубовки, такъ и от рубежа Трубецкого остерегал и боронилъ, жебы неналежніе и своеволніе люде в оную пустопашъ не въездили и без позволеня звѣрхной власти наглого и навалного в ней не чинили спустошеня и истребленія; въ 1706 году получилъ царскую грамоту на мельницы на р.р. Сеймѣ и Ретѣ, Кролевецкаго у., и на дворъ съ лавками въ Полтавѣ; 8 іюля 1707 г. купилъ у Грицка Мельниченка, жителя Дубовицкаго, млинъ на р. Ретѣ, въ Дубовичахъ, объ 1 каменѣ, за 600 золотыхъ „з придаткомъ товару: воловъ 4, коровъ 2, шкапъ 2“; поселилъ с. Старую Гуту, Новгородсѣверской сотни; владѣлъ с. Конашевкой, Борзенской сотни, по надачѣ гетмана Мазепы и с. Малой-Загоровкой; поселилъ хуторъ Ретикъ при купленномъ имъ „плотинномъ займищѣ“; † 14 іюля 1708 г., казненъ въ лагерѣ подъ с. Бо́рщаговкою, около Кіева, за доносъ на гетмана Мазепу; погребенъ въ Кіево-Печерской лаврѣ *). . . . . 2.

*) Его племянница была за **Павломъ Романовичемъ Дубляниным**, бунчуковым товарищемъ (1732).

Ж.— **Любовь Ѳедоровна Жученко**, дочь Полтавскаго полковника; 15 дек 1708 г. получила въ Лебединѣ универсалъ гетмана Скоропадскаго: „Вѣдаючи мы годные и знаменитые, первей за прошлых гетмановъ антецессоровъ нашихъ, з молодыхъ лѣтъ в Канцеллярiяхъ войсковых, потомъ на достоинствахъ урадовъ писарства и судейства енералныхъ, в войску его царского пресвѣтлого величества Запорожскомъ славной памяти пана Василiя Леонтиевича Кочубея роненые услугы и прыслугы, до того уважаючи, что з всезлобной зависти и ненависти богоотступника и измѣнника царскому величеству, бывшого гетмана Мазепы не токмо онъ, панъ Кочубей, своего всего имѣнiя и субстанцiи лишився, лечъ и живота пострадавъ, а респектуючи на овдовелую малжонку его, панюю Любовъ Жуковну Кочубеевую, з позосталымъ в сиротствѣ потомствомъ, яко всѣ купнымъ вѣчистымъ правомъ его, небощиковские, кгрунта, то есть млины, дворы и всѣ футоры, зъ всѣмъ в ныхъ зостаючимъ набыткомъ, в непремѣнную ей, паней Кочубеевой, з дѣтми его, небощиковскими, позосталыми, приворочаемъ и ствержаемъ поссесию, такъ и маетности тые, которыми онъ, небощикъ, панъ Кочубей, по заслугахъ своихъ за живота своего владѣлъ, именно село Диканку в полку Полтавскомъ; в полку зась Нѣжинскомъ села Ярославецъ, Дубовичѣ и слободку Ретикъ, а з другой стороны село Головенку, село Змѣтневъ и село Тиницю, в том же полку Нѣжинскомъ обрѣтаючиеся, над Днѣпромъ село Рудяковъ, футоръ на той сторонѣ Днепра, въ селѣ Стайкахъ найдуючийся, и слободку, прозиваемую Улицю, в полку Стародубовскомъ зостаючую, зъ всѣми до нихъ належащими угодями в первобытное подданское послушенство подаемъ“; Скоропадскiй 15 дек. 1708 г. въ Лебединѣ.—12 мар. 1710 г. съ сыновьями получила на всѣ эти имѣнiя царскую грамоту; 25 мая 1712 г. купила у Овдѣя Сороки, Дацка Попка и другихъ часть млина Яцковскаго на р. Ретѣ за 540 золотыхъ; † 1722 г.

## IV.

4. **Василiй Васильевичъ,** знатный войсковой товарищъ (1708—1718); бунчуковый товарищъ, въ янв. 1727 г. „аттестованъ“ больнымъ и отпущенъ изъ похода въ Астрахань домой; съ 1727 по 1743 г.—Полтавскiй полковникъ; „въ 1731 г. все зимнее время съ Полтавскимъ полкомъ, для предосторожности отъ нападенiя легкомысленныхъ воровскихъ набѣговъ, при р. Днѣпрѣ въ м. Кишенькѣ найдовался; въ 1732 г. по ордеру князя Шаховского стоя-

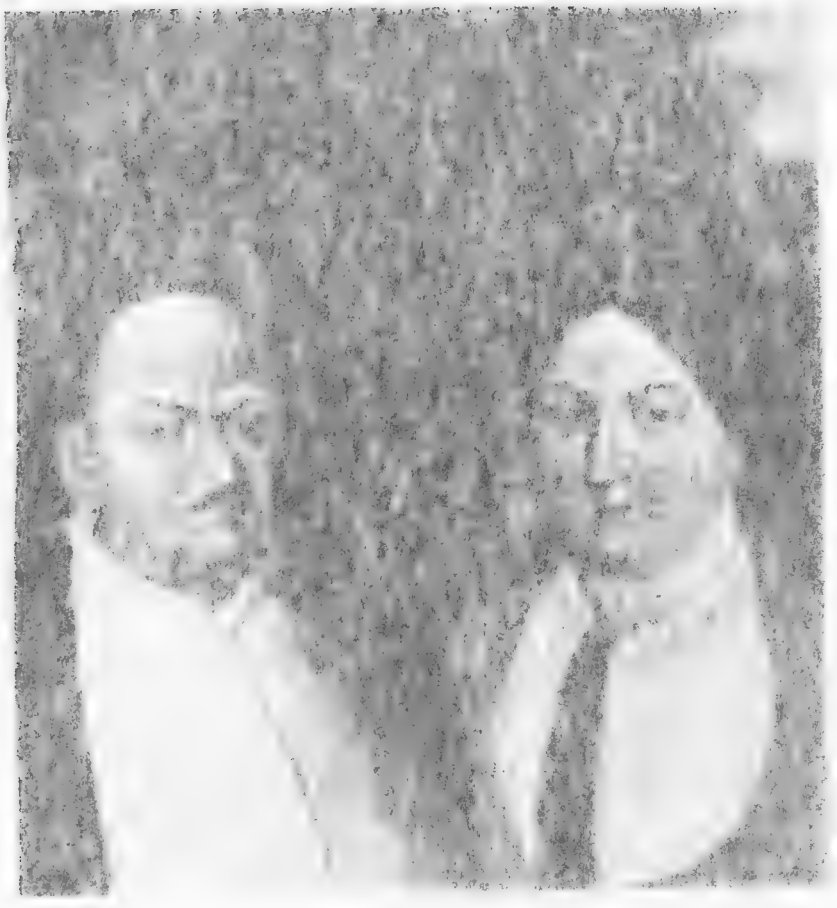

[illegible]

[illegible]

[illegible]

[illegible]

Ж.— **Любовь Өедоровна Жученко**, дочь Полтавскаго полковника; 15 дек 1708 г. получила въ Лебединѣ универсалъ гетмана Скоропадскаго: „Вѣдаючи мы годные и знаменитые, первей за прошлых гетмановъ антецессоровъ нашихъ, з молодыхъ лѣтъ в Канцелляріяхъ войск[illegible] на достоинствахъ урядовъ писарства и суде[illegible] в войску его царского пресвѣтлого [illegible] славной памяти пана Василія Леонтьевича [illegible] слугы и прыслугы, до того уважаю[illegible] ненависти богоотступника и измѣнника [illegible] бывшого гетмана Мазепы не токмо [illegible] всего имѣнія и субстанціи лишився [illegible] живота [illegible], а респектуючи на овдовелую малжонку его, пани[illegible] Любовь Жуковну Кочубеевую, з позосталымъ в сиротствѣ потомствомъ, яко всѣ купнымъ вѣчистымъ правомъ его, небощиковские, кгрунта, то есть млины, дворы и всѣ футоры, [illegible] зостаючимъ набыткомъ, в непремѣнную ей, [illegible] дѣтми [illegible] скими, позосталыми, [illegible] ности тие, ко[illegible] за [illegible]

[illegible] стороны село Головенку, се[illegible] ом же полку Нѣжинскомъ обрѣтающиеся, [illegible] Рудяковъ, футоръ [illegible] йдуючийся, [illegible] ку, прозиваемую Улицю, [illegible] бовскомъ зостаючую, зъ всѣми до нихъ нале[illegible] в первобытное подданское послушенство пода[illegible] коропадскій 15 дек. 1708 г. въ Лебединѣ.—12 мар. 1710 [illegible] овьями получила на всѣ эти имѣнія царскую грамоту; 25 [illegible] 1712 г. купила у Овдѣя Сороки, Дацка Попка и другихъ части млина Яцковска[illegible] на р. Ретѣ за 540 золотыхъ [illegible] 1722 г.

IV.

4. **Василій Васи[illegible]**, знатный войсков[illegible] товарищъ (1708—1718); бунчуковый [illegible], зъ янв. 1727 г. „аттестованъ“ больнымъ и отпущен[illegible] похода въ Астрахань домой; съ 1727 по [illegible]43 г.—Полтавск[illegible]никъ; „въ 1731 г. все зимнее время съ полтавскимъ полком[illegible] предосторожности отъ нападенія лег[illegible] воров[illegible]говъ, при р. Днѣпрѣ въ м. Ки[illegible] [illegible]ся; [illegible] ордеру князя Шаховского стоя-

Полковникъ Василій Васильевичъ Кочубей. | Марѳа Андрѣевна Кочубей урожд: Скоропатск.

Собств. князя
В. С. Кочубея.

Масл.

*ВАСИЛІЙ ВАСИЛЬЕВИЧЪ*
*КОЧУБЕЙ*

*(№ 4)*

*и жена его (Анастасія Даниловна Апостолъ, или Марѳа Ивановна Яновичъ; подпись на портретѣ неправильна).*

ли на р. Тамлицѣ для нѣкоторой опасности; въ 1733 г. стояли на р. Орелѣ съ полкомъ подъ м. Нехворощею, въ командѣ генерала Шверина; въ 1734 г. по ордеру генерала Вейсбаха стояли чрезъ всю зиму съ полкомъ въ м. Кобелякѣ для обереженья воровскихъ заграничныхъ набѣговъ, какъ и село Быркутъ за р. Днѣпромъ татарами разорено; въ 1735 г. весь годъ въ Москвѣ у переводу и своду правныхъ Малороссійскихъ книгъ найдовался; въ 1736 г. отправленъ изъ Москвы отъ помянутого переводу и своду правныхъ книгъ въ Украину до графафонъ-Миниха и по его ордеру и по приказу князя Шаховского обрѣтался въ высылкѣ изъ Малой Россіи подводъ съ провіантомъ въ Крымскую область, до Перекопу; въ 1737 г. стоялъ съ полкомъ всю зиму въ пограничномъ мѣстечкѣ Царичанкѣ на р. Орелѣ по указу графа фонъ Миниха, а чрезъ все лѣто найдовался съ полкомъ-же при арміи въ походѣ Крымскомъ, подъ Карасевомъ, въ командѣ графа фонъ Лессія; въ 1738 г. стоялъ съ полкомъ своимъ при Украинской линіи на стражѣ отъ непріятеля, у м. Маячки чрезъ зимнее время, а чрезъ лѣто обрѣтался при р. Кустоловой съ оставшимися козаками и посполитыми для обереженья отъ непріятельскихъ нападеній; въ 1739 г. обрѣтался чрезъ зиму съ полкомъ при р. Днѣпрѣ въ м. Келебердѣ подъ командою князя Репнина подъ часъ нападенія въ то время татарскаго, на Миргородскій полкъ ставшагося, ходилъ съ нимъ же въ Миргородскій полкъ для прогнанья оттолѣ оного непріятеля, а чрезъ все лѣто 1739 г. былъ съ полкомъ своимъ при арміи, подъ командою графа фонъ-Миниха въ Хотинскомъ походѣ“; по завѣщанію дѣда своего Ѳедора Жученка получилъ (1709) съ братомъ Ѳедоромъ с. Жуки и слоб. Локовщину; 14 дек. 1708 г. получилъ универсалъ гетмана Скоропадскаго: „Респектуючи мы на значные од килка десять лѣтъ в войску Запорожскомъ небощика пана Василія Кочубея, судіи войскового енералного, щире роненіе услуги, а видячи и потомка его, небощиковского, пана Василія Кочубея, знатного товариша войскового, до услугъ войсковыхъ способного и заохочаючи его до оныхъ, надаемъ ему в подданское владѣніе село Стасовцѣ, в полку Полтавскомъ зостаючое, прежде сего в области Григорія Герцика, который при измѣнникѣ царского величества Мазепѣ удержуется, будучое, и село Кунашевку, в полку Нѣжинскомъ, в сотнѣ Борзенской найдуючоеся, зъ всѣми до нихъ належачими млынами, лѣсами, гаями, пахатными полями и иними угодями“; 30 мая 1709 г. получилъ „в обозѣ под городкомъ Багачкою“ универсалъ гетмана Скоропадскаго: „Ижъ любо з певных причинъ оддалилисми были село Кунашовку от пана Василія Кочубея, товарища

знатного войскового, и взялисми были в свое завѣдоване, вручивши умисльному нашому владѣти онимъ до времени слузѣ, однакъ теперъ на его, пана Василія Кочубея, схилившися внесенное до насъ прошеніе, а конфирмуючися до перед симъ виданного нашего енералного на всѣ его добра отчистіе унѣверсалу, приворочаемъ попрежнему тое село ему в владѣніе, позволяючи от посполитихъ тамошныхъ Кунашовскыхъ жителей належитое имѣти послушенство"; 8 авг. 1712 г. купилъ у Тимоѳея Забѣлы, атамана Борзенскаго, часть въ млынѣ на греблѣ Кунашовской „за червонихъ золотыхъ 15, а копійками полчвартаста золотихъ"; 1 авг. 1713 г. купилъ у знатнаго войскового товарища Тимоѳея Константіевича Забѣлы часть кола мучного на р. Борзнѣ въ с. Кунашевкѣ за 500 золотыхъ; 17 сент. 1714 г. получилъ универсалъ на дворъ Герциковскій въ Полтавѣ; 12 авг. 1713 г. купилъ у Борзенскаго сотника Тараса Забѣлы хуторъ съ сѣножатью и двумя озерами между рч. Картанью и Глинскомъ, около Максаковскаго монастыря, за 400 золотыхъ; 14 іюня 1716 г. получилъ съ братомъ **Ѳедоромъ** гетманскій универсалъ на имѣнія Ивана Искры: с. Ивончинцы, Ивашковку, Грабиновку, слоб. Искровку, хуторъ Трибовскій съ греблею на р. Ворсклѣ и разные грунты; 30 авг. 1718 г. получилъ съ братомъ **Ѳедоромъ** царскую грамоту на с. Жуки и слоб. Локовщину; 20 авг. 1730 г. получилъ гетманскій универсалъ на слободку Ѳедоровку; за нимъ въ с. Дубовичахъ 94 дв., въ с. Ярославцѣ 86 дв., подсосѣдковъ 59 дв., въ с. Тиницѣ 40 дв. (1736); полковникъ Полтавскій, будучи „от приключившойся от Божіяго посѣщенія жестокой мнѣ болѣзни весма на своемъ здоровьи ослабѣвши и видя приближавшуюся мнѣ кончину", составилъ въ домѣ своемъ, въ с. Жукахъ, 12 авг. 1743 г. „тестаментъ", отказавъ 5,000 рублей на монастыри, убогія церкви и самыхъ убогихъ людей, „барзѣй таким должником, которіе ради своего нещастія и обнищанія не могутъ из долговъ своихъ себе викупиты" и еще ранѣе выдавъ Полтавскому войту Іосифу Кирилловичу Марченку и Полтавскому мѣщанину Ивану Богдановичу тысячу рублей „на реставрацію в Полтавскомъ монастырѣ обветшалой мурованной церкви Воздвиженія Честнаго Креста Господня"; на церковь Трехъ Святителей въ Кіевѣ при Софійскомъ соборѣ, построенную его отцомъ, отказалъ 500 рублей—на ея „репарацію"; † 21 августа 1743 г. въ с. Жукахъ, гдѣ и погребенъ . . . . . 3.

Ж.—1) **Анастасія Даниловна Апостолъ**, дочь гетмана *);

*) На бракосочетаніе ихъ составлены были вирши „аудиторомъ элоквенціи" Ѳедоромъ Криницкимъ; отрывокъ виршей напечатанъ въ книгѣ „Рѣчь и отчетъ о состояніи Кіевской Духовной Академіи за 1900—1901 уч. годъ",

2) **Марѳа Ивановна Яновичъ**, † 29 окт. 1742 г.; сестра Глуховскаго атамана Ивана Яновича.

5. **Ѳедоръ Васильевичъ**, знатный войсковой товарищъ (1718); „славетне урожоный его милость панъ“ (1719–1722); 3 января 1723 г., вмѣстѣ съ Степаномъ Холодовичемъ, по указу Генеральной Войсковой Канцеляріи, назначенъ для опредѣленія количества „добръ“, оставшихся по смерти Новгородсѣверскаго сотника Ѳедора Лисовскаго и для нѣкоторыхъ другихъ слѣдствій; бунчуковый товарищъ (1724–1729); владѣлъ с. Зметневымъ, въ которомъ въ 1729 г. было 14 дворовъ съ мельницей на р. Муравейкѣ объ 1 мучномъ колѣ; за нимъ въ с. Березѣ, Новгородсѣверской сотни, бобылей 10 хатъ, въ с. Старой Гутѣ бобылей 30 х. (1723); 30 іюня 1719 г. купилъ у Маріи Куцихи, жительки Гайворонской, сѣножать подъ с. Григоровкою, Батуринской сотни, за 220 золотыхъ; 7 мая 1722 г. купилъ у „Вувди попадьи Плющихи“ млинъ на греблѣ Кунашовской за 500 золотыхъ; † въ концѣ 1729 г. . . 3.

Ж.— **Анастасія Васильевна Скоропадская** (архивъ П. П. Скоропадскаго), † въ концѣ марта или въ самомъ началѣ апрѣля 1723 г.; дочь Черниговскаго полкового обознаго.

— **Анна Васильевна** *). . . . . 3.

За (съ 1698 г. въ Батуринѣ) **Иваномъ Павловичемъ Обидовскимъ**, Нѣжинскимъ полковникомъ (1696—1701), † въ янв. 1701 г.

— **Екатерина Васильевна**, жива въ 1726 г. . . . . 3.

За (съ 18 мая 1708 г.) **Семеномъ Васильевичемъ Чуйкевичемъ**, Нѣжинскимъ полковымъ судьею (1730—1734).

— **Матрона Васильевна**, крестница гетмана Мазепы . . . . . 3.

— **Прасковія Васильевна**, 6 мар. 1717 г. получила отъ матери и брата **Ѳедора** млинъ на р. Сеймѣ, на греблѣ Озарицкой, съ дворомъ и грунтами; † 1726 г. . . . . 3.

---

стр. 85—86. Считаемъ умѣстнымъ исправить здѣсь ошибку на стр. 8-й 1-го тома „Родословника“, гдѣ 1-я жена Василія Кочубея неправильно названа Марѳой Даниловной Апостолъ. Панегирикъ Василію Кочубею (№ 4) см. въ „Кіевской Старинѣ“ 1887 г., іюнь и іюль, стр. 495—509.

*) На вѣнчаніи ея Стефаномъ Яворскимъ было сказано „весельное казанье“, а Филиппомъ Орликомъ поднесенъ новобрачному напечатаный въ типографіи Кіево-Печерской Лавры панегирикъ подъ названіемъ: „Hippomenes Sarmacki“. См. Сочиненія М. А. Максимовича, т. III, стр. 711, 714 и „Москвитянинъ“ 1842 г., № 3, стр. 105—109; также Rawita-Gawroński, Studya i szkice historyczne, ser. II, Lwów 1900, str. 40.

За (1717) **Ѳедоромъ Ивановичемъ Сулимою**, *) бунчуковымъ товарищемъ † 25 авг. 1726 г. въ Сулацкомъ походѣ.

— **Марія Васильевна**, „ея милость панѣ“ (1700—1704); 16 нояб. 1700 г. купила у Ивана, Корнея и Яска Стефановичей Бугаенковъ, козаковъ и жителей Борзенскихъ, 1/2 млина на р. Борзнѣ въ с. Кунашевкѣ за 400 золотыхъ; 21 апр. 1702 г. купила у внуковъ Гаврилы Семеновича Плюща 1/3 часть мельницы на р. Борзнѣ въ с. Кунашевкѣ за 90 талярей; 14 мая 1704 г. купила у Ивана Проценка, козака и жителя Кунашевскаго, дворъ въ с. Кунашевкѣ за 100 золотыхъ; † послѣ 1704 и до 1708 г. . . . . 3.

За (1700) **Василіемъ Степановичемъ Забѣлою**, сыномъ Нѣжинскаго полковника **).

## V.

6. **Иванъ Васильевичъ**, по его доношенію о томъ, что жители с. Серединой Буды рубятъ дерево въ отцовской Улицкой пущѣ, получилъ 18 дек. 1731 г. гетманскій универсалъ, запрещающій чинить уличанамъ въ этой пущѣ „спустошене“; † до 1743 г. . . 4.

7. **Семенъ Васильевичъ**, род. 1725; бунчуковый товарищъ (1743); съ 29 мар. 1746 г.—Нѣжинскій полковникъ; въ мартѣ 1750 г. ѣздилъ депутатомъ въ Петербургъ съ ходатайствомъ объ утвержденіи избранія въ гетманы Разумовскаго; съ 15 окт. 1751 г.—генеральный обозный и былъ имъ до смерти; генералъ-маіоръ (1764); кавалеръ св. Анны (1771), членъ Малороссійской Коллегіи (1771—1779); съ 1775 г. тайный совѣтникъ (1779); 14 нояб. 1751 г. получилъ гетманскій универсалъ на м. Новые Млины, Конотопъ и Борзну въ Нѣжинскомъ полку (всего по ревизіи 1751 г. 447 дворовъ) на урядъ генеральнаго обозного; старшій сынъ, по духовному завѣщанію отца получилъ (1743) въ Полтавскомъ полку: с. Жуки, с. Стасовцы, сельцо Демидовку, сельцо Искровку Трибовскую, с. Локощину, дер. Тамликъ и дер. Федоровку (подъ мѣстечкомъ Бѣликами), отцовскій дворъ въ с. Жукахъ, въ Полтавѣ два двора и 15 лавочныхъ коморъ на рынкѣ и двѣ коморы въ крамарскомъ ряду, на р. Ворсклѣ мельницу Трибовскія, на р. Ворсклѣ мельницы Стасовскія, мельницу подъ м. Бѣликами на р. Ворсклѣ, двѣ мельницы на р. Голтвѣ въ с. Демидовкѣ и мель-

*) Ярославецкій Архивъ Кочубеевъ.

**) Н. И. Костомаровъ, „Мазепа и мазепинцы“, стр. 402; Ярославецкій Архивъ Кочубеевъ.

За (1717) Өед [illegible] Сулимою *) [illegible]
рищемъ † 25 а [illegible] походѣ.

— **Марія** Вас [illegible] (1700 - 1704) [illegible]
1700 г. куп [illegible] Стефановичем [illegible]
ковъ, коза [illegible] на р. [illegible]
въ с. Кун [illegible] 1702 [illegible]
ковъ Гавр [illegible] р. Борзн [illegible]
въ с. Кун [illegible] 1701 [illegible]
Проценка, [illegible]
за 100 зол [illegible] 1708 [illegible]

За (1 [illegible] Забѣла, [illegible]
полковник [illegible]

6. **Иванъ** [illegible] о томъ [illegible]
с. Серединой [illegible] Ульяной [illegible]
получилъ [illegible]
чинить ули [illegible]

7. **Семенъ** Васил [illegible]
съ 29 мар. 1746 [illegible]
ѣздилъ депутатом [illegible]
ждении избр [illegible]
генеральный обозный [illegible]
(1764); кава [illegible]
(1771—1779 [illegible] 1779 [illegible]
получилъ [illegible] Новые М [illegible]
и Борзну [illegible]
дворовъ) на [illegible]
ховному за [illegible]
с. Жуки, [illegible]
бовскую, с [illegible]
мѣстечкомъ [illegible]
тавѣ два дв [illegible]
въ крамарс [illegible]
Ворсклѣ ме [illegible]
р. Ворсклѣ, [illegible]

---

*) Ярослав [illegible]

**) Н. И. Костом [illegible]
Архивъ Кочубеевъ, [illegible]

Собств. П. В. Кочубея.

Миніат., неизв. художника.

*СЕМЕНЪ ВАСИЛЬЕВИЧЪ КОЧУБЕЙ.*

*(№ 7).*

ничку на рѣчкѣ Тамлику, грунты около Демидовки при рѣчкѣ Голтвѣ и хут. Коломакѣ, грунты Ясиковскіе, сѣнокосы съ водопоями, называемые Дорогобѣдовскіе, хутора Пѣщанскаго и Ромэнцевскій, хут. Савченковъ, пасѣки Жуковскую и Стасовскую, грунтъ на урочищѣ Бузовскомъ, грунты Капитановскіе по рѣчкѣ Голтвѣ, грунты Герциковскіе и Заводовскіе, дворикъ въ с. Малыхъ Будищечкахъ съ солодовнею и съ подсосѣдками, за Ворсклою грунты на рѣчкѣ Свинковцѣ, купленные у Тимоѳея Слуцкаго и Твердохлѣба, земли на Высшемъ и Низшемъ Тамликахъ; пополамъ съ братомъ **Павломъ** получилъ по тому-же завѣщанію на Орели за Украинскою линіею „стародавніе предковскіе“ грунты и пасѣки Жуковую, Займицкую, Залѣского и др.; послѣ смерти брата **Петра** получилъ (1769), по раздѣлу съ братьями, изъ его имѣній: въ с. Рудяковѣ 74 дв. и 1 коло, въ с. Змѣтневѣ 23 дв., въ с. Стайкахъ 1 дв., въ Кіевѣ 1 дв., въ м. Батуринѣ $1^1/_3$ кола, въ м. Новыхъ Млинахъ 3 кола, въ с. Кунашевкѣ 2 кола и въ с. Озаричахъ 1 коло; † 13 дек. 1779 г. 54 лѣтъ, и погребенъ въ каменной церкви с. Дубовичъ, Глуховскаго у. . . . . 4.

Ж.—(съ осени 1746 г. въ Нѣжинѣ) **Ксенія Герасимовна Демешко-Стрѣшенцова**; купила у абшитованнаго значковаго товарища Стародубовскаго полка Якима Трусевича хуторъ Стаховщину (Глуховской сотни) и продала его 30 мая 1772 г. войсковому товарищу Ивану Коробкѣ за 1000 рублей.

8. **Василій Васильевичъ**, съ 1748 г. въ службѣ бунчуковымъ товарищемъ; съ 19 февр. 1764 г.—подкоморій Глуховскаго повѣта; 29 мар. 1748 г. получилъ универсалъ Генеральной Войсковой Канцеляріи на званіе бунчуковаго товарища; Глуховскій подкоморій и предводитель шляхетства того повѣта (1772—1779); надворный совѣтникъ, совѣтникъ Новгородсѣверскаго Намѣстническаго Правленія (1782—1783); коллежскій совѣтникъ (1786); статскій совѣтникъ (1790); за нимъ въ Ярославцѣ, Дубовичахъ, Ретикѣ, Кунашевкѣ, Пескахъ, Бѣлыхъ Вѣжахъ и Загоровкѣ обоего пола 5245 душъ; за нимъ въ с. Березѣ, Новгородсѣверской сотни, 34 дв., и въ хут. Березкѣ 11 хатъ (1781); въ с. Старой Гутѣ 65 дв., бездв. х. 35, въ с. Новой Гутѣ 57 дв., бездв. хатъ 17 (1781); за нимъ въ с. Дубовичахъ 102 дв., подсосѣдковъ 6 дв., въ х. Ретикѣ 14 дв., въ с. Ярославцѣ 164 дв., с. Полошкахъ 17 дв., с. Обложкахъ 4 дв., подсосѣдковъ 8 дв. (1781); „подстаршій сынъ“, по завѣщанію отца получилъ (1743) въ Глуховскомъ у. с. Ярославецъ съ людьми и двумя дворами, пасѣкою, мельничкою на р. Ворглѣ, въ Кролевецкомъ у. с. Дубовичи съ людьми, ставкомъ, млин-

комъ и хут. Ретикомъ съ дворомъ, винничнымъ заводомъ, млинокъ старый и новый, млинокъ Яциковскій, на урочищѣ Гайворонѣ степь и хуторъ съ мельничкою, въ Новгородсѣверскомъ у. с. Старую и Новую Гуты съ винничнымъ и стекляннымъ заводами; послѣ смерти брата **Петра** получилъ (1769), по раздѣлу съ братьями, изъ его имѣній: въ с. Кунашевкѣ 61 дв. и 4 мельничныхъ кола, въ с. Березкѣ 23 дв. и 2 кола, въ хут. Пѣскахъ 11 дв., въ м. Батуринѣ 1 1/3 кола и въ с. Озаричахъ 1 коло; 26 мая 1781 г. записалъ своей женѣ с. Ярославецъ, Дубовичи, хут. Ретикъ съ мельницами Яциковскою и Новою, хут. Бѣловѣжскій съ слободкою и хуторами и дворъ въ Коропѣ, купленный у **Михаила Семеновича Кочубея** (№ 11); жилъ въ с. Ярославцѣ; † до 1792 г. . . 4.

Ж.— **Марѳа Демяновна Оболонская**, род. около 1736 г.; дочь генеральнаго судьи; ея духовное завѣщаніе—17 нояб. 1800 г.; † 25 марта 1815 г. въ с. Ярославцѣ, гдѣ и погребена.

9. **Павелъ Васильевичъ**, бунчуковый товарищъ (1759); присутствовалъ въ Генеральномъ Судѣ (1762); Полтавскій подкоморій (1766—1772); подкоморій (1781); надворный совѣтникъ (1774); статскій совѣтникъ, предсѣдатель Гражданской Палаты Екатеринославскаго намѣстничества (1784); по завѣщанію отца получилъ (1743) Полтавской первой полков. сотни с. Диканьку, въ Великобудисскомъ у. дер. Новые Млины, с Искровку Ровенскую, хуторъ Кочубеевку (купленный у Матвѣя Буцкаго) съ людьми, мельницы на р. Ворсклѣ въ дер. Новыхъ Млинахъ, мельничку на р. Голтвѣ близъ с. Диканьки, хуторъ (купленный у Диканьскаго священника Ивана Васильева) съ мельничкою, хуторъ Балясновскій съ ставкомъ и млинкомъ, млинокъ на степу Сѣдаковомъ, хуторъ Стрѣлицкій, хуторъ на Средней Голтвѣ, сѣнокосъ на р. Коломакѣ, называемый Чутова Долина, Диканьскую и Ровенскую пасѣки; послѣ смерти брата **Петра** получилъ (1769), по раздѣлу съ братьями, изъ его имѣній:въ с. Тиницѣ 60 дв., въ м. Бахмачѣ 15 дв. и 1 коло,въ м. Батуринѣ 7 дв. и 1 1/3 кола, въ с. Кунашевкѣ 6 колъ и въ с Озаричахъ 1 коло; 6 колъ мельничныхъ въ с. Кунашевкѣ продалъ 30 янв. 1779 г. брату своему **Василію Васильевичу** за 1500 рублей; владѣлъ с. Диканькой, гдѣ и жилъ (1759); у него въ м. Бахмачѣ 10 дв., въ с. Тиницѣ 45 дв., с. Чуйковкѣ 70 дв. и с. Юрасовкѣ 21 дв. (1781); † 26 іюля 1786 г. . . . . 4.

Ж.— **Ульяна Андреевна Безбородко**, род. 1742 † 24 мар. 1777 г. и погребена въ Николаевской церкви с. Диканьки; дочь генеральнаго судьи.

10. **Петръ Васильевичъ**, 5 окт. 1762 г. получилъ универсалъ Генеральной Войсковой Канцеляріи объ опредѣленіи его въ службу бунчуковымъ товарищемъ; меньшой сынъ, по завѣщанію отца получилъ (1743) въ Борзенскомъ у. с. Кунашевку съ дворомъ, греблею и мельницею, дворикъ въ с. Бахмачѣ, въ Бахмацкой сотнѣ с. Тиницу съ людьми, дворомъ и хут. Пѣсковскимъ, въ Батуринѣ дворъ и мельницу на р. Сеймѣ съ греблею, мельницу въ м. Новыхъ Млинахъ на р. Сеймѣ, грунты близъ с. Озаричъ и Мельни, въ Сосницкой сотнѣ с. Змѣтневъ съ людьми, въ Воронковскомъ у. с. Рудяковъ надъ Днѣпромъ съ людьми и дворомъ, дворъ въ Кіевѣ на Подолѣ близъ церкви Воскресенія Господня, въ Новгородскомъ у. часть боровой пущи съ дворомъ и винничнымъ заводомъ, двѣ мельницы на р. Знобѣ и рѣчкѣ Березкѣ и хуторъ на рѣчкѣ Братовцѣ съ винницею и дворомъ; † до 23 іюля 1769 г. холостымъ и погребенъ у старой церкви въ с. Кунашевкѣ. . . . 4.

— **Елена Васильевна**, старшая дочь, при выходѣ замужъ получила отъ отца 2200 рублей; по духовному завѣщанію отца получила (1743) еще 800 рублей и 1000 „червоныхъ золотыхъ“ . 4.

За . . . . . **Турковскимъ** † до 1743.

— **Марѳа Васильевна**, „подстаршая дочь“, при выходѣ замужъ получила отъ отца 2500 рублей; по духовному завѣщанію отца получила (1743) еще 500 рублей и 1000 „червоныхъ золотыхъ“. . 4.

За (1743) . . . . . **Лизогубомъ**.

— **Анастасія Васильевна**, при выходѣ замужъ получила отъ отца 2000 рублей; по духовному завѣщанію отца получила (1743) еще 1000 рублей и 1000 „червоныхъ золотыхъ“. . . . . 4.

За (1743) **Яковомъ** . . . . . **Лизогубомъ**.

— **Анна Васильевна**, вышла замужъ противъ воли отца, которымъ и лишена (1743) наслѣдства. . . . . 4.

За (1743) **Степаномъ Васильевичемъ Томарою**, коллежскимъ совѣтникомъ, род. 1718.

— **Ульяна Васильевна**, въ 1743 г.—малолѣтняя; по завѣщанію отца получила (1843) 3000 рублей и 1000 „червоныхъ золотыхъ“ 4.

За (съ 23 мая 1759 г.) **Иваномъ Михайловичемъ Скоропадскимъ**, генеральнымъ есауломъ † 1782.

## VI.

11. **Михаилъ Семеновичъ**, род. 1751; съ 1760 г. въ службѣ; 22 сент. 1773 г.—секундъ-маіоръ; въ 1776 г. былъ въ томъ-же чинѣ и состоялъ сверхъ-комплекта въ Сѣвскомъ пѣхотномъ полку; подпол-

ковникъ (1788—1791); за нимъ въ Александрійскомъ, Полтавскомъ и Константиноградскомъ у.у. 3110 душъ; у него въ Жукахъ 1174, Стасовцахъ 979, Искровкѣ 215, Писаревкѣ 407, Ѳедоровкѣ 162, Личковѣ 1028, Дубовыхъ грядахъ 631, Сомовкѣ 382, Трибахъ 151 и др., а всего обоего пола 5880 душъ; жилъ въ Трибахъ. . . . . 7.

Ж.— (съ 25 сент. 1776 г.) **Агаѳія Степановна Лашкевичъ**, † до 1791; дочь надворнаго совѣтника.

— **Надежда Семеновна**, владѣла с. Надеждою Полтавскаго у. 7.

За (съ 1765 г. въ с Есмани, Глуховской сотни) **Петромъ Сергѣевичемъ Потемкинымъ**, полковникомъ.

12. **Василій Васильевичъ**, род. около 1750; съ 1765 г. въ службѣ; изъ сержантовъ 1 февр. 1768 г. пожалованъ въ полковые аудиторы прапорщичьяго чина; 1 янв. 1769 г.—подпоручикъ; 7 іюля 1770 г.—поручикъ; 24 нояб. 1771 г.—капитанъ (изъ поручиковъ); 1 янв. 1773 г.—секундъ-маіоръ при отставкѣ; былъ въ походахъ: въ Турціи въ 1769, 1770, 1771, 1772 г., участвовалъ на баталіяхъ съ непріятелемъ при Ларгѣ и Кагулѣ; изъ маіоровъ 23 февр. 1784 г. произведенъ въ надворные совѣтники; надворный совѣтникъ, Глуховскій повѣтовый маршалъ (1796—1800), и. д. Новгородсѣверскаго губернскаго маршала (1798); 26 мая 1781 г. отецъ записалъ ему Старую и Новую Гуты, слободку Васильевку, с. Кунашевку съ хут. Пѣсковскимъ и Мартыновщиною и грунты въ с. Холмахъ; за нимъ въ Глуховскомъ, Конотопскомъ и Сосницкомъ у.у. обоего пола 5108 душъ; его духовное завѣщаніе—20 янв. 1798 г., по которому онъ все имѣніе завѣщалъ женѣ; † въ мартѣ 1800 г., скоропостижно. . . . . 8.

Ж.— **Елена Васильевна Туманская**, род. 1762; ея духовное завѣщаніе—1 дек. 1816 г. † 23 дек. 1836 г. въ Орлѣ, гдѣ и погребена; дочь генеральнаго писаря.

— **Елисавета Васильевна**, † въ маѣ 1800 г.; 21 іюля 1780 г. получила по записи отца и матери имѣнія въ с. Полошкахъ и Обложкахъ; сговоръ ея за И. А. Марковича состоялся 3 авг. 1780 г. . . . . 8.

За (1781) **Иваномъ Андреевичемъ Марковичемъ**, надворнымъ совѣтникомъ; род. 1742 † 1814.

13. **Аполлонъ Павловичъ**, учился въ Англіи; съ 1775 г. въ службѣ; изъ камеръ-пажей произведенъ въ 1786 г. прапорщикомъ л.-гв. въ Преображенскій полкъ; 22 сент. 1786 г.—камеръ-юнкеръ; то-же въ 1793 г.; дѣйствительный камергеръ (1805); жилъ въ с. Чуйковкѣ. . . . . 9.

14. **Викторъ Павловичъ**, род. 11 нояб. 1768 г.; 10 іюля 1776 г.—

Собств. князя
В. С. Кочубея.

Миніат., раб.
Кенке.

*КНЯЗЬ ВИКТОРЪ ПАВЛОВИЧЪ*
*КОЧУБЕЙ.*

*(№ 14).*

Собств. князя
В. С. Кочуб

[illegible]ИКТОРЪ ПАВЛОВИЧЪ
[illegible]УБЕ[illegible]

Собств. князя
В. С. Кочубея.

*КНЯГИНЯ МАРІЯ ВАСИЛЬЕВНА*
*КОЧУБЕЙ.*
*(Жена № 14).*

въ службѣ л.-гвардіи Преображенскаго полка капраломъ; 29 авг. 1776 г.—унтеръ-офицеръ; 25 нояб. 1776 г.—сержантъ; 1 янв. 1784 г.—прапорщикъ и причисленъ къ миссіи въ Швеціи; 1 янв. 1786 г.—подпоручикъ; 22 сент. 1786 г.—камеръ-юнкеръ; 1787 г.—въ свитѣ Ея Величества при путешествіи въ Таврію; 1788 г.—причисленъ къ Лондонской миссіи; 1792 г.—чрезвычайный посланникъ и полномочный министръ при Оттоманской Портѣ; 1 янв. 1795 г.—дѣйствительный камергеръ; 22 сент. 1792 г.—Владиміра 2-ой степ. большого креста; 13 янв. 1797 г.—тайный совѣтникъ и св. Александра Невскаго; 1797 г.—членъ Коллегіи Иностранныхъ Дѣлъ; 23 окт. 1798 г.—дѣйствительный тайный совѣтникъ и вице-канцлеръ; 10 дек. 1798 г.—командоръ св. Іоанна Іерусалимскаго; 4 апр. 1799 г.—**графъ Россійской Имперіи**; 8 авг. 1799 г.—уволенъ; 23 іюля 1801 г.—повелѣно присутствовать въ 1 департаментѣ Сената и находиться при Его Величествѣ; 30 сент. 1801 г.—присутствующій въ Коллегіи Иностранныхъ Дѣлъ; 24 нояб. 1801 г.—членъ Комитета для образованія Новороссійскаго и Астраханскаго краевъ; 11 дек. 1801 г.—членъ Государственнаго Совѣта; 1802 г.—въ свитѣ Его Величества во время путешествія для свиданія съ королемъ Прусскимъ; 1802 г.—получилъ Прусскіе ордена Чернаго и Краснаго Орла; 8 сент. 1802 г.—министръ внутреннихъ дѣлъ; 9 нояб. 1802 г.—членъ Комитета объ устройствѣ евреевъ; 11 мая 1803 г.—предсѣдатель Комитета для составленія Положенія о крестьянахъ Лифляндскихъ и Эстляндскихъ; 1803 г.—членъ Совѣтовъ Общества воспитанія благородныхъ дѣвицъ и училища ордена св. Екатерины; 24 нояб. 1807 г.—уволенъ въ отпускъ; 1 янв. 1810 г.—членъ Государственнаго Совѣта по новомъ его образованіи; 29 янв. 1812 г.—предсѣдатель Департамента Законовъ въ Государственномъ Совѣтѣ; 1812 г.—въ свитѣ Его Величества при началѣ войны; 30 авг. 1814 г.—Владиміра 1-ой степ. большого креста; 10 янв. 1816 г.—предсѣдатель Департамента гражданскихъ и духовныхъ дѣлъ въ Государственномъ Совѣтѣ; 4 нояб. 1819 г.—управляющій Министерствомъ внутреннихъ дѣлъ; 13 нояб. 1819 г.—предсѣдатель Государственнаго Совѣта на случай отсутствія предсѣдателя; 26 янв. 1820 г.—членъ Комитета по Азіатскимъ дѣламъ; 1820 г.—членъ Комитета финансовъ; 28 іюля 1821 г.—членъ Сибирскаго Комитета; 30 авг. 1821 г.—Андрея Первозваннаго; 10 іюля 1822 г.—управляющій дѣлами Бессарабіи; 1823 г.—членъ Комитета временныхъ пособій Бѣлорусскимъ губерніямъ; членъ Комитетовъ, учрежденныхъ въ разныя времена для составленія тарифовъ; 28 іюня 1823 г.—уволенъ въ отпускъ; 25 февр. 1825 г.—уволенъ отъ управленія Министерствомъ вну-

тренних дѣлъ съ оставленіемъ членомъ Государственнаго Совѣта; 1826 г.—членъ Комитета о злоупотребленіяхъ по лѣсной части; 29 апр. 1827 г.—предсѣдатель Государственнаго Совѣта и Комитета Министровъ; 6 янв. 1828 г.—членъ Попечительнаго Совѣта заведеній общественнаго призрѣнія въ Петербургѣ; 24 мар. 1828 г.—алмазные знаки ордена св. Андрея Первозваннаго; 22 авг. 1828 г.—знакъ отличія безпорочной службы за XXXV лѣтъ; 5 дек. 1828 г.—портретъ Императора Николая I съ брилліантами; 12 дек. 1829 г.—предсѣдатель Попечительнаго Совѣта заведеній общественнаго призрѣнія въ Петербургѣ; 22 авг. 1830 г.—знакъ отличія безпорочной службы за XXXX лѣтъ; 6 дек. 1831 г.—**князь Россійской Имперіи**.—У него Полтавскаго у. 4241, Глуховскаго у. 693, Днѣпровскаго у. 625, Верхнеднѣпровскаго у. 679, Херсонскаго у. 508, итого 6746 родовыхъ душъ, благопріобрѣтенныхъ Аткарскаго у. 2595, Лукояновскаго у. 2459, Днѣпровскаго у. 132, Херсонскаго у. 138, итого 5224 души (1816); у него въ Саратовской губ 5818, Нижегородской 2449, Полтавской 4051, Черниговской 694, Екатеринославской 679, Таврической 6757, Херсонской 1528 и Калужской 408, а всего 16.566 душъ (1838); † 3 іюня 1834 г. въ Москвѣ; погребенъ въ Петербургѣ, въ Александро-Невской лаврѣ . . . . . 9.

Ж.— **Марія Васильевна Васильчикова**, род. 10 сент. 1779 г, татсъ-дама, † 12(24) янв. 1844 г. въ Парижѣ;*) погребена съ мужемъ; дочь дѣйствительнаго камергера; за нею Хвалынскаго у. 1745, Аткарскаго у. 1474, Херсонскаго у. 782, Медынскаго у. 408, итого 4409 душъ (1816); статсъ-дама и ордена св. Екатерины 1-ой степ. кавалерственная дама.

— **Аграфена Павловна**, род. въ янв. 1761 г. (между 10 и 31 числомъ); за нею въ с. Савинцахъ, Миргородскаго у., 563 м. п. души (1796). . . . . 9.

За (въ ночь съ 9 на 10 янв. 1781 г. въ Полтавѣ) **Алексѣемъ Петровичемъ Фроловымъ-Багрѣевымъ**, бригадиромъ (1794), генералъ-поручикомъ.**)

— **Александра Павловна**, род. 1769; за нею въ Константиноградскомъ у. 561, Зѣньковскомъ 301, Полтавскомъ 427 душъ; † 14 февр. 1838 г. на 70-мъ году и погребена въ Черниговскомъ Троицкомъ монастырѣ подъ поломъ. . . . . 9.

За (съ 5 сент. 1787 г.) **Григоріемъ Петровичемъ Милорадовичемъ**,

---

*) „Сѣверная Пчела“ 1844 г., № 37, стр. 145.

**) Архивъ св. Синода, д. 1782 г., № 302.

тайнымъ совѣтникомъ, род. 8 янв. 1765 † 19 мая 1828 г.; погребенъ съ женою.

## VII.

15. **Семенъ Михайловичъ**, вахмистръ Конной Гвардіи (1798); Полтавскій уѣздный предводитель дворянства (іюня 1802—сент. 1805); надворный совѣтникъ, Полтавскій губернскій маршалъ (1803—1805); дѣйств. статскій совѣтникъ; имѣлъ 7000 душъ; † 29 апр. 1835, погребенъ въ с. Жукахъ. . . . . 11.

Ж.— **Прасковья Яковлевна Бакуринская**, род. 1784 † въ февр. 1815 г.; дочь тайнаго совѣтника.

16. **Василій Васильевичъ**, род. 2 авг. 1784 г. въ с. Ярославцѣ, Глуховскаго у.; подпрапорщикъ л.-гв. Семеновскаго полка (1788); капенармусъ того-же полка (1794); 7 февр. 1799 г. въ службѣ въ Государственной Коллегіи Иностранныхъ дѣлъ юнкеромъ; 27 іюля 1799 г.—переводчикъ; 21 окт. 1803 г.—прапорщикъ Кексгольмскаго пѣхотнаго (впослѣдствіи—Гренадерскій императора Австрійскаго) полка; 4 окт. 1804 г.—л.-гв. въ Преображенскій полкъ; 16 апр. 1806 г.—подпоручикъ; 25 апр. 1809 г.—поручикъ; 4 февр. 1811 г.—адъютантъ къ генералу-отъ-инфантеріи графу Милорадовичу; 5 авг. 1811 г.—штабсъ-капитанъ; 19 дек. 1812 г.—Владиміра 4-ой степ. съ бантомъ; 20 янв. 1813 г.—капитанъ; 3 іюня 1813 г.—золотая шпага съ надписью „за храбрость“; 15 іюня 1813 г.—Анну 2-й степ. и королевскій Прусскій орденъ „за достоинство“; 23 сент. 1813 г.—полковникъ; за сраженіе 17 авг. 1813 г. подъ Кульмомъ—брилліантовые знаки Анны 2-ой степ и прусскій Желѣзный крестъ; 16 мая 1814 г.—состоящій по арміи и при графѣ Милорадовичѣ; 27 янв. 1816 г.—уволенъ; 24 сент. 1823 г.—коллежскій совѣтникъ и чиновникъ особыхъ порученій при Московскомъ военномъ генералъ-губернаторѣ; 3 апр. 1825 г.—статскій совѣтникъ; 2 сент. 1826 г.—брилліантовые знаки Анны 2-ой степ.; 11 янв. 1828 г.—дѣйствит. статскій совѣтникъ; внесенъ въ списокъ кандидатовъ въ гражданскіе губернаторы; 22 апр. 1830 г.—причисленъ къ Геральдіи; 6 апр. 1835 г.—тайный совѣтникъ; то-же въ 1843 г.; былъ въ походахъ: 1807 г.—въ Пруссіи, 1812 г.—подъ Бородинымъ, Вязьмою, Дорогобужемъ, 1813 г.—подъ Дрезденомъ, Кульмомъ, Лейпцигомъ.—За нимъ въ Глуховскомъ у. 700 душъ (1835); по завѣщанію матери получилъ (1816) съ братьями имѣнія въ слоб. Пѣскахъ, хут. Ласковщинѣ, Кунашевкѣ, Холмахъ, Ярославцѣ, Дубовичахъ; по раздѣлу съ братьями (7 окт. 1822 г.) получилъ:

с. Дубовичи (м. п. 459, ж. п. 458 душъ), хут. Ясмань (Пиковцовъ, м. п. 4, ж. п. 4 души) и дер. Пѣски (м. п. 244, ж. п. 96 душъ). † 28 дек. 1844 г. . . . . 12.

Ж.— 1) (съ 1815 г.) **Евдокія Васильевна Лизогубъ**, род. 23 авг. 1793 † 7 мар. 1815 г. и погребена на Аскольдовой могилѣ въ Кіевѣ, подъ церковью.

2) (съ 1820 г. въ с. Бобрикахъ, Харьковской губ.) **Варвара Николаевна Рахманова** † 7 дек. 1846 г.; за нею 500 душъ въ Курской губ.

17. **Демьянъ Васильевичъ**, род. 11 нояб. 1786 г.; обучался въ Петербургѣ въ Институтѣ аббата Никола; подпрапорщикъ л.-гв. Семеновскаго полка (1788); капенармусъ того-же полка (1794); 7 февр. 1799 г въ службѣ юнкеромъ въ Государственной Коллегіи Иностранныхъ дѣлъ; 30 нояб. 1799 г.—переводчикъ; 31 дек. 1804 г.—коллежскій ассесоръ; 28 сент. 1808 г.—во 2 Экспедицію Департамента внутреннихъ дѣлъ; 31 дек. 1808 г.—надворный совѣтникъ; 31 авг. 1809 г.—уволенъ; 12 сент. 1809 г.—въ Экспедиціи Путей Сообщенія; 1 янв. 1810 г.—камеръ-юнкеръ; 14 февр. 1811 г.—начальникъ стола по II разряду Экспедиціи Путей Сообщенія; 31 авг. 1811 г. – совѣтникъ Тверского Губернскаго Правленія; 5 авг. 1812 г.—уволенъ; 23 окт. 1812 г.—штабсъ-ротмистръ Гродненскаго гусарскаго полка (изъ надворныхъ совѣтниковъ); 12 нояб. 1812 г.—Владиміра 4-ой степ. съ бантомъ; 22 дек. 1812 г.—ротмистръ; 24 мар. 1813 г.—королевскій Прусскій орденъ „за достоинства“; 9 мая 1813 г.—Анну 2-ой степ.; 4 окт. 1813 г.—маіоръ; 19 февр. 1814 г.—алмазные знаки Анны 2-ой степ.; 18 мар. 1814 г.—подполковникъ; 5 мар. 1817 г.—назначенъ состоять при генералѣ-отъ-артиллеріи графѣ Аракчеевѣ; 30 авг. 1818 г.—полковникъ и велѣно состоять по кавалеріи и находиться при командирѣ 3 уланской дивизіи генералъ лейтенантѣ Лѣсаневичѣ; 28 апр. 1820 г.—статскій совѣтникъ при отставкѣ; 26 мая 1820 г. опредѣленъ въ вѣдомство Министерства финансовъ; 17 іюня 1820 г. назначенъ къ занятію въ Государственной коммиссіи погашенія долговъ по особымъ порученіямъ управляющаго ею; 3 февр. 1821 г.—директоръ той-же Коммиссіи; 9 февр. 1824 г.—Владиміра 3-ей степ.; 17 мар. 1825 г.—дѣйствит. статскій совѣтникъ при отставкѣ; 2 дек. 1832 г.—членъ консультаціи при министрѣ юстиціи; 14 мая 1833 г.—тайный совѣтникъ и назначенъ присутствовать въ Правит. Сенатѣ; 18 мая 1833 г. назначенъ присутствовать въ 3 отдѣленіи 5-го департамента Сената; 8 мая 1836 г.—членъ Коммиссіи о построеніи Исаакіевскаго собора; 1 янв.

Собств. М. А. Кочубей.

Съ фотографіи.

*ДЕМЬЯНЪ ВАСИЛЬЕВИЧЪ КОЧУБЕЙ.*

*(№ 17).*

Фотв. М
Кочубей

Собств. М. А. [illegible] фии.
Кочубей.

*ДЕМЬЯНЪ ВАСИЛЬЕВИЧЪ*
*КОЧУБЕЙ.*

*(№ 17).*

Собств. М. А. Кочубей.

Карандашный, раб. худ. Мурашко.

*АЛЕКСАНДРЪ ВАСИЛЬЕВИЧЪ КОЧУБЕЙ.*

*(№ 18).*

1837 г.—Анну 1-ой степ.; 7 янв. 1837 г.—членъ Временнаго Совѣта по управленію департаментомъ государственныхъ имуществъ; 24 дек. 1837 г.—назначенъ присутствовать въ 4 департаментѣ Сената; 27 дек. 1837 г. назначенъ присутствовать въ Совѣтѣ Министерства государственныхъ имуществъ, откуда уволенъ 8 янв. 1840 г.; 26 іюня 1839 г.—Владиміра 2-ой степ.; 6 дек. 1842 г.—членъ Государственнаго Совѣта и присутствующій въ Департаментѣ Законовъ; 9 янв. 1846 г.—Бѣлаго Орла; 30 іюня 1846 г.—дѣйствит. тайный совѣтникъ; 28 окт 1846 г.—членъ Комитета для разсмотрѣнія устройства соляной части въ Россіи; то-же въ 1848 г.; въ 1858 г.—въ званіи сенатора; былъ въ походахъ: 1812 г., 15 ноября, подъ Борисовымъ посланъ былъ генералъ-маіоромъ Дибичемъ парламентеромъ къ французскому генералу Партоно, причемъ подвергалъ себя при семъ случаѣ большой опасности, поелику непріятельскіе стрѣлки не переставали по немъ стрѣлять, пока онъ не подъѣхалъ до самой цѣпи; по возвращеніи своемъ доставилъ подробныя свѣдѣнія о разстройствѣ и пагубномъ состояніи французскаго корпуса, который на другой день и принужденъ былъ сдаться на капитуляцію; при занятіи г. Тильзита и Кенигсберга, причемъ во второмъ случаѣ первый вскочилъ въ городъ; 1813 г. при дер. Пальшау, гдѣ получилъ пулею контузію ниже колѣна, при блокадѣ крѣпости Данцига, при Люцинѣ, Дрезденѣ (за что получилъ золотую саблю съ надписью „за храбрость“), Лейпцигѣ; 1814 г.—при Баръ-сюръ-Объ, при занятіи г. Троа, при Арси, Фершампенуазѣ и Парижѣ; 1815 г.—въ Царствѣ Польскомъ; у него 1000 душъ въ Черниговской губ. (1848); владѣлъ с. Ярославцемъ и Ретикомъ; † 17 апр. 1859 г., холостымъ, и погребенъ въ Новодѣвичьемъ монастырѣ въ Петербургѣ. . . . . 12.

18. **Александръ Васильевичъ**, род. 23 авг. 1788 г.; фурьеръ л.-гв. Преображенскаго полка (1789); 25 іюля 1802 г. въ службѣ въ Государственной Коллегіи Иностранныхъ дѣлъ юнкеромъ; 2 янв. 1806 г.—переводчикъ; 7 авг. 1808 г. откомандированъ къ Таганрогскому градоначальнику; 2 янв. 1809 г.—титулярный совѣтникъ; 5 мая 1812 г. изъ Коллегіи перемѣщенъ въ Канцелярію Государственнаго контролера; 31 дек. 1812 г.—коллежскій ассесоръ; 23 мар. 1813 г.—прикомандированъ въ Государственную Экспедицію для ревизіи счетовъ; 9 іюля 1813 г.—младшій столоначальникъ; 10 февр. 1815 г.—въ департаментъ Министерства Юстиціи; 30 апр. 1815 г.—надворный совѣтникъ; въ 1815—1816 г.г. командированъ былъ въ армію; 12 янв. 1818 г. опредѣленъ за оберъ-прокурорскій столъ во 2 отдѣленіе 3-го Департамента Правит. Сената; 21 мар. 1819 г.—коллежскій совѣтникъ; 4 нояб. 1819 г.—и. д.

оберъ-прокурора въ томъ-же отдѣленіи; 30 авг. 1821 г.—статскій совѣтникъ; 31 дек. 1823 г.—оберъ-прокуроръ; 22 авг. 1826 г.—Владиміра 3-ей степ.; 28 мар. 1828 г.—брилліантовый перстень; 6 дек. 1828 г.—Анну 1-ой степ.; 6 дек. 1831 г.—тайный совѣтникъ и сенаторъ; 1 янв. 1836 г.—Владиміра 2-ой степ.; присутствовалъ въ 1838 г. при производствѣ торговъ на содержаніе питейныхъ откуповъ съ 1839 по 1843 годъ, за что получилъ табакерку съ портретомъ Его Величества; 31 дек 1840 г.—Бѣлаго Орла; 30 янв. 1846 г.—Александра Невскаго; 6 авг. 1846 г.—членъ Государственнаго Совѣта; то-же въ 1848 г.; дѣйствит. тайный совѣтникъ; владѣлъ с. Кунашевкой и Бѣлыми Вѣжами; за нимъ родовыхъ въ Борзенскомъ и Конотопскомъ у.у. 700 душъ и благопріобрѣтенныхъ 370 дес. земли въ Черниговской губ. (1848); † 23 февр. 1866 г., холостымъ, и погребенъ въ Новодѣвичьемъ монастырѣ въ Петербургѣ. . . . . 12.

19. **Аркадій Васильевичъ**, род. 9 февр. 1790 г. въ Новгородсѣверскѣ*); л.-гв. Коннаго полка гефрейтъ-капралъ (1794); 25 янв. 1802 г.—въ службѣ въ Коллегіи Иностранныхъ дѣлъ юнкеромъ; 2 янв. 1806 г.—переводчикъ; 25 авг. 1809 г. уволенъ; 12 сент. 1809 г.—въ Экспедицію водяныхъ и сухопутныхъ сообщеній въ числѣ канцелярскихъ чиновниковъ; 20 дек. 1810 г.—помощникъ столоначальника; 30 іюля 1811 г.—титулярный совѣтникъ; 15 окт. 1811 г.—камеръ-юнкеръ; 13 окт. 1812 г.—поручикъ Гродненскаго гусарскаго полка; 30 окт. 1812 г.—Владиміра 4-ой степ. съ бантомъ; 31 іюля 1813 г.—золотая сабля съ надписью „за храбрость“; 18 авг. 1813 г.—штабсъ-ротмистръ; 31 дек. 1813 г.—Анну 2-ой степ.; 15 февр. 1814 г.—алмазные знаки того-же ордена; 30 мая 1814 г.—Краснаго Орла 3-ей степ.; 14 сент. 1814 г.—ротмистръ; 10 окт. 1814 г.—л.-гв. въ Гусарскій полкъ тѣмъ-же чиномъ; 9 мая 1816 г.—подполковникъ Тверского драгунскаго полка; 10 мар. 1824 г.—полковникъ при отставкѣ; 30 нояб. 1824 г.—чиновникъ особыхъ порученій при главноначальствующемъ надъ Почтовымъ Департаментомъ; 7 янв 1825 г.—надворный совѣтникъ; 30 сент. 1825 г.—коллежскій совѣтникъ; 9 янв. 1827 г.—статскій совѣтникъ; 9 мар. 1827 г.—Кіевскій вице-губернаторъ; 2 окт. 1827 г.—камергеръ; 4 окт. 1829 г.—Владиміра 3-ей степ ; 21 апр. 1830 г.—и. д. Орловскаго гражданскаго губернатора; 6 дек. 1831 г.—дѣйствит. статскій совѣтникъ; 1 янв. 1832 г.—утвержденъ въ должности; 6 дек. 1833 г.—Станислава 1-ой степ.; 26 сент.

*) Надгробіе; по метрикѣ—род. 14 февр. 1790 г.

Собств. М. А. Кочубей.

Акварель, неизв. художника.

*СОФІЯ НИКОЛАЕВНА КОЧУБЕЙ.*

*(Жена № 19).*

Собств. М
Кочубе

Акварель,
худож.

АЕВНА

Собств. М. А. Кочубей.

Акварель, раб. К. Шрейнцера. 1852 г.

*АРКАДІЙ ВАСИЛЬЕВИЧЪ КОЧУБЕЙ.*

*(№ 19).*

1834 г.—Анну 1-ой степ.; 4 мая 1837 г.—тайный совѣтникъ при отставкѣ; 8 мая 1840 г.—членъ Коммиссіи, учрежденной по Высочайшему повелѣнію для изслѣдованія жалобъ Петербургскихъ кондитеровъ на притѣсненія, чинимыя имъ градскою думою, виннымъ откупомъ и вообще мѣстнымъ начальствомъ; 30 іюня 1842 г.—повелѣно присутствовать въ Правит. Сенатѣ; 6 іюля 1842 г.—повелѣно присутствовать въ 1-мъ отдѣленіи 5 Департамента; 30 апр. 1847 г.—почетный опекунъ; 6 авг. 1847 г.—попечитель больницы всѣхъ скорбящихъ; 30 авг. 1848 г.—Владиміра 2-ой степ.; 2 янв. 1851 г.—первоприсутствующій во 2 отдѣленіи 5 Департамента; 1 іюля 1851 г.—Бѣлаго Орла за отлично усердную службу и особые труды по устройству больницы всѣхъ скорбящихъ; дѣйствит. тайный совѣтникъ и кавалеръ Владиміра 1-ой степ.; былъ въ походахъ: 1812 г. 17, 18 и 19 окт. подъ Чашниками (за что Владиміра 4-ой степ. съ бантомъ), подъ Борисовымъ (за что произведенъ въ штабсъ-ротмистры), при занятіи Тильзита, Кенигсберга; 1813 г. при занятіи Берлина, при Люцинѣ, Бауценѣ, при Рейхенбахѣ (за что Анну 2-ой степ.), при Дрезденѣ, при дер. Ирбенъ (за что произведенъ въ ротмистры), при Лейпцигѣ и Страсбургѣ; 1814 г.—при Валеріи и другихъ (за что—алмазные знаки Анны 2-ой степ.), при Арси, Фершампенуазѣ, при Парижѣ; 1816–1818 г.—во Франціи въ отдѣльномъ корпусѣ графа Воронцова; у него родовыхъ Новгородсѣверскаго у. 527 душъ, благопріобрѣтенныхъ въ Сѣвскомъ у. 335 и Пирятинскомъ у. 200 душъ (1851); † 4 мар. 1878 г. и погребенъ въ Новодѣвичьемъ монастырѣ въ Петербургѣ. . . . . 12.

Ж.— (съ 15 сент. 1824 г. въ с. Диканькѣ) **княжна Софія Николаевна Вяземская**, род. 1798 † 20 мая 1834 г. въ Орлѣ, гдѣ и погребена въ монастырѣ при Архіерейскомъ домѣ; дочь дѣйствит. тайнаго совѣтника.

20. **Иванъ Васильевичъ**, род. около 1791 г.; л.-гв. Коннаго полка гефрейтъ-капралъ (1794); † въ дѣтствѣ. . . . . 12.

— **Клавдія Васильевна** † въ дѣтствѣ. . . . . 12.

— **Варвара Васильевна** † въ дѣтствѣ. . . . . 12.

— **Елена Васильевна**, род. 16 мая 1793 г., † 2 февр. 1863 г и погребена въ Новодѣвичьемъ монастырѣ въ Петербургѣ; по завѣщанію матери получила (1816) имѣнія въ с. Тиницѣ 447, Бахмачѣ 48 м. п. душъ съ хуторами Тиницкимъ, при Бахмачѣ съ мельницею на р. Поросючкѣ, при с. Мельнѣ, при с. Азаричахъ, мельницу при м. Батуринѣ и земли въ с. Атюшѣ. . . . . 12.

За (съ 1822 г. въ Ярославцѣ) **Алексѣемъ Ивановичемъ Маюровымъ**,

дѣйствит. статскимъ совѣтникомъ, род. 1781 † 16 окт. 1848 г. въ Одессѣ; его 2-я жена.

21. **Графъ Александръ Викторовичъ**, род. 1803 † 1808 и погребенъ на Лазаревскомъ кладбищѣ Александро-Невской Лавры въ Петербургѣ. . . . . 14.

22. **Графъ Павелъ Викторовичъ**, род. 28 сент. 1804 г. † 28 мар. 1807 г., погребенъ съ братомъ **Александромъ**. . . . . 14.

23. **Графъ Николай Викторовичъ**, род. 6 апр. 1805 г. † 9 мар. 1811 г., погребенъ съ братомъ **Александромъ**. . . . . 14.

24. **Графъ Андрей Викторовичъ**, род. 12 мар. 1807 г. † 20 мая 1816 г., погребенъ съ братомъ **Александромъ**. . . . . 14.

25. **Князь Левъ Викторовичъ**, род. 15 апр. 1810 г.*); въ службѣ изъ камеръ-пажей 25 мар. 1828 г. корнетомъ л.-гв. Кавалергардскаго Ея Величества полка; 1 янв. 1830 г.—поручикъ; 3 мая 1831 г.—адъютантъ къ графу Ф. Д. Палену; 5 авг. 1833 г.—Анну 3-ей степ.; 28 янв. 1834 г.—адъютантъ къ генералъ-адъютанту Веймарну; 22 апр. 1834 г.—штабсъ-ротмистръ; 15 окт. 1836 г.—ротмистръ; былъ въ походѣ 1831 г., за штурмъ Варшавы получилъ 15 окт. 1831 г. Владиміра 4-ой степ. съ бантомъ; 3 дек. 1837 г.—полковникъ при отставкѣ; дѣйствит. статскій совѣтникъ (1850); съ 29 сент. 1853 по 23 сент. 1859 г.—Полтавскій губернскій предводитель дворянства; съ 1859 г.—тайный совѣтникъ; † 29 янв. (16 февр.) 1890 г. въ Ниццѣ, гдѣ и погребенъ на кладбищѣ Сашаде. . . . . 14.

Ж.— (съ 1 нояб. 1839 г. въ с. Диканькѣ) **Елисавета Васильевна Кочубей**, дочь № 16-го.

26. **Князь Василій Викторовичъ**, род. 1 янв. 1812 г. въ Петербургѣ; 1 янв. 1827 г. въ службѣ актуаріусомъ Коллегіи Иностранныхъ дѣлъ; 14 окт. 1828 г.—камеръ-юнкеръ; 21 сент. 1829 г. причисленъ сверхъ штата къ миссіи въ Дрезденѣ; протоколистъ Коллегіи со старшинствомъ съ 1 янв. 1830 г.; 10 іюня 1831 г.—титулярный совѣтникъ; въ 1831 г. находился въ свитѣ чрезвычайнаго и полномочнаго посла кн. Воронцова на коронаціи великобританскаго короля Вильгельма IV-го; въ 1833 г. отправленъ курьеромъ къ чрезвычайному и полномочному послу графу Орлову въ Константинополь; 17 апр. 1833 г.—причисленъ къ посольству графа Орлова; 12 авг. 1833 г.—Анну 3-ей степ.; 22 іюня 1834 г.—коллежскій ассесоръ; 30 нояб. 1834 г. причисленъ къ Департаменту внѣшнихъ сношеній; 19 окт. 1835 г.—столоначальникъ въ

*) Крещенъ съ именемъ **Терентія**; по надгробію—род. 16 апр.

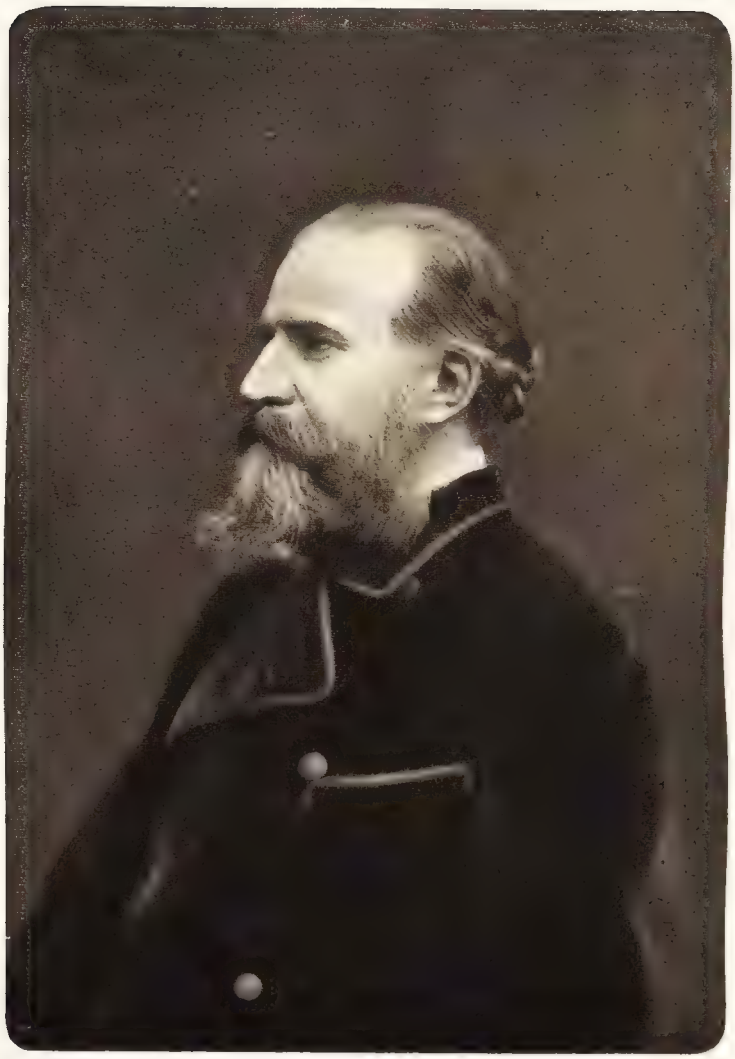

Съ фотографіи.

*ПЕТРЪ АРКАДІЕВИЧЪ*
*КОЧУБЕЙ.*
*(№ 31).*

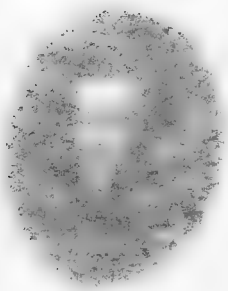

Собств. М. А.
Кочубей.

Миніат., раб.
К. Шрейнцера.
1852 г.

*ВАСИЛІЙ АРКАДІЕВИЧЪ*
*КОЧУБЕЙ.*
*(№ 32).*

Азіатскомъ Департаментѣ; 1 янв. 1836 г.—камергеръ; 14 авг. 1836 г. позволено принять и носить виртембергскій орденъ Вильгельма меньшаго креста; въ 1838 г. находился въ свитѣ чрезвычайнаго и полномочнаго посла графа Строгонова на коронаціи великобританской королевы Викторіи; 28 янв. 1839 г.—старшій столоначальникъ; надворный совѣтникъ со старшинствомъ съ 22 янв. 1840 г.; 6 іюня 1841 г.—членъ Общаго Присутствія Азіатскаго Департамента; 9 авг. 1843 г.—уволенъ; 3 дек. 1843 г.—коллежскій совѣтникъ при отставкѣ; 2 мая 1845 г.—въ Министерство иностранныхъ дѣлъ; 4 мая 1845 г.—въ Канцелярію намѣстника Кавказскаго; 20 мая 1845 г.—камергеръ Двора Его Величества; 7 апр. 1846 г.—статскій совѣтникъ; 27 мая 1848 г.—въ Азіатскій Департаментъ; 25 нояб. 1848 г.—и. д. помощника попечителя Петербургскаго учебнаго округа; дѣйствит. статскій совѣтникъ; археологъ и нумизматъ; у него Полтавскаго у. с. Чертово, Искровка, Кочубеевка и Свинковка, 2519 душъ, съ овчарнымъ, коннымъ, винокуреннымъ, пивоваренным и селитрянымъ заводами, Аткарскаго у. 1612 душъ (1848); † 10 янв. 1850 г. . . . . 14.

Ж.— **Елена Павловна Бибикова,,** оберъ-гофмейстерина, статсъ-дама, род. въ сент. 1812 † въ ночь на 15 февр. 1888 г. въ Петербургѣ; дочь генералъ-маіора; въ 1-мъ бракѣ была за **княземъ Эсперомъ Александровичемъ Бѣлосельскимъ-Бѣлозерскимъ**, генералъ-маіоромъ.

27. **Князь Михаилъ Викторовичъ**, род. 1 іюня 1816 г. въ Петербургѣ; въ службѣ изъ камеръ-пажей 22 апр. 1834 г. корнетомъ л.-гв. Кавалергардскаго Ея Величества полка; 28 янв. 1836 г.—поручикъ; 5 дек 1839 г.—адъютантъ къ шефу жандармовъ графу Бенкендорфу; 21 апр. 1840 г.—штабсъ-ротмистръ; 30 нояб. 1843 г.—надворный совѣтникъ при отставкѣ; 11 дек. 1843 г.—въ IV Отдѣленіе Собственной Его Величества Канцеляріи; 25 мар. 1844 г.—помощникъ попечителя Петропавловской больницы съ оставленіемъ въ IV Отдѣленіи; 24 мар. 1845 г.—попечитель лѣчебнаго заведенія, основаннаго докторомъ Маргуліесомъ съ оставленіемъ при прежнихъ должностяхъ; 25 іюня 1845 г.—церемоніймейстеръ Двора Его Величества; 30 іюня 1846 г.—коллежскій совѣтникъ; 19 авг. 1846 г.—уволенъ изъ IV Отдѣленія и назначенъ членомъ Капитула Орденовъ; 3 сент. 1846 г.—Орденъ Виртембергской короны 2-ой степ.; 11 окт. 1846 г. дозволено носить орденъ св. Анны по званію церемоніймейстера; 13 янв. 1848 г. дозволено носить командорскій крестъ ордена св. Филиппа Великодушнаго 1-ой степ.; 6 нояб. 1848 г.—членъ Попечительнаго Совѣта общественнаго призрѣнія въ Петербургѣ и попечитель городской Калинкинской

больницы съ оставленіемъ въ Капитулѣ и званіи церемоніймейстера; 2 апр. 1849 г.—церемоніймейстеръ Двора Его Величества; 23 апр. 1851 г.—и. д. гофмаршала Двора Его Величества и вице-президента Придворной Конторы съ увольненіемъ отъ званія церемоніймейстера и изъ Капитула; 30 мар. 1852 г.—дѣйствит. статскій совѣтникъ съ утвержденіемъ въ должностяхъ; 14 авг. 1852 г.—дозволено носить Саксонскій орденъ св. Альберта 1-ой степ. большого креста; 18 нояб. 1852 г. дозволено носить Прусскій орденъ Краснаго Орла 2-ой степ.; 2 іюня 1853 г.—состоящій при принцессѣ Луизѣ Нидерландской во время ея пребыванія въ Петербургѣ; 30 іюля 1853 г.—дозволено носить Ольденбургскій командорскій крестъ со звѣздою ордена заслугъ герцога Петра-Фридриха-Людвига 2-ой степ.; 18 авг. 1853 г. —дозволено носить Нидерландскій орденъ Голубого вѣнка 1-ой степ. большого креста; 10 апр. 1854 г.—Анну 2-ой степ.; 17 апр. 1855 г. – Станислава 1-ой степ.; 21 мая 1855 г. — дозволено носить Виртембергскій орденъ Фридриха большого креста 1-ой степ.; 26 авг. 1856 г. — Анну 1-ой степ.; дозволено принять Гессенъ-Дармштадтскій орденъ Филиппа Великодушнаго 1-ой степ. большого креста и Гессенъ-Кассельскій 1-ой степ. большого креста; 17 апр. 1857 г. —уволенъ отъ должности вице-президента съ оставленіемъ въ званіи гофмаршала и отпущенъ за границу на 6 мѣсяцевъ; 23 апр. 1860 г.—Анну 1-ой степ. съ короною; 8 апр. 1861 г.—уволенъ отъ должности попечителя Калинкинской больницы; 11 окт. 1861 г.—тайный совѣтникъ при отставкѣ; Подольскій губернскій предводитель дворянства (1869—1874); шталмейстеръ (1869); за нимъ родовыхъ: Хвалынскаго у. при с. Широкомъ Буеракѣ 15667 дес., гдѣ поселено 1410 дворовыхъ людей, Николаевскаго у. (Самарской губ.) въ с. Натальинѣ и дер. Никольской 6293 дес., гдѣ поселено 770 душъ, и отдѣльный участокъ Куличихинскій 1835 дес., Херсонскаго у. въ дер. Ивановкѣ, Анновкѣ и Николаевкѣ 25054 дес. и 764 души, Днѣпровскаго у. при дер. Заводовкѣ 15.828 дес. и 426 душъ; благопріобрѣтенныхъ: Хвалынскаго у. при с. Богородскомъ 1150 дес., 95 душъ, Николаевскаго у., въ участкахъ Подгонскомъ 5550 дес., Кушумовскомъ—7500 дес. земли (1861); † 8 янв. 1874 г. въ Кіевѣ. . . . . 14.

Ж.— 1) (съ 1841 г.) **княжна Марія Ивановна Барятинская**, род. 1818 † янв. 1843; дочь тайнаго совѣтника;

2) (съ 13 нояб. 1867 г. въ Петербургѣ) **Марія-Евгенія-Алиса (Александра)** Просперовна Брессанъ (**de Bressant**), род. 1838, дочь французскаго актера Петербургскаго Михайловскаго театра;

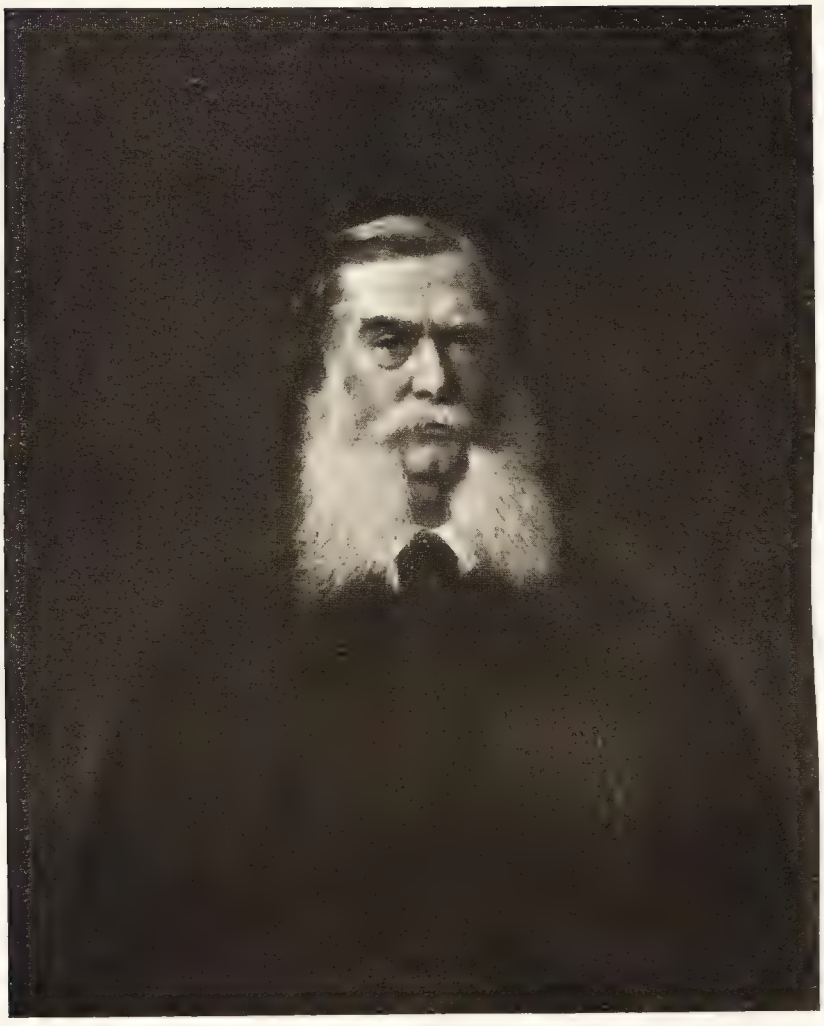

Собств. князя
В. С. Кочубея.

Масл., раб.
А. А. Харламова.

*КНЯЗЬ СЕРГѢЙ ВИКТОРОВИЧЪ КОЧУБЕЙ.*

*(№ 28).*

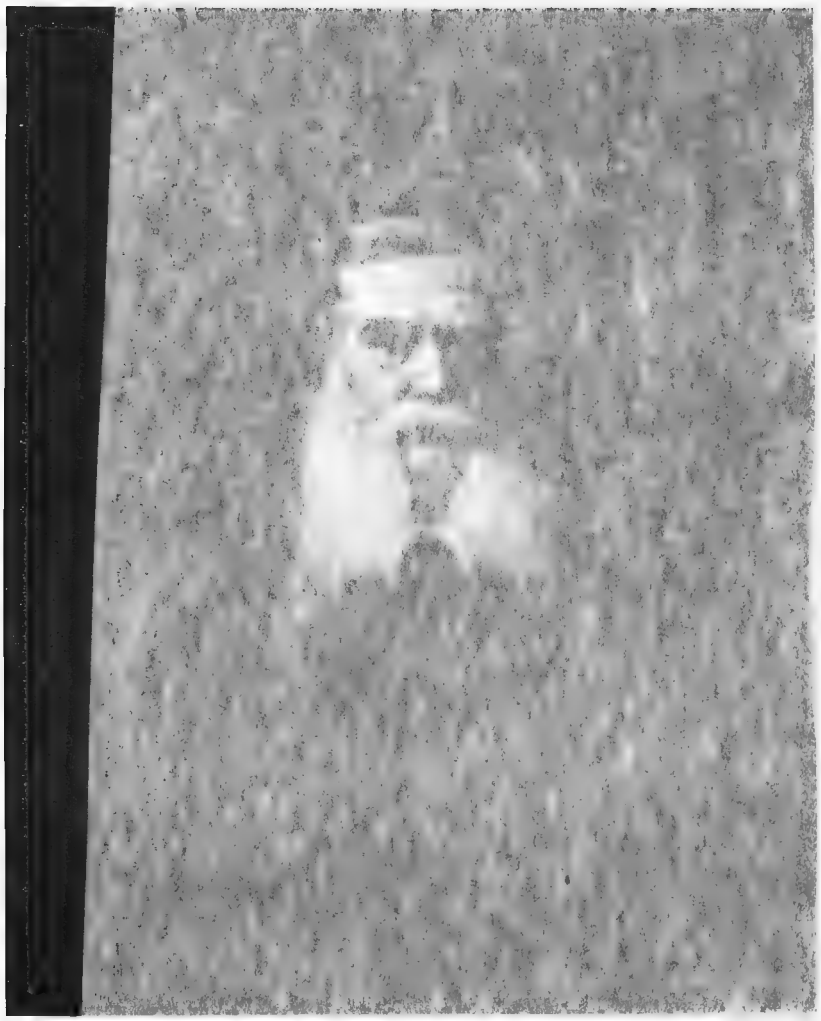

Собств. ки
В. С. Кочубей.

Собств. князя
В. С. Кочубея.

Масл., раб.
А. А. Харламова.

*КНЯГИНЯ СОФІЯ АЛЕКСАНДРОВНА КОЧУБЕЙ.*

*(Жена № 28).*

во 2-омъ бракѣ за **барономъ . . . . . д'Артигъ**, французскимъ префектомъ.

28. **Князь Сергѣй Викторовичъ**, род. 5 дек. 1820 г. въ Петербургѣ; окончилъ курсъ Импер. Петербургскаго Университета съ званіемъ дѣйствительнаго студента; 15 мар. 1841 г. причисленъ къ Департаменту Удѣловъ съ утвержденіемъ въ чинѣ губернскаго секретаря; 16 апр. 1842 г.—коллежскій секретарь; 10 февр. 1845 г.—въ Канцелярію намѣстника Кавказскаго; 11 апр. 1845 г.—титулярный совѣтникъ; 1 мар. 1846 г.—сверхштатный чиновникъ съ причисленіемъ къ VII классу и разряду; 30 іюля 1846 г.—коллежскій ассесоръ; 9 янв. 1847 г.—Владиміра 4-ой степ.; 3 января 1848 г.—чиновникъ особыхъ порученій V класса при намѣстникѣ Кавказскомъ; 10 янв. 1849 г.—надворный совѣтникъ; 1 февраля 1851 г.—то-же при министрѣ внутреннихъ дѣлъ; 4 мая 1851 г.—коллежскій совѣтникъ; 10 янв. 1853 г.—то-же при военномъ губернаторѣ Смоленска и Смоленскомъ гражданскомъ губернаторѣ; 2 мар. 1854 г.—то-же при министрѣ внутреннихъ дѣлъ; 21 іюля 1854 г.—статскій совѣтникъ; † 4 дек. 1880 г. . . . . 14.

Ж.— (съ 1859 г.) **графиня Софія Александровна Бенкендорфъ**, † 1863 г., дочь генерала-отъ-кавалеріи; въ 1-мъ бракѣ была за **Павломъ Григорьевичемъ Демидовымъ**, штабсъ-ротмистромъ, род. 1809 † 1858 г. *).

— **Графиня Наталія Викторовна**, род. 1800 † 1854; за нею 3000 душъ въ Гадячскомъ у. . . . . 14.

За **графомъ Александромъ Григорьевичемъ Строгоновымъ**, генералъ-адъютантомъ, род. 1793 † 2 авг. 1891 г. въ Одессѣ.

— **Графиня Екатерина Викторовна**, род. 12 мая 1808 † 3 марта 1809 г., погребена съ братомъ Александромъ . . . . . 14.

— **Графиня Елисавета Викторовна** . . . . . 14.

— **Графиня Елена Викторовна** . . . . . 14.

— **Графиня Анна Викторовна**, род. 12 сент. 1813 † 16 марта 1827 г. и погребена въ Петербургѣ, въ Александро-Невской Лаврѣ. 14.

## VIII.

29. **Николай Семеновичъ**, душевно-больной; жилъ въ с. Понуровкѣ, Стародубовскаго у., гдѣ и † въ 1870 г. . . . . 15.

30. **Василій Васильевичъ**, отъ 2-го брака; род. 9 февр. 1829 г. въ Москвѣ; окончилъ курсъ Импер. Училища Правовѣдѣнія въ

*) Сборникъ біографій кавалергардовъ, ч. IV, стр. 32.

1848 г.; коллежскій секретарь (1851); † 1 августа 1878 г. въ с. Сокиренцахъ; погребенъ въ Дубовичской домовой церкви . . . 16.

Ж. 1) **Надежда Михайловна Марковичъ**, род. 1837, † 1862; дочь штабсъ-ротмистра;

2) (съ 1867 г.) **Марія Ивановна Драгневичъ**, род. 12 февр. 1848 г.

— **Елисавета Васильевна**, отъ 2-го брака; род. 8 нояб. 1821 г. въ Ярославцѣ, Глуховскаго у.; фрейлина Двора Ея Величества; † 30 янв. (11 февр.) 1897 г. въ Ниццѣ; погребена съ мужемъ . . 16.

За (съ 1 нояб. 1839 г. въ с. Диканькѣ) **княземъ Львомъ Викторовичемъ Кочубеемъ** (№ 25).

— **Елена Васильевна**, отъ 2-го брака; род. 23 февр. 1824 г. въ с. Ярославцѣ; † 1899 . . . . . 16.

За **Константиномъ Григорьевичемъ Ребиндеръ**, генералъ-адъютантомъ † 7 авг. 1886 г. въ Новомъ Петергофѣ.

— **Екатерина Васильевна**, отъ 2-го брака; род. 23 января 1826 г. въ Москвѣ; *) † 1 нояб. 1897 г. въ с. Сокиренцахъ, Полтавской губ. . . . . 16.

За (съ 15 авг. 1847 г. въ с. Сокиренцахъ) **Григоріемъ Павловичемъ Галаганомъ**, тайнымъ совѣтникомъ, род. 15 авг. 1819 † 25 сент. 1888 г.

31. **Петръ Аркадіевичъ**, род. 17 іюня 1825 г. въ Москвѣ; фейерверкеръ Артиллерійскаго училища (1841); съ 1844 г. офицеръ; 25 дек. 1881 г.—дѣйствит. статскій совѣтникъ; тайный совѣтникъ (1890); предсѣдатель Императорскаго Русскаго Техническаго Общества (1882); почетный членъ Импер. Академіи Наукъ (1882); у него въ Полтавской и Черниговской губерніяхъ родовыхъ 6330 дес. и пріобрѣтенныхъ тамъ-же 10377 дес. земли (1882); † 15 декабря 1892 г. . . . . 19

Ж.—(съ 14 янв. 1851 г.) **графиня Варвара Александровна Кушелева-Безбородко**, род. 21 дек. 1829 г., † 1894 г. въ Ниццѣ; у ней родовыхъ въ Черниговской и Полтавской губерніяхъ 5976 дес. и пріобрѣтенныхъ тамъ-же 8572 дес. земли (1882).

32. **Василій Аркадіевичъ**. род. 10 іюня 1826 г. въ с. Ярославцѣ, Глуховскаго у.; съ 1840 г. воспитывался въ Импер. Училищѣ Правовѣдѣнія; статскій совѣтникъ, камергеръ Двора Его Величества, почетный мировой судья Кролевецкаго и Глуховскаго у.у. (1891); 7 дек. 1854 г. избранъ дѣйствит. членомъ Коммиссіи для описанія

*) Въ томѣ I „Родословника“, на стр. 225, день ея рожденія ошибочно показанъ 26 января.

губерній Кіевскаго учебнаго округа; Кролевецкій уѣздный предводитель дворянства † 25 сент. 1897 г. въ своемъ имѣніи с. Ярославцѣ. . . . . 19.

Ж.—1) (съ 1850 г.) **свѣтлѣйшая княжна Наталія Петровна Салтыкова;**

2) (съ 1878 г.) **графиня Марія Алексѣевна Капнистъ,** род. 13 дек. 1848 г., дочь коллежскаго совѣтника; у ней Переяславскаго у. при с. Козловѣ 1608 дес. земли (1903) и при с. Ковалевкѣ Пирятинскаго у. 1600 дес.

33. **Николай Аркадіевичъ,** род. 27 окт 1827 г. въ Москвѣ; 2 окт. 1834 г.—пажъ Высочайшаго Двора; 26 авг. 1842 г.—въ Пажескомъ Корпусѣ; 14 авг. 1847 г. выпущенъ оттуда къ статскимъ дѣламъ съ чиномъ губернскаго секретаря; съ 1849 г. секретарь при посольствѣ въ Константинополѣ; надворный совѣтникъ; † 27 окт. (sic) 1865 г. . . . . 19.

Ж.—1) (съ 1849 г.) **Екатерина Аркадіевна Столыпина,** род. 11 сент. 1824 † 21 мар. 1852 г., погребена въ Александро-Невской Лаврѣ; дочь сенатора;

2) (съ 1858 г.) **Елена Сергѣевна Волконская,** род. 28 сент. 1835; дочь декабриста; въ 1-мъ бракѣ была за **Дмитріемъ Васильевичемъ Молчановымъ,** въ 3-мъ бракѣ (съ 1868 г.) за **Александромъ Алексѣевичемъ Рахмановымъ.**

34. **Викторъ Аркадіевичъ,** род. 1828. . . . . 19.

35. **Леонтій Аркадіевичъ,** † 1818 г. въ дѣтствѣ. . . . . 19.

— **Княжна Марія Васильевна,** род. 17 сент. 1848 г. въ Петербургѣ, † 1896. . . . . 26.

За **Петромъ Павловичемъ Дурново,** генералъ-лейтенантомъ, род. 1835 г.

— **Княжна Елена Васильевна,** род. 3 авг. 1850 г. въ Царскомъ Селѣ; † 22 апр. 1906 г., погребена въ имѣніи Рябово по Ириновской ж. д. *) . . . . . 26.

За **Павломъ Александровичемъ Всеволожскимъ,** дѣйствительнымъ статскимъ совѣтникомъ, род. 1839, † до 1901 г.

36. **Князь Михаилъ Михайловичъ,** служилъ л.-гв. въ гусарскомъ полку . . . . . 27.

Ж.—**Ольга Васильевна Шереметева,** въ 1-мъ бракѣ была за **Павломъ Александровичемъ Демидовымъ.**

37. **Князь Левъ Михайловичъ,** отъ 2-го брака; род. 11 (23) іюня 1862 г. въ Парижѣ; у него Литинскаго у. въ слоб. Ново-Констан-

---

*) „Новое Время" 1906 г., № 10814; сообщилъ А. А. Сиверсъ.

тиновѣ съ деревнями 7450 дес. земли (1903). . . . . 27

Ж.— (съ 27 авг. 1893 г. въ Баденъ-Баденѣ) **графиня Дарія Евгеніевна Богарне**, род. 1870, дочь герцога **Евгенія Максимиліановича Лейхтенбергскаго** отъ брака его съ **Д. К. Опочининой**.

38. **Князь Викторъ Михайловичъ** . . . . . 27.

39. **Князь Александръ Михайловичъ**, род. 1869 † въ іюнѣ 1889 г. въ Берлинѣ; воспитанникъ Импер. Александровскаго Лицея . . . 27.

— **Княжна Маріамна Михайловна**, род. 7 (19) мар. 1866 г. въ Парижѣ, фрейлина Ея Величества (1891) . . . . . 27.

За **Николаемъ Дмитріевичемъ Ниловымъ**, контръ-адмираломъ.

40. **Князь Викторъ Сергѣевичъ**, род. 11 окт. 1860 г. въ м. Алупкѣ, Ялтинскаго у.; штабсъ-ротмистръ Кавалергардскаго Его Величества полка; свиты Его Величества генералъ-маіоръ, начальникъ Главнаго Управленія Удѣловъ (1909); у него Екатеринославской губ., Верхнеднѣпровскаго у. при м. Анновкѣ 14183, Нижегородской губ., Лукояновскаго у. при с. Михайловкѣ, Майданѣ 11380, Полтавскаго у. при с. Балясномъ 8155 и хут. Колодезѣ 590 дес. земли (1903). . . . . 28.

Ж.— (съ 22 апр. 1892 г.) **княжна Елена Константиновна Бѣлосельская-Бѣлозерская**, род. 5 іюля 1869 г., дочь поручика; фрейлина съ 14 нояб. 1888 г.

41. **Князь Василій Сергѣевичъ**, род. 9 февр. 1862 г. въ Венеціи; поручикъ Кавалергардскаго полка, адъютантъ великаго князя Владиміра Александровича (1887—1890). . . . . 28.

Ж.—1) (съ 12 янв. 1884 г.) **Жозефина-Пепита Францисковна Серрано**, дочь герцога **de-la-Torre**, испанскаго маршала и посла въ Парижѣ;

2) **Наталія Аѳанасьевна Столыпина**, дочь Пензенскаго уѣзднаго предводителя дворянства Аѳанасія Валеріановича.

## IX.

42. **Василій Васильевичъ**, отъ 1-го брака; род. въ 1857 г. † 1858 г. . . . . 30.

43. **Леонтій Васильевичъ**, отъ 2-го брака; род. 31 мая 1871 г. въ Москвѣ; окончилъ курсъ Коллегіи Павла Галагана и С.-Петербург. Университета; членъ 3-ей Государственной Думы отъ Черниговской губ.; у него Старооскольскаго у. въ дачѣ сл. Волконской 1610 дес. земли и съ братомъ **Михаиломъ** Борзенскаго у. въ дачѣ с. Песокъ и д. Варваровки 1212 дес. земли (1903). . . . 30.

44. **Михаилъ Васильевичъ**, отъ 2-го брака; род. 16 янв. 1875 г. въ Кіевѣ; окончилъ курсъ юридич. фак. Унив. св. Владиміра;

Борзенскій уѣздный предводитель дворянства (1909). . . . . 30.

— **Марія Васильевна**, отъ 1-го брака; род. въ 1861 г. † въ маѣ 1867 г. . . . . 30.

— **Варвара Васильевна**, род. 9 февр. 1869(?) г. въ Москвѣ . . 30.

За **Василіемъ Петровичемъ Кочубеемъ** (№ 48).

— **Елена Васильевна**, род. въ 1873 г. † 1874. . . . . 30.

45. **Александръ Петровичъ**, † 6 мар. 1860(?) г. въ дѣтствѣ и погребенъ въ Александро-Невской Лаврѣ. . . . . 31.

46. **Аркадій Петровичъ**, † 20 дек. 1859 г. въ дѣтствѣ; погребенъ съ братомъ Александромъ . . . . . 31.

47. **Демьянъ Петровичъ**, † 19 февр. 1856 г. младенцемъ; погребенъ съ братомъ Александромъ. . . . . 31.

48. **Василій Петровичъ**, род. въ февр. 1868 г.; кандидатъ С.-Петербургскаго Университета (1890); съ 1896—1905 г.—Глуховскій уѣздный предводитель дворянства; камеръ-юнкеръ; у него Золотоношскаго у. при с. Богдановкѣ 1522, Пирятинскаго у. при дер. Безугловкѣ 1657, сл. Лизогубовкѣ 1310, Прилуцкаго у. въ дачѣ с. Згуровки 3943 дес. земли (1903). . . . . 31.

Ж.— (съ 1890 г.) **Варвара Васильевна Кочубей**, дочь № 30.

— **Софія Петровна**, † 9 мар. 1860 г. въ дѣтствѣ и погребена въ Александро-Невской Лаврѣ. . . . . 31.

— **Любовь Петровна**, род. 23 сент. 1861 г. † 20 мар. 1884 г. дѣвицей и погребена въ Новодѣвичьемъ монастырѣ въ Петербургѣ. . . . . 31.

49. **Аркадій Васильевичъ**, † до 1890 г. . . . . 32.

50. **Петръ Васильевичъ старшій**, род. 18 апр. 1851 г. † 1879 г. въ Неаполѣ. . . . . 32.

51. **Демьянъ Васильевичъ**, род. 16 іюня 1859 г. въ Римѣ; † до 1890 г. . . . . 32.

52. **Петръ Васильевичъ младшій**, отъ 2-го брака; род. 20 янв. 1880 г. въ Римѣ; окончилъ курсъ Университета св. Владиміра; съ 26 сент. 1904 г.—Гадячскій уѣздный предводитель дворянства; съ 1905 г.—камеръ-юнкеръ; почетный мировой судья Гадячскаго округа; у него Глуховскаго у. при с. Ярославцѣ и Кролевецкаго у. при слободкѣ Ретикѣ 3500 дес. земли (1909). . . . . 32.

Ж.— (съ 3 іюня 1908 г. въ Петербургѣ) **графиня Любовь Александровна Мусина-Пушкина**, фрейлина, дочь камергера, попечителя С.-Петербургскаго учебнаго округа.

53. **Василій Васильевичъ**, отъ 2-го брака; род. 19 янв. 1883 г. въ Москвѣ; почетный мировой судья Гадячскаго и Пирятинскаго округовъ; съ 1906 г.—Пирятинскій уѣздный предводитель дворянства; камеръ-юнкеръ (1908); у него съ братомъ **Николаемъ** Гадяч-

скаго у. при с. Андреевкѣ 4259, Лохвицкаго у. при с. Андріяшевкѣ и хут. Аркадіевкѣ 1717 дес. земли (1903). . . . . 32.

54. **Николай Васильевичъ**, отъ 2-го брака; род. 11 янв. 1885 г. въ с. Ярославцѣ; корнетъ л.-гв. Коннаго полка (1908); въ запасѣ (1909). . . . . 32.

Ж.— (съ 27 апр. 1908 г. въ Петербургѣ) **княжна Варвара Александровна Долгорукая**, фрейлина, дочь оберъ-гофмаршала.

55. **Михаилъ Николаевичъ**, род. 5 янв. 1863 г. въ с. Воронькахъ; съ 6 февр. 1885 г. въ службѣ; 6 февр. 1887 г.—коллежскій регистраторъ; съ 7 іюня 1896 по 1890 г.—Козелецкій уѣздный предводитель дворянства; у него Конотопскаго у. при с. Бѣлыхъ Вѣжахъ 1529 и Борзенскаго у. при с. Кунашевкѣ 1603 дес. земли (1903). . . . . 33.

56. **Князь Викторъ Викторовичъ**, род. 31 мая 1893 г. . . . . 40.

— **Княжна Надежда Викторовна**, род. 20 янв 1895 г. . . . . 40.

— **Княжна Софія Викторовна**, род. 18 іюня 1896 г. . . . . 40.

57. **Князь Сергѣй Васильевичъ**, 14 окт. 1884 г; кадетъ Александровскаго Кадетскаго Корпуса (1901); корнетъ Кавалергардскаго полка (1909). . . . . 41.

X.

58. **Василій Васильевичъ**, род. 1892. . . . . 48.
59. **Александръ Васильевичъ**, род. 1897. . . . . 48.
60. **Николай Васильевичъ**, род. 1903. . . . . 48.
61. **Григорій Васильевичъ**, род. 1905. . . . . 48.
— **Варвара Васильевна**, род. 1893. . . . . 48.
— **Екатерина Васильевна**, род. 1894. . . . . 48.
— **Марія Васильевна**, род. 1895. . . . . 48.
— **Елена Васильевна**, род. 1899. . . . . 48.
62. **Василій Петровичъ**, род. 7 мар. 1909 г. въ Петербургѣ . . 52.

---

## 2. Потомство Григорія Кочубея.

I.

1. **Григорій Кочубей**, жилъ въ половинѣ XVIII в.

II.

2. **Василій Григорьевичъ**, род. 1745; коллежскій секретарь (1780); 20 мар. 1780 г.—коллежскій ассесоръ; 13 дек. 1784 г.—надворный совѣтникъ; служилъ при дѣлахъ Тайной Экспедиціи, откуда 6 февр. 1791 г. уволенъ; то-же въ 1792 г.; имѣлъ домъ въ Москвѣ, гдѣ и жилъ (1792); 24 февр. 1792 г. внесенъ въ 3 часть родословной книги Московской губ. . . . . 1.

Ж.— **Марія Ѳедосѣевна** . . . . . , дочь купца.

III.

3. **Владиміръ Васильевичъ**, род. въ 1797 г. въ Калугѣ; 2 іюня 1810 г.—въ службѣ въ 1 Департаментѣ Московской Палаты Уголовнаго Суда; 31 дек. 1813 г.—коллежскій регистраторъ; 31 дек. 1816 г.—губернскій секретарь; 21 авг. 1818 г.—уволенъ; † между 1847—1855 г. . . . . 2.

Ж.— **Дарія Ивановна**, . . . . . , вдова въ 1855 г.

4. **Алексѣй Васильевичъ**, 17 лѣтъ. . . . . 2.

5. **Григорій Васильевичъ**, 9 лѣтъ. . . . . 2.

6. **Александръ Васильевичъ**, 7 лѣтъ. . . . . 2.

— **Елисавета Васильевна**, 5 лѣтъ. . . . . 2.

IV.

7. **Василій Владиміровичъ**, рос. 27 мая 1834 г. въ Калугѣ. . . 3.

8. **Николай Владиміровичъ**, род. 12 янв. 1837 г. въ Калугѣ. . 3.

9. **Алексѣй Владиміровичъ**, род. 16 мар. 1840 г. въ Калугѣ. . . 3.

10. **Дмитрій Владиміровичъ**, род. 25 окт. 1842 г. въ Калугѣ . 3.

---

### 3. Потомство Петра Кочубея.

I.

1. **Петръ Кочубей**, жилъ въ XVIII и XIX столѣтіяхъ.

II.

2. **Викентій Петровичъ**, род. 1818 г. въ Полтавской губ.; 8 янв. 1835 г. въ службѣ фейерверкеромъ 4 класса въ легкую № 2 батарею 16 артиллер. бригады; 27 іюля 1841 г.—прапорщикъ; 26 янв. 1843 г.—въ Прагскій пѣхотный полкъ; 4 окт. 1844 г.—подпоручикъ; 14 мар. 1846 г.—въ Кубанскій егерьскій полкъ; 25 дек. 1848 г.—поручикъ; 17 дек. 1849 г.—старшій адъютантъ Штаба 19 пѣх. дивизіи; 19 іюня 1852 г.—штабсъ-капитанъ за отличіе противъ горцевъ; 14 мая 1855 г.—капитанъ за отличіе противъ горцевъ; 11 іюня 1856 г.—маіоръ; 1 янв. 1857 г.—и. д. чиновника особыхъ порученій при командовавшемъ войсками праваго крыла Кавказской линіи; 18 февр. 1857 г.—и. д. дежурнаго штабъ-офицера въ Штабѣ тѣхъ-же войскъ; 25 апр. 1857 г.—подполковникъ Ставропольскаго пѣх. полка за отличіе противъ горцевъ; 2 мая 1858 г.—членъ Ставропольскаго полевого Провіантскаго Коммиссаріатства; 27 мар. 1861 г.—полковникъ; 1 окт. 1861 г.—помощникъ Ставропольскаго оберъ-провіантмейстера; былъ въ походахъ 1844—1859 г.г. противъ горцевъ и имѣлъ Анну 4-ой степ. съ надписью „за храбрость“, Анну 3-ей степ. съ мечами и бантомъ; 21 мая 1865 г.—уволенъ; за нимъ въ Зміевскомъ у. 350 дес. земли 1865). . . . . 1.

Ж.— **Ольга Александровна Лачинова**, дочь инженеръ-капитана; жива въ 1880 г.

III.

3. **Владиміръ Викентьевичъ**, род. 3 апр. 1849 г.; окончилъ курсъ Харьковскаго Университета; 4 сент. 1871 г. кандидатъ на судебныя должности при Харьковской Судебной Палатѣ; 7 февр. 1872 г.—губернскій секретарь; съ 1873 г.—коллежскій секретарь; 25 апр. 1874 г.—и. д. помощника секретаря Уголовнаго Департамента той-же Палаты; 24 окт. 1875 г.—утвержденъ; 17 янв. 1877 г.—титулярный совѣтникъ; 27 нояб. 1879 г.—коллежскій ассесоръ; 22 дек. 1883 г.—надворный совѣтникъ; 3 янв. 1888 г.—уволенъ; 17 іюня 1888 г.—коллежскій совѣтникъ. . . . . 2.

Ж.— **Пелагея Александровна Русанова**, дочь полковника.

4. **Александръ Викентьевичъ**, род. 10 авг. 1850 г.; окончилъ курсъ Харьковскаго Университета; 17 дек. 1870 г.—кандидатъ на судебныя должности ири Харьковской Судебной Палатѣ; 4 окт. 1871 г.—и. д. секретаря по Уголовному Департаменту той-же

Палаты; 21 іюня 1871 г.—коллежскій секретарь; 8 февр. 1873 г.—утвержденъ; 18 мая 1873 г.—товарищъ прокурора Курскаго Окружнаго Суда; 25 апр 1874 г.—титулярный совѣтникъ; 13 авг. 1874 г.—уволенъ; 8 мая 1875 г.—товарищъ прокурора Изюмскаго Окружнаго Суда; 4 мая 1876 г.—членъ Изюмскаго Окружнаго Суда; 15 іюня 1876 г.—членъ Варшавской Судебной Палаты; то-же въ 1886 г.; за нимъ въ Зміевскомъ у. 26 дес. земли (1886). . . 2

Ж.— **Анна Родіоновна Герсеванова**; за нею 1776 дес. земли въ Екатеринославской губ.

IV.

5. **Владиміръ Владиміровичъ**, род. 21 мар. 1877 г. въ Харьковѣ . 3.
6. **Александръ Владиміровичъ** . . . . . 3.
7. **Георгій Александровичъ**, род. 25 янв. 1882 г. въ Варшавѣ . 4.
— **Ольга Александровна**, род. 9 февр. 1877 г. въ Варшавѣ. . 4.
— **Любовь Александровна**, род. 28 мар. 1880 г. къ Варшавѣ . . 4.

---

### 4. Потомство Григорія Кочубея.

I.

1. **Григорій Кочубей**, за нимъ въ Полтавской губ. м. п. 9 душъ и 500 дес. земли.

II.

2. **Пантелеймонъ Григорьевичъ**, род. 1797 г.; 28 сент. 1814 г.—въ службѣ въ Дворянскомъ полку; 17 апр. 1817 г.—прапорщикъ 28 егерьскаго полка; 31 мар. 1818 г.—подпоручикъ; 29 апр. 1820 г.—поручикъ; 26 мая 1824 г.—штабсъ-капитанъ; 27 окт. 1826 г.—въ 12 егерьскій полкъ; 18 іюля 1828 г.—капитанъ Вологодскаго пѣхотнаго полка; 1 янв. 1833 г.—маіоръ; былъ въ походахъ: 1828 г., 1829 г., за дѣло 12 іюля подъ Силистріею получилъ Владиміра 4-ой степ. съ бантомъ, 1831 г.—подъ Варшавою . . . . . 1.

Ж.— **Варвара Петровна Кохъ**, † около 1834 г., дочь статскаго совѣтника; за нею Клинскаго у. с. Новенькое и пустошь Свинухово.

III.

3. **Сергѣй Пантелеймоновичъ**, родя 5 іюля 1828 г. въ с. Наумовкѣ, Сосницкаго у. . . . . 2.

---

### 5. Потомство Василія Кочубея.

I.

1. **Василій Кочубей**, дворянинъ Полтавской губ.

II.

2. **Николай Васильевичъ**, род. около 1802 г.; 21 апр. 1819 г. въ службѣ юнкеромъ 32 егерьскаго полка; 23 апр. 1819 г.—подпрапорщикъ; 21 іюня 1821 г.—въ Якутскій пѣхотный полкъ; 1 іюля 1821 г.—въ Екатеринославскій пѣхотный полкъ; 31 мар. 1822 г.—портупей-прапорщикъ; 12 авг. 1824 г.—прапорщикъ 32 егерьскаго полка; 5 іюня 1832 г.—въ 28 егерьскій полкъ; 6 окт. 1833 г.—въ Тарутинскій егерьскій полкъ; 2 апр. 1834 г.—подпоручикъ; 12 нояб. 1834 г.—поручикъ; 24 іюля 1838 г.—штабсъ-капитанъ; 26 февр. 1839 г.—уволенъ; 6 сент. 1841 г.—штабсъ-капитанъ Ревельскаго егерьскаго полка; 24 апр. 1845 г.—уволенъ отъ службы съ чиномъ капитана; былъ въ походахъ: 1828 г.,—подъ Силистріею, Шумлою, 1829 г.—подъ Варною, 1830 г.—въ Румеліи. . . . . 1.

Ж.— **Ѳедота Адамовна**. . . . . .

III.

3. **Семенъ Николаевичъ**, род. 15 мая 1847 г. въ с. Бѣловодкѣ, Роменскаго у.; воспріемница Анна Яковлевна Кочубей, дочь отставного штабсъ-капитана Якова Григорьевича; въ 1874 г. окончилъ курсъ Импер. Медико-Хирургической Академіи; 2 іюля 1876 г. въ службѣ земскимъ врачемъ Лохвицкаго у.; 11 мая 1878 г.—и. д. Лохвицкаго уѣзднаго врача; 22 февр. 1882 г.—титулярный совѣт-

никъ; 28 мая 1883 г.—коллежскій ассесоръ; 22 февр. 1892 г.—коллежскій совѣтникъ; съ 19 янв. 1893 г. по окт. 1896 г.—Лохвицкій уѣздный предводитель дворянства; у него благопріобрѣтенныхъ 500 дес. земли въ Лохвицкомъ у. . . . . 2.

Ж. **Марія Ананіевна Запорожская**, дочь коллежскаго ассесора.

IV.

4. **Андрей Семеновичъ**, род. 19 авг. 1878 г. въ Лохвицѣ . . . 3.
5. **Василій Семеновичъ**, род. 16 дек. 1879 г. въ Лохвицѣ. . . . 3.
6. **Георгій Семеновичъ**, род. 5 февр. 1883 г. въ Лохвицѣ . . . 3.

# Краснокутскіе.

**Существуетъ два рода этого имени, повидимому различнаго происхожденія.**

---

1. **Ярема Краснокутскій**, въ 1691 г. купилъ у Гаврила Барабаша „плецъ“ въ Полтавѣ.

2. **Яковъ Яремовичъ**, Полтавскій козакъ (1719—1729); 27 мая 1719 г. продалъ свой грунтъ Полтавскому полковнику Ивану Черняку въ 1729 г. продалъ отцовскій „плецъ“, купленный у Гаврила Барабаша; Полтавскому значковому козаку Леонтію Миненку за „полчварта“ золотыхъ; у него дворъ въ Полтавѣ (1735). . . . . 1.

---

## 1. Потомство Ерофея Краснокутскаго.

### I.

1. **Ерофей Краснокутскій**, бунчуковый товарищъ Полтавскаго полка по 1733 г. . . . . 1.

### II.

2. **Алексѣй Ерофеевичъ**, род. 1694; съ 1718 г. въ службѣ подпрапорнымъ; 18 дек. 1748 г.—сотникъ Харьковскаго козачьяго полка при отставкѣ. . . . . 1.

3. **Романъ Ерофеевичъ**, не служилъ. . . . . 1.

## III.

4 **Константинъ Алексѣевичъ**, род. 1729; съ 1751 г. въ службѣ подпрапорнымъ; вахмистръ; былъ въ Прусскомъ походѣ. . . . . 2.

5. **Матвѣй Алексѣевичъ**, род. 1739; „не служилъ за болѣзнью руки". . . . . 2.

Ж.— **Ксенія** . . . . . .

6. **Николай Алексѣевичъ**, род. 1749; съ 1763 г. въ службѣ въ Харьковскомъ драгунскомъ полку; 7 іюля 1770 г.—вахмистръ; 7 апр. 1779 г.—прапорщикъ при отставкѣ; былъ въ походахъ: 1768 г.—въ Польшѣ, 1769 г.—въ Турціи, 1775 г.—въ Сѣчи Запорожской; помѣщикъ Харьковскаго у. . . . . 2.

Ж.— **Анастасія** . . . . . .

7. **Алексѣй Романовичъ**, коллежскій ассесоръ . . . . . 3.

8. **Василій Романовичъ**, прапорщикъ; † бездѣтнымъ . . . . . 3.

## IV.

9. **Герасимъ Матвѣевичъ** . . . . . 5

10. **Антонъ Матвѣевичъ**, род. 1776; 3 февр. 1782 г.—въ службѣ подканцеляристомъ въ Харьковскомъ Намѣстническомъ Правленіи; 1 янв. 1784 г.—канцелярист; 27 нояб. 1785 г.—губернскій регистраторъ; 22 мая 1795 г.—уволенъ; 1 авг. 1801 г.—коллежскій регистраторъ при отставкѣ изъ унтеръ-офицеровъ Харьковскаго драгунскаго полка; Хотмышскій винный приставъ (1818); живъ въ 1849 г. . . . . 5.

Ж.— **Екатерина Алексѣевна** . . . . , помѣщица дер. Мячковой, Хотмышскаго у., 27 душъ и 185 дес. земли и владѣлица селитрянаго завода (1828).

11. **Александръ Матвѣевичъ** . . . . . 5.

12. **Ананій Матвѣевичъ** . . . . . 5.

— **Прасковія Матвѣевна** . . . . . 5.

За . . . . . .

— **Марія Матвѣевна** . . . . . 5.

— **Евфросинія Матвѣевна** . . . . . 5.

— **Надежда Матвѣевна** . . . . . 5.

13. **Николай Николаевичъ** . . . . . 6.

14. **Иванъ Николаевичъ** . . . . . 6.

— **Анна Николаевна** . . . . . 6.

— **Елисавета Николаевна** . . . . . 6.

15. **Иванъ Алексѣевичъ** . . . . . 7.

16. **Романъ Алексѣевичъ** . . . . . 7.
17. **Николай Алексѣевичъ** . . . . . 7.
18. **Петръ Алексѣевичъ** . . . . . 7.
— **Екатерина Алексѣевна** . . . . . 7.
За . . . . . .

V.

19. **Алексѣй Антоновичъ**, род. 5 окт. 1811 г.; 4 нояб. 1829 г.—въ службѣ унтеръ-офицеромъ Переяславскаго конно-егерьскаго полка; 16 іюля 1831 г.—юнкеръ; 23 мая 1833 г.—въ Казанскій драгунскій полкъ; 27 дек. 1833 г.—прапорщикъ Тобольскаго пѣх. полка; 29 нояб. 1834 г.—подпоручикъ; 16 мая 1836 г.—поручикъ при отставкѣ; помѣщикъ дер. Санковой, Грайворонскаго у. . . . 10.

Ж.— **Софія Евдокимовна Анненкова.**

20. **Антонъ Антоновичъ**, род. 11 іюл. 1812 г. въ слоб. Мячковой; 4 нояб. 1829 г.—въ службѣ унтеръ-офицеромъ Переяславскаго конно-егерьскаго полка; 16 іюл. 1831 г.—юнкеръ; 23 мая 1833 г.—въ Казанскій драгунскій полкъ; 27 дек. 1833 г.—прапорщикъ Тобольскаго пѣх. полка; 29 нояб. 1834 г.—подпоручикъ; 25 мар. 1837 г.—поручикъ; 11 нояб. 1839 г.—штабсъ-капитанъ; 31 нояб. 1839 г.—уволенъ; помѣщикъ Грайворонскаго у. . . . . 10.

Ж — **Степанида Григорьевна Ващенкова**, дочь куица.
— **Варвара Антоновна**, род. 1869 г. . . . . 10.

VI.

21. **Николай Алексѣевичъ**, род. 6 дек. 1847 г. въ дер. Мячковой 19.
22. **Григорій Алексѣевичъ**, род. 29 янв 1851 г. въ дер. Мячковой 19.
— **Екатерина Алексѣевна**, род. 30 дек. 1837 г. въ дер. Мячковой. 19.
— **Елена Алексѣевна**, род. 11 іюля 1844 г. въ дер. Мячковой . 19.
— **Александра Алексѣевна**, род. 27 апр. 1849 г. въ дер. Санковой . . . . . 19.
23. **Алексѣй Антоновичъ**, род. 12 февр. 1845 г. въ дер. Мячковой. 20.
24. **Александръ Антоновичъ**, род. 16 авг. 1856 г. въ дер. Мячковой . . . . . 20.
25. **Григорій Антоновичъ**, род. 15 нояб. 1859 г. въ дер. Мячковой. 20.
— **Марія Антоновна**, род. 1 апр. 1847 г. въ дер. Мячковой . . 20.
— **Анна Антоновна**, род. 25 іюля 1849 г. въ дер. Мячковой . . 20.
— **Ольга Антоновна**, род. 11 іюля 1851 г. въ дер. Мячковой . 20.

**Неизвѣстно, принадлежатъ ли къ этому роду:**

1. **Артемій Андреевичъ К.**, род. 1802 г., изъ духовнаго званія; по выходѣ изъ 4 класса Харьковскаго Коллегіума, 23 авг. 1816 г.—въ службѣ въ Лубенскомъ гусарскомъ полку; 1 янв. 1819 г.—л.-гв. въ Гусарскій полкъ; 1 янв. 1822 г.—унтеръ-офицеръ; 1 окт. 1825 г.—уволенъ; 23 апр. 1834 г.—копіистъ Сумскаго уѣзднаго суда; 5 окт. 1835 г.—подканцеляристъ; 2 февр. 1836 г.—въ Льговскій уѣздный судъ; 25 сент. 1836 г.—губернскій регистраторъ; 18 апр. 1838 г.—коллежскій регистраторъ; 27 окт. 1839 г.—засѣдатель Льговскаго земскаго суда по корчемной части; 18 апр. 1842 г.—губернскій секретарь; 8 іюня 1848 г.—коллежскій секретарь; 8 авг. 1849 г.—Корочанскій уѣздный казначей; 18 апр. 1850 г.—титулярный совѣтникъ; тоже въ 1852 г.

Ж.— **Екатерина Ефимовна** . . . . . .

2. **Андрей Артемьевичъ**, род. 21 февр. 1847 г. . . . . 1.

3. **Петръ Артемьевичъ**, род. 4 окт. 1849 г.; скрипачъ, профессоръ С.-Петербургской Консерваторіи; † 25 іюл. 1900 г. въ своемъ имѣніи Ермаковѣ, Демянскаго у., погребенъ на погостѣ Любно; былъ женатъ и имѣлъ дѣтей *). . . . . 1.

— **Марія Артемьевна**, род. 20 февр. 1844 г. . . . . 1.

4 **Василій К.**, въ 1812 г. выпущенъ изъ Дворянскаго полка; маіоръ Алексапольскаго полка (1829); † 8 іюн. 1829 г., убитъ при Силистріи.

5. **Алексѣй Ивановичъ К.**, падворный совѣтникъ, † 22 янв. 1899 г. на 56 г., погребенъ на Байковомъ кладбищѣ въ Кіевѣ. Ж.— **Лидія Флегонтовна Цвѣткова**, † 23 февр. 1900 г. на 38 году, погребена съ мужемъ; съ ними же погребена Леля К., † 23 іюл. 1886 г. надгробія).

---

## 2. Потомство Василія Елиты-Вильчковскаго (?).

### I.

1. **Василій Елита-Вильчковскій**, шляхтичъ воеводства Кіевскаго (?).

Ж.— **Екатерина . . . . . Игнатовичъ** (?).

---

*) Новое Время 1900 г., №№ 8775 и 8776.

II.

2. **Ѳедоръ Васильевичъ**, въ 1718 г. выѣхалъ въ Малороссію и сталъ писаться **Краснокутскимъ** . . . . . 2.

III.

3. **Иванъ Ѳедоровичъ Краснокутскій**, жилъ въ половинѣ XVIII в. 2.

IV.

4. **Григорій Ивановичъ**, род. 1751; съ 1765 г. въ службѣ; капитанъ (1778); 28 мар. 1778 г.—секундъ-маіоръ при отставкѣ; коллежскій ассесоръ; 31 мая 1784 г.—надворный совѣтникъ; Кіевскій губернскій казначей (1784—1790); кавалеръ св. Владиміра 4-ой степ. (1790); Кіевскій губернскій прокуроръ (1791—1792); 14 окт. 1797 г.—статскій совѣтникъ; за нимъ Короповскаго у. въ м. Новыхъ Млинахъ, дер. Костеревѣ и Рижкахъ 59 душъ; † 23 декабря 1813 г. *). . . . . 3.

Ж.— **Софія Степановна Томара**, дочь коллежскаго совѣтника.

V.

5. **Александръ Григорьевичъ**, род. 1781; воспитывался въ 1 Кадетскомъ Корпусѣ; 9 нояб. 1797 г.—корнетъ Черниговскаго кирасирскаго полка; 4 нояб. 1799 г.—подпоручикъ; 4 окт. 1804 г.—коллежскій секретарь при увольненіи къ статскимъ дѣламъ; 1 апр. 1805 г.—переименованъ въ штабсъ-капитаны и назначенъ приставомъ складочныхъ магазиновъ въ Одессѣ; 5 янв. 1806 г.—поручикъ Апшеронскаго пѣх. полка; 11 сент. 1806 г.—штабсъ-капитанъ; 13 янв. 1808 г.—капитанъ; 5 мая 1812 г.—маіоръ; 29 янв. 1813 г.—назначенъ состоять по арміи; 20 февр. 1813 г.—подполковникъ; 16 сент. 1813 г.—полковникъ; былъ въ походахъ: 1806 г.—въ Молдавіи, Валахіи, подъ Журжей (Анну 4-ой степ.,) 1809 г.—тамъ-же (Владиміра 4-ой степ.), 1812 г.—когда былъ старшимъ адъютантомъ при главнокомандующемъ 3-ю Арміею генералѣ Тормасовѣ,

*) Изъ бумагъ Орденскаго капитула, рукопись Шлуна, стр. 60.

при Городечнѣ (Анну 2-ой степ.), Борисовѣ (Георгія 4-ой степ.); 2 дек. 1812 г.—дежурный штабъ-офицеръ при Корпусѣ Платова; 20 сент. 1819 г.—генералъ-маіоръ при отставкѣ . . . . . 4.

6. **Степанъ Григорьевичъ**, род. 1786 . . . . . 4.

7. **Семенъ Григорьевичъ**, воспитывался въ 1 Кадетскомъ Корпусѣ (1804); дѣйствит. статскій совѣтникъ, оберъ-прокуроръ Сената (1825); декабристъ; принадлежалъ къ Южному Обществу и по указу 22 іюля 1826 г. лишенъ чиновъ, дворянства и сосланъ въ ссылку на 20 лѣтъ; сперва былъ поселенъ въ Якутскѣ, затѣмъ въ Минусинскѣ и Красноярскѣ; въ 1839 г. прибылъ на поселеніе въ Тобольскъ; † 1841 г. въ Тобольскѣ, гдѣ и погребенъ на городскомъ Завальномъ кладбищѣ . . . . . 4.

8. **Владиміръ Григорьевичъ**, воспитывался въ 1 Кадетскомъ Корпусѣ (1804). . . . . 4.

9. **Николай Григорьевичъ**, род. 1795; 25 мар. 1804 г.—кадетъ 1 Кадетскаго Корпуса; 15 мар. 1811 г.—унтеръ-офицеръ; 25 января 1812 г.—подпоручикъ 18 егерьскаго полка; 22 сент. 1812 г.—поручикъ 1 карабинернаго полка; 6 окт. 1813 г.—штабсъ-капитанъ; 27 окт. 1816 г.—уволенъ; 20 сент. 1819 г.—въ Курляндскій драгунскій полкъ; 6 іюня 1823 г.—адъютантъ къ командиру 7 пѣхотнаго корпуса; 26 нояб. 1823 г.—капитанъ; 3 февр. 1825 г.—маіоръ при отставкѣ; былъ въ походахъ: 1812 г.—подъ Смоленскомъ, Бородинымъ, Тарутинымъ (гдѣ произведенъ въ поручики), Ярославцемъ, Вязьмою, Дорогобужемъ (Анну 4-ой степ.), Смоленскомъ; 1813 г.—подъ Бауценомъ, Лейпцигомъ; 1814 г.—подъ Реймсомъ и Парижемъ; у него съ женою 350 душъ въ Пирятинскомъ у. (1850); † 11 авг. 1843 г. въ Псковѣ. . . . . 4.

Ж.— **Елена Михайловна Дараганъ**, род. 1800, дочь надворнаго совѣтника.

— **Прасковія Григорьевна**, род. 1778 . . . . . 4.

За **Даніиломъ Алексѣевичемъ Сулимою**, титулярнымъ совѣтникомъ, род. 1760 † 1808.

## VI.

10. **Николай Александровичъ**, род. 1 янв. 1819 г. (31 дек. 1818 г.) въ с. Конашевкѣ Льговскаго у.; 2 авг. 1836 г.—корнетъ л.-гв. Гусарскаго полка изъ камеръ-пажей; 26 мар. 1839 г.—поручикъ; 10 февр. 1840 г.—командированъ въ Отдѣльный Кавказскій Корпусъ; 22 мар. 1841 г. вернулся въ полкъ, гдѣ вскорѣ былъ назначенъ полковымъ адъютантомъ; 26 мар. 1844 г.—штабсъ-ротмистръ; въ маѣ 1844 г.—отчисленъ во фронтъ; 29 нояб. 1846 г.—адъютантъ къ

дежурному генералу Главнаго Штаба; 11 апр. 1848 г.—ротмистръ; былъ въ походѣ 1849 г. противъ венгровъ; 15 апр. 1850 г.—полковникъ Гусарскаго принца Вильгельма Прусскаго полка; съ 24 апр. по 19 окт. 1850 г. прикомандированъ къ Образцовому кавалерійскому полку; 2 дек. 1850 г.—командиръ дивизіона; 30 янв. 1851 г.—командиръ Гусарскаго Принца Вильгельма Прусскаго полка; 7 февр. 1852 г.—сдалъ полкъ; 26 нояб. 1851 г.—л.-гв. въ Гродненскій гусарскій полкъ съ назначеніемъ состоять при вел. кн. Николаѣ Николаевичѣ; 26 нояб. 1852 г.—адъютантъ къ Его Высочеству; 26 авг. 1856 г.—генералъ-маіоръ и командиръ л.-гв. Гродненскаго гусарскаго полка; 8 сент. 1859 г.—въ Свиту Его Величества съ оставленіемъ въ должности; 5 окт. 1863 г.—командующій 3 кавалерійскою дивизіею; въ 1864 г.—генералъ-лейтенантъ съ утвержденіемъ въ должности; 21 сент. 1868 г.—генералъ-адъютантъ; съ 1874 г.—наказный атаманъ Донского казачьяго войска; съ 1878 г.—генералъ-отъ-кавалеріи; въ 1878 г.—зачисленъ л.-гв. въ Атаманскій казачій полкъ; съ 1881 г.—назначенъ состоять по запаснымъ войскамъ, съ зачисленіемъ по Гв. кавалеріи и съ оставленіемъ въ спискахъ л.-гв. Гродненскаго гусарскаго и Атаманскаго казачьяго полковъ; † 18 (30) марта 1891 г. въ Санъ-Ремо, погребенъ во Флоренціи. . . . . 5.

Ж.—(съ 17 февр. 1869 г. въ Петербургѣ) **княжна Анна (Нина) Григорьевна Голицына**, фрейлина, род. 23 мар. 1848 г. въ Одессѣ, дочь маіора *), † въ 1907 г., погребена въ маіоратномъ имѣніи Болеславецъ Калишской губ.

11. **Григорій Александровичъ**, род. 10 окт. 1820 г. въ с. Конашевкѣ, Льговскаго у.; 8 дек. 1839 г.—прапорщикъ 10 артиллер. бригады изъ кадетъ 1 Московскаго Кадетскаго Корпуса; 13 дек. 1842 г.—подпоручикъ при отставкѣ; помѣщикъ с. Кузнецовки, Дмитріевскаго на Свапѣ у. . . . . 5.

Ж.— **Надежда Михайловна Черепова.**

12. **Владиміръ Александровичъ**, род. 10 окт. 1821 г. въ с. Кузнецовкѣ . . . . . 5.

13. **Григорій Николаевичъ**, род. 7 февр. 1824 г. въ с. Мицаловкѣ, Золотоношскаго у.; 1 авг. 1842 г.—въ службѣ унтеръ-офицеромъ 1 Гусарскаго вел. князя Михаила Павловича полка; 28 августа 1842 г.—юнкеръ; 21 февр. 1844 г.—корнетъ; 1 февр. 1846 г.—въ

*) Князь Н. Н. Голицынъ, Родъ князей Голицыныхъ, т. I, стр. 227, 294, 335.

кирасирскій вел. кн. Елены Павловны полкъ; 19 іюня 1848 г.—поручикъ; 19 февр. 1850 г.—уволенъ. . . . . 9.

Ж.—(съ 5 февр. 1850 г.) **Анастасія Егоровна Раковичъ**, дочь подпоручика.

14. **Михаилъ Николаевичъ**, род. 21 мая 1825 г. въ д. Пайкахъ, Пирятинскаго у.; дѣйствит. студентъ Дерптскаго Университета (1847); сдѣлалъ значительныя пожертвованія въ пользу Ардатовскаго земства Симбирской губ. . . . . 9.

Ж. - (съ 1847 г.) **Екатерина Павловна Филимонова.**

15. **Семенъ Николаевичъ**, род. 2 нояб. 1833 г. въ дер. Пайкахъ, Пирятинскаго у.; † около 1852 г. . . . . 9.

— **Софія Николаевна** . . . . . 9.

За **Георгіемъ Матвѣевичемъ Крупенскимъ.**

## VII.

— **Анна (Нина) Николаевна**, † 21 авг. (3 сент.) 1902 г. въ Швейцаріи *). . . . . 10.

За австрійскимъ подданнымъ барономъ **Ледереръ.**

— **Татьяна Николаевна** . . . . . 10.

За **Иваномъ Николаевичемъ Лопухинымъ.**

— **Елисавета Николаевна** . . . . . 10.

— **Александра Николаевна** . . . . . 10.

За лейтенантомъ итальянскаго флота **Кавальери.**

16. **Александръ Григорьевичъ**, род. 2 іюля 1845 г. въ с. Кузнецовкѣ . . . . . 11.

17. **Николай Григорьевичъ**, род. 3 янв. 1847 г. въ с. Кузнецовкѣ. 11.

18. **Владиміръ Григорьевичъ**, род. 13 дек. 1847 г. въ с. Кузнецовкѣ . . . . . 11.

---

**Въ роспись не вошелъ:**

1. **Владиміръ Владиміровичъ К.**, 5 авг. 1891 г. изъ камеръ-пажей выпущенъ во 2 конно-артиллер. батарею (сынъ № 12-го ?).

*) Новое Время 1902 г., № 9511.

# Красовскіе.

**Существуетъ нѣсколько родовъ этого имени, различнаго происхожденія.**

## 1. Потомство Іосифа Красовскаго.

### I.

1. **Іосифъ Красовскій**, „благородный“, за непоколебимую вѣру, военные, вѣрные и храбрые поступки въ Войскѣ Запорожскомъ, получилъ 5 іюня 1659 г. на вальномъ сеймѣ въ Варшавѣ привиллегію короля Яна-Казиміра на ленное помѣстье въ воеводствѣ Черниговскомъ с. Волынку со всѣми угодьи и хуторами, послѣ смерти „благороднаго“ **Ивана Красовскаго** и сына его **Петра**; дворянинъ, жаловался на дворянина Юрія-Петра Лимонта въ томъ, что тотъ насильственнымъ образомъ вытѣснилъ его изъ пожалованнаго ему пожизненнаго имѣнія въ Мозырскомъ повѣтѣ Акцюцѣвичей и Заполья, вслѣдствіе чего, по грамотѣ 12 мая 1661 г. короля Яна-Казиміра, велѣно дворянину Ивану Зборомирскому вновь отдать ему эти имѣнія; 16 мая 1673 г. получилъ привиллегію короля Михаила, подтверждающую с. Волынку съ хуторами и жалующую ему с. Чернотичи со всѣми угодьи за нимъ и „потомствомъ его мужеска пола, отъ колѣна его происходящимъ, особливо за благородными **Самуиломъ**, **Михаиломъ**, **Ѳомой**, **другимъ Самуиломъ**, **Андреемъ** и **Александромъ Красовскими**, родными братьями, и ихъ потомками“.

### II.

2. **Самуилъ Іосифовичъ старшій**, упоминается въ 1673 г. . . . . 1.

3. **Михаилъ Іосифовичъ**, Бѣлоусскій сотникъ, черниговскаго полка (около 1700 г.); Черниговскій полковой есаулъ (1710—1716).—По надачѣ гетмана Мазепы владѣлъ въ Седневской сотни с Старыми Боровичами и слободкой Андрушичами, которыя отобраны отъ

него и отданы Черниговскому полковнику Павлу Полуботку; 19 янв. 1710 г., гетманъ, „зиаючи его передъ урядомъ его асаулства полкового Чернѣговского въ войску Запорожскомъ и на урядѣ уже въ полку Чернѣговскомъ неоттеперъ охочо ронячіеся услуги и видячи его способность и до далшихъ войсковихъ прислугъ быти слушному“,—далъ ему вмѣсто с. Старыхъ Боровичей и сл. Андрушичей—въ Черниговскомъ полку с. Роище и с. Скоренецъ; † до 1729 г. . . . . 1.

Ж.— **Марина Николаевна Гребецкая**, дочь Черниговскаго полкового обознаго (1698—1711); за нею дворы и грунты въ с. Евтуховомъ Бѣлоусѣ.

4. **Ѳома Іосифовичъ**, упоминается въ 1673 г. . . . . 1.
5. **Самуилъ Іосифовичъ младшій**, упоминается въ 1673 г. . . . 1.
6. **Андрей Іосифовичъ**, упоминается въ 1673 г. . . . . 1.
7. **Александръ Іосифовичъ**, упоминается въ 1673 г. . . . . 1.

## III.

8. **Тимоѳей Михайловичъ**, съ 1725 г. въ службѣ; сотникъ Сумскаго полка (1732); Сумскій полковой обозный (1756—1761); у него Лебединской сотни 4 дв., въ с. Будылкѣ 1 дв., въ хут. Гудымовщинѣ 1 дв. (1732); 7 окт. 1756 г. продалъ свою пятую часть изъ отцовскихъ имѣній братьямъ **Якову** и **Дмитрію Красовскимъ** (№№ 11 и 12). . . . . 3.

9. **Павелъ Михайловичъ**, значковый товарищъ Черниговскаго полка (1730 г.); за нимъ въ с. Роищѣ 10 дв. и с. Евтуховомъ Бѣлоусѣ 3 дв. (1730); въ 1731 г. продалъ грунты въ с. Бѣлоусѣ Николаю Гладкому и Григорію Волевачу; 5 мая 1740 г. купилъ съ братьями **Яковомъ** и **Дмитріемъ** у значковаго товарища Ѳедора и сына его Василія Гребецкихъ грунты въ с. Бѣлоусѣ; въ 1753 г. продалъ въ д. Скоренцѣ 4 двора со всѣми людьми и грунтами бунчуковому товарищу Николаю Тризнѣ; † до апр. 1757 г. . . . 3.

Ж.—1) . . . . . ;

2) **Анастасія** . . . . . , 28 апр. 1757 г. Черниговскій городовой атаманъ Григорій Плохута и канцеляристъ Григорій Александровичъ, по инструкціи Черниговскаго полкового суда, выдѣлили ей „на вдовиный столецъ“ грунта въ с. Бѣлоусѣ; жива въ 1780 г.

10. **Иванъ Михайловичъ**, сотникъ Лебединскій (1767); поручикъ въ отставкѣ; пятая часть имѣній отца, полученная имъ, была впослѣдствіи уступлена его дѣтьми **Петру** (№ 17) и **Василію** (№ 18)

**Яковлевичамъ Красовскимъ**; у него въ Лебединскомъ коммиссарствѣ 25 „подданыхъ“ (1767) . . . . . 3.

11. **Яковъ Михайловичъ**, съ 1739 г., въ службѣ значковымъ товарищемъ Черниговскаго полка; то-же въ 1760 г.; дважды былъ выбираемъ кандидатомъ въ сотники Бѣлоусскіе (1751) и Роиссніе (1760); 11 іюля 1760 г.—войсковой товарищъ; въ 1764 г. избранъ кандидатомъ въ земскіе подсудки Черниговскаго повѣта; въ 1765 г., по указу Малороссійской Коллегіи, выбранъ отъ Черниговскаго полка почтмейстеромъ, отъ коей должности, „будучи не въ состояніи ея продолжать болѣе по лѣтамъ своимъ и за слабость очей“, уволенъ 15 іюня 1767 г. бунчуковымъ товарищемъ; владѣлъ родовыми грунтами въ с. Роищѣ и благопріобрѣтенными въ д. Великой Веси; за нимъ при с. Роищѣ м. п. 43 души (1764); † до 1782 г. . . . . 3.

Ж.— (1760) . . . . . **Ивановна Янушкевичъ (Бутенко)**, дочь Черниговскаго полкового писаря (1717—31); за нею с. Великая Весь *).

12. **Дмитрій Михайловичъ**, „за бывшаго полковника Черниговскаго Измайлова опредѣленъ въ 1739 г. въ число значковыхъ товарищей Черниговскаго полка; былъ надъ высланными съ полку Черниговскаго на городовую Черниговскую работу козаками и посполитыми, въ надсмотрѣніи въ сдѣланіи мостовъ въ г. Батуринѣ на р. Сеймѣ и по разнымъ мѣстамъ по главному Кіевскому тракту и въ г. Нѣжинѣ; въ надсмотрѣніи Тулиголовскаго почтоваго стану, такожъ въ доправкѣ въ сотняхъ Роисской и Любецкой доимокъ, въ учрежденной Пограничной отъ Польской стороны Мотовиловской Слѣдственной Коммиссіи, въ сборѣ чиновничьихъ и служительскихъ денегъ, въ сочиненіи ревизіи и полковымъ Коммиссаромъ при армейскихъ Рижскомъ и Астраханскомъ полкахъ“; значковый товарищъ (1771).—8 іюня 1740 г. купилъ у Василія Гембецкаго, у сестры его Евдокіи Гембецковны огородъ съ селитьбою въ с. Бѣлоусѣ; 8 нояб. 1750 г. купилъ у Анны Молявкиной и ея сыновей Осипа и Ивана „грунты Молявчинскіе“, именно „Иванчинъ“ въ с. Бѣлоусѣ; за нимъ при с. Евтуховомъ Бѣлоусѣ м. п. 28 и д. Скоренцѣ м. п. 47 душъ (1764); его духовное завѣщаніе—7 янв. 1771 г.; † въ январѣ 1771 г.; за его наслѣдниками въ слоб. Чернячиной посполитыхъ 5 дворовъ (1781). . . 3.

Ж.— **Ѳеодосія** . . . . . .

13. **Алексѣй** . . . . . , внукъ № 1-го. . . . . 3?

---

*) Обозрѣніе Рум. Описи Малороссіи, стр. 69.

IV.

14. **Иванъ Тимоѳеевичъ**, род. 1744; съ 1752 г. въ службѣ въ Сумскомъ казачьемъ полку подпрапорнымъ, а затѣмъ вахмистромъ Сумскаго гусарскаго полка (1767); 1 янв. 1768 г.—прапорщикъ; изъ прапорщиковъ Сумскаго гусарскаго полка уволенъ 5 іюля 1770 г. тѣмъ же чиномъ; 31 мар. 1771 г. награжденъ чиномъ поручика; у него въ Лебединскомъ коммиссарствѣ 272 „подданныхъ“ (1767); имѣлъ въ Сумской ировинціи деревни (1771); помѣщикъ Лебединскаго у. (1786). . . . . 8.

— **Прасковья Тимоѳеевна**, . . . . . 8.

За **Гавріиломъ Ивановичемъ Кучериновымъ**, титулярнымъ совѣтникомъ, Лебединскимъ уѣзднымъ казначеемъ.

— **Анна Павловна**, отъ 1-го брака; единственная дочь . . . 9.

За **Иваномъ Васильевичемъ Мокріевичемъ**, значковымъ товарищемъ Черниговскаго полка (1760), владѣвшимъ землями и 9 хатами въ слоб. Роисской (1760); его 1-я жена.

15. **Ѳедоръ Ивановичъ**, 5 окт. 1765 г. въ службѣ курьеромъ при штатѣ бывшаго въ Крыму при ханѣ Шагинъ-Гиреѣ чрезвычайнымъ посланникомъ и полномочнымъ министромъ дѣйствит. статскаго совѣтника Веселицкаго; „за рачительное его сей должности исправленіе произведенъ по Высочайшему Именному указу прапорщикомъ; потомъ находился у производимаго въ Бахчисараѣ строенія“; 15 авг. 1785 г.—подпоручикъ при отставкѣ; помѣщикъ Лебединскаго у. (1786). . . . . 10.

16. **Иванъ Ивановичъ**, служилъ въ Брянскомъ пѣхотномъ полку подпрапорщикомъ; 20 дек. 1782 г.—прапорщикъ при отставкѣ; иомѣщикъ Лебединскаго у. (1786). . . . . 10.

17. **Петръ Яковлевичъ**, род. 1755 г.; 10 мая 1777 г. въ службѣ значковымъ товарищемъ Черниговскаго полка; съ 31 окт. 1777 г. и. д. сотника Роисскаго за отлучкою сотника; 19 іюня 1782 г.—войсковой товарищъ; въ 1782 г. „находился у размежеванія уѣздной границы (Черниговскаго у.)“; ассесоръ въ учрежденной въ г. Черниговѣ Военнаго Суда Коммиссіи (1783); въ 1784 г., во время путешествія чрезъ Малую Россію Императрицы Екатерины II, находился „въ присмотрѣ за постройкою путевого дома въ слободѣ Роисской коммиссіонеромъ“; 20 окт. 1787 г.—поручикъ; 10 янв. 1788 г.—земскій исправникъ Черниговскаго у.; въ 1791 г.—уволенъ; въ 1811 г. былъ избранъ отъ дворянства подкоморымъ для окончанія, по указу Сената, дѣла помѣщиковъ Селецкаго съ Романовскимъ. За нимъ „плотина съ однимъ амбаромъ объ одномъ

колѣ“ на р. Стрижнѣ въ с. Роищѣ (1781); за нимъ съ братомъ **Василіемъ Яковлевичемъ** (№ 18) при с. Роищѣ м. п. 64, ж. п. 67 душъ (1782); за нимъ однимъ въ с. Роищѣ; въ 1795 г.—м. п. 12, ж. п. 11, въ 1811 г.—м. п. 40, въ 1816 г.—м. п. 38, ж. п. 27 душъ; за нимъ наслѣдственныхъ и благопріобрѣтенныхъ Черниговскаго повѣта въ с. Роищахъ (гдѣ и жилъ) м. п. 44 души (1811); за нимъ въ с. Роищѣ м. п. 46 душъ и около 400 дес. земли (1850?); жилъ въ с. Роищѣ (1804). . . . . 11.

Ж.— **Варвара** . . . . . (1811).

18. **Василій Яковлевичъ**, съ 1778 г. въ службѣ полковымъ канцеляристомъ Черниговской Полковой Канцеляріи; сотенный атаманъ Черниговскаго полка (1783); 20 сент. 1783 г.—войсковой товарищъ; тоже въ 1787 г.; за его наслѣдниками въ с. Роищѣ м. п. 64, ж. п. 68 душъ (1795); † до 1794. . . . . 11.

Ж.— **Марія** . . . . . , вдова въ 1794 г.

— **Екатерина Яковлевна** (1794) . . . . . 11.

За (1794) **Петромъ . . . . Лѣневичемъ**, полковымъ есауломъ (1794).

— **Ульяна Яковлевна**, дѣвица въ 1794 г. . . . . 11.

19. **Иванъ Дмитріевичъ**, старшій сынъ, 22 апр. 1763 г.—въ службѣ значковымъ товарищемъ Черниговскаго полка; 5 марта 1770 г.—Городницкій сотникъ изъ значковыхъ товарищей; † въ ноябрѣ 1770 г. . . . . 12

Ж.— **Агриппина** . . . . . , за нею при с. Новомъ Бѣлоусѣ м. п. 4, ж. п. 3 и д. Скоренцѣ м. п. 9, ж. п. 5 душъ (1795).

20. **Василій Дмитріевичъ**, род. 1751—1753; съ 1768 г. въ службѣ; 8 дек. 1768 г.—сотенный атаманъ Черниговскаго полка; былъ въ Турецкомъ походѣ; 31 янв. 1771 г.—значковый товарищъ; 24 янв. 1773 г.—Бѣлоусскій сотникъ и былъ имъ по 26 іюля 1782 г., когда произведенъ въ бунчуковые товарищи; презусъ въ Военномъ Судѣ (1784); 1 іюля 1787 г.—премьеръ-маіоръ; 10 января 1788 г.—судья Черниговскаго уѣзднаго суда; 28 янв. 1791 г.—засѣдатель Черниговскаго верхняго земскаго суда; въ 1794 г.—уволенъ; 27 февр. 1795 г.—депутатъ въ Дворянской Коммиссіи; въ 1799 г.—уволенъ; въ 1808 г.—былъ въ милиціи Черниговскаго повѣта тысячнымъ начальникомъ, а затѣмъ, по опредѣленію Черниговскаго Генеральнаго Суда, коммиссаромъ Маршалковскаго Коммиссарскаго Суда; премьеръ-маіоръ въ отставкѣ (1811).—За нимъ въ с. Евтуховомъ Бѣлоусѣ подсосѣдковъ 9 дворовъ (1781); за нимъ въ д. Скоренцѣ м. п. 37, ж. п. 37, с. Евтуховомъ Бѣлоусѣ м. п. 44, ж. п. 34, въ хуторѣ при слободкѣ Черничиной м. п. 21, ж. п. 18 душъ (1782); при с. Евтуховомъ Бѣлоусѣ м. п. 12, ж. п. 17, слободкѣ Черничиной м. п. 24, ж. п. 26, д. Скоренцѣ м. п. 2, ж. п. 3 души

(1795); при с. Новомъ Бѣлоусѣ 6, д. Скоренцѣ 3, слоб. Черничиной 4, хут. Черничиномъ 22 м. п. души (1811); при Новомъ Бѣлоусѣ м. п. 4, ж. п. 5, д. Скоренцѣ м. п. 2, ж. п. 3 души (1816); за нимъ Черниговскаго повѣта наслѣдственныхъ при с. Новомъ Бѣлоусѣ (гдѣ и жилъ) 12, въ хут. при слоб. Черничиной 24, д. Скоренцѣ 2, купленныхъ въ слоб. Черничиной 3, а всего м. п. 41 душа (1811); *) часть своихъ земель въ с. Евтуховомъ Бѣлоусѣ продалъ подкоморому Михаилу Дунину-Борковскому . 12.

Ж.— **Ирина Павловна Мокріевичъ**, дочь бунчуковаго товарища. .

21. **Осипъ Дмитріевичъ**, живъ въ январѣ 1771 г.; † бездѣтнымъ. 12.

22. **Григорій Дмитріевичъ**, род. 1769; 3 мар. 1778 г. въ службѣ къ письменнымъ дѣламъ Черниговскаго гродскаго суда; 3 апр. 1780 г.—подканцеляристъ; 23 янв. 1782 г.—въ Черниговскій уѣздный судъ; 8 февр. 1782 г.—коллежскій канцеляристъ; 25 сент. 1786 г.—уволенъ; 28 сент. 1786 г.—въ Черниговскую Казенную Палату; 18 іюля 1788 г.—уволенъ; 2 мая 1797 г.—коморникъ Черниговскаго повѣта; 31 дек. 1800 г.—коллежскій регистраторъ; 18 авг. 1802 г.—вновь избранъ коморникомъ того-же повѣта; 16 янв. 1806 г.—уволенъ; 20 сент. 1807 г.—земскій коммиссаръ Черниговскаго повѣта; 1 янв. 1809 г.—уволенъ; съ 10 мая по 22 нояб. 1810 г.—подсудокъ Черниговскаго повѣтоваго суда для присутствія по дѣламъ помѣщиковъ Еньковъ; 22 нояб. 1810 г.—вновь земскій коммиссаръ того-же повѣта; 5 сент. 1811 г.—уволенъ; съ 26 авг. по 14 дек. 1812 г.—смотритель кордонной цѣпи въ Черниговскомъ у. по Днѣпру, на границѣ Черниговской и Минской губ.; судья Черниговскаго повѣтоваго суда по 15 января 1813 г., когда избранъ депутатомъ въ 1-й департаментъ Черниговскаго Генеральнаго Суда; 31 дек. 1815 г.—губернскій секретарь; 18 окт. 1818 г.—уволенъ; 18 окт. 1820, въ 1823 г., 2 янв. 1830 г.—избирался и былъ депутатомъ во 2-мъ департаментѣ Черниговскаго Генеральнаго Суда; 26 окт. 1832 г.—уволенъ; присутствовалъ въ Черниговскомъ Приказѣ Общественнаго Призрѣнія; 26 окт. 1832 г.—подкоморій (межевой судья) Черниговскаго у.; то-же въ 1838 г.; 31 дек. 1834 г.—коллежскій секретарь; 14 дек. 1823 г.—Владиміра 4-ой степ.—За нимъ при с. Новомъ Бѣлоусѣ м. п. 11, ж. п. 13, д. Скоренцѣ м. п. 18, ж. п. 16 душъ (1795); при с. Новомъ Бѣлоусѣ (онъ-же и

---

*) 23 января 1809 г., имъ, братомъ **Григоріемъ** (№ 22) и племянникомъ **Гавріиломъ** (№ 35) избранъ былъ по вопросу о дѣлежѣ наслѣдственныхъ имѣній „медіаторскій судъ“ въ составѣ: статскаго совѣтника и кавалера Романа Марковича, надворнаго совѣтника Георгія Товстолѣса, колл. секрет. Петра Молявки и поручика Петра Красовскаго.

Евтуховъ Бѣлоусъ) 20, с. Красномъ 6, д. Скоренцѣ 7 м. п. душъ (1811); въ хуторѣ при с. Новомъ Бѣлоусѣ м. п. 28, ж. п. 37, с. Красномъ м. п. 6, ж. п. 5, д. Скоренцѣ м. п. 7, ж. п. 6 душъ (1816); въ хут. при с. Новомъ Бѣлоусѣ 34, д. Скоренцѣ 6, с. Красномъ 9 душъ (1834); за нимъ благопріобрѣтенныхъ при м. Олишевкѣ, Козелецкаго у., 15 душъ (1838); за нимъ наслѣдственныхъ въ с. Новомъ Бѣлоусѣ 11, д. Скоренцѣ 18, благопріобрѣтенныхъ въ Новомъ Бѣлоусѣ 11, а всего м. п. 40 душъ (1811); жилъ въ Новомъ Бѣлоусѣ (1811); холостъ въ 1811 г. . . . . 12.

Ж.— **Марія** . . . . . , у ней Козелецкаго у. родовыхъ въ м. Олишевкѣ 13, д. Оксаковкѣ 10, с. Лихачевѣ 1, Нѣжинскаго у. въ с. Смолянкѣ 5 душъ (1838).

— **Анна Дмитріевна** . . . . . 12.

За . . . . . **Грибомъ**. *).

23. **Григорій Алексѣевичъ**, канцеляристъ (1793); получилъ свидѣтельство о единородствѣ отъ №№ 17,20,22 и 35. . . . . 13.

## V.

24. **Петръ Ивановичъ**, сержантъ (1786). . . . . 14.

25. **Александръ Ивановичъ**, мичманъ (1786). . . . . 14.

26. **Евграфъ Ивановичъ**, кадетъ Морского Корпуса (1786). . . 14.

27. **Аѳанасій Ивановичъ**, род. 17 янв. 1781 г.; 23 іюня 1795 г.—въ службѣ унтеръ-офицеромъ 4 баталіона Бугскаго егерьскаго корпуса; въ 1798 г.—переведенъ въ 13 егерьскій полкъ; 4 января 1800 г.—подпоручикъ; 12 янв. 1803 г.—поручикъ; участвовалъ въ походѣ изъ Одессы въ Корфу (1804); въ 1805 г.—въ походѣ моремъ въ Неаполь, причемъ находился при спасеніи ставшихъ близъ Мессины на мель фрегата и 4 транспортовъ съ дессантными войсками, получивъ за это Анну 3-ей степ.; въ кампанію 1806 г. участвовалъ въ сраженіи съ французами близъ Новой Рагузы; въ 1807 г. находился въ Герцеговинѣ и принималъ участіе въ блокадѣ г. Никшича, а потомъ и. д. бригадъ-маіора въ Бокка-ди-Катаро; 6 мар. 1808 г.—штабсъ-капитанъ; съ іюля 1809 г.—капитанъ; въ 1809 г.—находился при блокадѣ и сдачѣ крѣп. Мачина и за отличіе при осадѣ Силистріи получилъ Владиміра 4-й степ.; 19 мая 1810 г., при Туртукаѣ командовалъ стрѣлками и 20 числа

*) Отъ этого брака дѣти: Иванъ Грибъ, Черниговскій купецъ (1809), и Прасковія, бывшая въ 1809 г. замужемъ за Григоріемъ Шишовымъ, титулярнымъ совѣтникомъ.

завладѣлъ укрѣпленіемъ, за что получилъ Георгія 4-го класса; былъ въ дѣлѣ при крѣп. Рущукѣ, за что награжденъ золотой шпагой, съ надписью „за храбрость"; за осаду Журжи получилъ Владиміра 4-й степ.; 10 мая 1811 г.—маіоръ, а затѣмъ, вскорѣ, за разбитіе непріятельскаго отряда близъ Виддина—подполковникъ, и получилъ вторично золотую шпагу съ надписью „за храбрость"; 27 авг., при взятіи штурмомъ укрѣпленнаго острова на Дунаѣ, командовалъ батальонами Мингрельскаго и 43 егерьскаго полковъ, причемъ раненъ въ бокъ ружейною пулею; за сраженіе 7 сент. близъ Виддина произведенъ въ полковники; за боевыя отличія втеченіе всей Турецкой кампаніи получилъ Анну 2-ой степ. и алмазные знаки того-же ордена; 1 янв. 1812 г.—командиръ 14 егерьскаго полка; былъ въ дѣлахъ и сраженіяхъ: при Козьемъ Бродѣ и Городечнѣ, Новосвержинѣ, за взятіе штурмомъ Борисовскихъ укрѣпленій (9 нояб.).—Георгія 3-го класса; во время переправы черезъ Березину, въ сраженіи при Молодечнѣ, раненъ пулей въ животъ; въ 1813 г.—генералъ-маіоръ за отличіе подъ Лейпцигомъ; 1814 г.—при блокадѣ крѣп. Гамбурга, въ сраженіи при м. Краонѣ, Лаонѣ и взятіи Парижа, причемъ награжденъ золотою шпагою, украшенною алмазами, съ надписью „за храбрость" и аннинской лентой; 1815 г.—командиръ 3 бригады 3 гренадерской дивизіи, съ которой былъ во вторичномъ походѣ за Рейнъ; 30 окт. 1819 г.—уволенъ въ отпускъ для излѣченія отъ ранъ и назначенъ состоять по арміи; 23 мая 1823 г.—начальникъ штаба 4 пѣхотнаго корпуса; 1826 г.—генералъ-лейтенантъ, вслѣдъ зачѣмъ получилъ назначеніе на должность начальника 20 пѣхотной дивизіи, съ которою участвовалъ въ усмиреніи лезгинъ; въ 1827 г.—въ бою при Ушагенѣ разбилъ 30-тысячную Персидскую армію подъ предводительствомъ Аббасъ-Мирзы, причемъ былъ раненъ въ правую руку и получилъ Владиміра 2-ой степ.; затѣмъ участвовалъ во взятіи Сардаръ-Абада и командовалъ осаднымъ корпусомъ подъ Эриванью; 29 сент. 1828 г.—начальникъ 7-ой пѣхотной дивизіи; съ 1829 г.—командиръ 3 пѣхотнаго корпуса, съ которымъ принудилъ сдаться на капитуляцію крѣп. Силистрію, получивъ за это Владиміра 1-ой степ., послѣ чего дѣйствовалъ при крѣп. Шумлѣ; 22 авг. 1830 г.—и. д. Новороссійскаго и Бессарабскаго генералъ-губернатора, съ оставленіемъ въ должности корпуснаго командира; 15 февр. 1831 г.—уволенъ отъ должности генералъ-губернатора; 13 мар. 1831 г.—начальникъ главнаго штаба 1-ой Арміи, которая состояла въ вѣдѣніи барона Розена; начальствуя авангардомъ, вытѣснилъ корпусъ Ромарино въ Галицію, разбилъ отряды Каменскаго и Рожицкаго и занялъ Краковъ; 20

нояб. 1831 г.—генералъ-адъютантъ къ Его Императорскому Величеству; 3 апр. 1834 г.—членъ Военнаго Совѣта, а черезъ полтора мѣсяца—начальникъ 6 пѣхотнаго корпуса, съ оставленіемъ въ прежнихъ званіяхъ; предсѣдатель Особаго Комитета для выработки новыхъ правилъ о производствѣ унтеръ-офицеровъ въ офицеры (1836); 16 авг. 1841 г.—генералъ-отъ-инфантеріи; 25 октября 1842 г.—командиръ 1 пѣхотнаго корпуса; имѣлъ Прусскій орденъ Краснаго Орла 2-го класса; † 18 мая 1843 г. и погребенъ въ Кіево-Печерской Лаврѣ. *). . . . . 14.

Ж.—**Дарія Андреевна** . . . . . , род. 29 іюня 1805 г. † 17 авг. 1855 г.; погребена съ мужемъ; у ней въ Орловской губерніи благопріобрѣтенныхъ 2000 душъ (1855).

28. **Петръ Петровичъ**, род. 1780; коллежскій секретарь, служащій въ Черниговскомъ Генеральномъ Судѣ (1811). . . . . 17.

29. **Иванъ Петровичъ**, род. 4 февр. 1784 г. въ с. Роищахъ, Черниговскаго у.; воспріемникъ Дмитрій Петровичъ Посудевскій; въ службѣ 29 нояб. 1804 г. изъ студентовъ Импер. Московскаго Университета въ Контору запасныхъ провіантскихъ магазейновъ съ чиномъ коллежскаго регистратора; 4 дек. 1806 г.—въ Коммиссаріатскій Штатъ съ чиномъ 14 класса (въ Москвѣ); 4 мая 1813 г.—прапорщикъ 12 егерьскаго полка; 25 авг. 1816 г.—подпоручикъ; 2 авг. 1817 г.—поручикъ; 8 дек. 1817 г.—адъютантъ къ генералъ-маіору Мещеринову; 24 февр. 1818 г.—старшій адъютантъ 13 пѣхотной дивизіи; 29 нояб. 1819 г.—штабсъ-капитанъ за отличіе; 28 февр. 1820 г.—въ Томскій пѣхотный полкъ; 15 февр. 1821 г.—капитанъ при отставкѣ; 15 апр. 1825 г.—депутатъ отъ дворянъ въ 1 департаментѣ Черниговскаго Генеральнаго Суда; 1 янв. 1830 г.—уволенъ; судья Кролевецкаго уѣзднаго суда (1840); помѣщикъ с. Псаровки, Кролевецкаго у. (1829–1830). . . . . 17.

Ж.— **Ѳеодосія** . . . . . .

30. **Яковъ Петровичъ**, род. 19 окт. 1793 г. въ с. Роищахъ; воспріемникъ коллежскій ассесоръ Степанъ Григорьевичъ Енко; „по окончаніи наукъ въ гимназіи отправленъ въ Артиллерійскій Корпусъ“ (1811). . . . . 17.

---

*) Считаю нужнымъ оговориться, что генералъ-адъютантъ А. И. Красовскій поставленъ только предположительно сыномъ № 14-го; къ этому есть много вѣроятій, ибо у № 14-го въ 1786 г. показанъ малолѣтній сынъ Аѳанасій, а генералъ-адъютантъ А. И. Красовскій по послужному списку показанъ происходящимъ изъ дворянъ Слободско-Украинской губ. О немъ см. портретъ и біографію въ „Памяти о членахъ Военнаго Совѣта“, составилъ Н. М. Затворницкій, С.-Пб. 1907, стр. 156—159.

31. **Платонъ Петровичъ**, род. 13 янв. 1795 г. въ с. Роищахъ; воспріемникъ Петръ Василіевичъ; „по окончаніи наукъ въ гимназіи отправленъ въ Артиллерійскій Корпусъ“ (1811); 29 сент. 1811 г.—въ службѣ юнкеромъ въ 1 артиллер. бригадѣ; 9 нояб. 1811 г.—въ 5 резервную бригаду; 15 мар. 1812 г.—прапорщикъ 3 артиллер. бригады; 8 окт. 1814 г.—въ 8 бригаду; 17 іюня 1818 г.—подпоручикъ; переведенъ въ 10, 15 и, наконецъ, 14 мар. 1820 г.—въ 12 артиллер. бригаду; 2 іюня 1821 г.—поручикъ; былъ въ походахъ: 1812 г.—подъ Витебскомъ, Бородинымъ (гдѣ получилъ Анну 4-го класса), Краснымъ (вновь Анну 4-го класса), 1813 г.—при Люценѣ и во Франціи при Мецѣ; 30 мар. 1823 г.—уволенъ тѣмъ-же чиномъ; то-же въ 1836 г. . . . . 17.

Ж.— **Варвара Петровна Голубкова**, дочь коллежскаго ассесора; за нею имѣніе въ Одоевскомъ у., Тульской губ.

32. **Владиміръ Петровичъ**, род. 5 сент. 1804 г. въ с. Роищахъ; воспріемникъ корнетъ Осипъ Яковлевичъ Рашевскій; въ службѣ 29 янв. 1824 г. изъ кадетъ 1 Кадетскаго Корпуса прапорщикомъ 1 Морского полка; 18 іюля 1826 г.—подпоручикъ; 15 іюня 1830 г.—поручикъ; 18 апр. 1832 г.—плацъ-адъютантъ въ С.-Петербургскую крѣпость; 8 окт. 1833 г.—въ пѣхотный принца Вильгельма Прусскаго полкъ, съ оставленіемъ въ прежней должности; 24 авг. 1834 г.—назначенъ состоять по арміи съ тѣмъ-же чиномъ; 23 мая 1835 г.—прикомандированъ для испытанія по службѣ къ Полоцкому Кадетскому Корпусу; въ іюнѣ 1836 г.—переведенъ туда; 31 окт. 1839 г.—штабсъ-капитанъ Корпуса лѣсничихъ; 26 дек. 1839 г.—лѣсной ревизоръ Полтавской губ.; 5 апр. 1843 г.—капитанъ; 1 апр. 1845 г.—лѣсной ревизоръ Пензенской губерніи; 22 апр. 1846 г.—маіоръ при отставкѣ; 10 мая 1849 г.—коммиссіонеръ Комитета сооруженія Черниговскаго (впослѣдствіи—Кіевскаго) шоссе отъ Годиловичъ до Броваровъ; 26 іюня 1849 г.—утвержденъ; 1 нояб. 1849 г.—членъ того-же Комитета по избранію Черниговскаго губернскаго предводителя дворянства; 19 нояб. 1849 г.—утвержденъ; то-же въ 1850 г.; жилъ въ с. Роищахъ, Черниговскаго у. (1850). . . . . 17.

Ж.— **Анастасія Семеновна** . . . . . † до 1850.

33. **Николай Петровичъ**, род. 12 дек. 1808 г. въ с. Роищахъ; воспріемникъ коллежскій ассесоръ Андрей Васильевичъ Ваксель; въ 1828 г. окончилъ курсъ Импер. Московскаго Университета со степенью кандидата; 15 янв. 1830 г. въ службѣ канцелярскимъ чиновникомъ въ Департаментѣ Государственнаго Казначейства съ чиномъ коллежскаго секретаря; 19 мар. 1831 г.—въ Черниговскую Казенную Палату; 1 іюня 1831 г.—уволенъ; 15 іюня 1831 г.—

подпоручикъ 2 Малороссійскаго казачьяго полка съ назначеніемъ и. д. старшаго адъютанта Малороссійскихъ казачьихъ войскъ; 7 авг. 1833 г.—корнетъ Серпуховскаго уланскаго полка; 25 мая 1834 г.—старшій адъютантъ въ Штабѣ 1 резервнаго артиллер. корпуса; 5 іюня 1834 г.—поручикъ съ утвержденіемъ въ должности; 5 янв. 1836 г.—Станислава 3-ей степ.; 10 апр. 1837 г.—штабсъ-ротмистръ; 28 окт. 1837 г.—Анну 3-ей степ.; 28 іюля 1839 г.—ротмистръ; 15 дек. 1842 г.—Владиміра 4-ой степ.; 28 янв. 1844 г.—маіоръ при отставкѣ; 29 февр. 1844 г.—инспекторъ студентовъ Харьковскаго Университета; 26 февр. 1845 г.—переименованъ въ титулярные совѣтники; 25 іюля 1846 г.—директоръ училищъ Орловской губ.; 28 окт. 1846 г.—директоръ 2 Харьковской гимназіи; 9 авг. 1850 г.—коллежскій ассесоръ; 12 янв. 1851 г.—Анну 2-ой степ.; 10 мар. 1851 г.—надворный совѣтникъ; 14 дек. 1851 г.—коллежскій совѣтникъ; 5 янв. 1854 г.—статскій совѣтникъ; 3 дек. 1854 г.—Анну 2-ой степ. съ короною; у него въ с. Роищѣ м. п. 4 души (1834); за нимъ съ братьями нераздѣльныхъ въ Черниговской губ. 49 душъ (1855); † 28 іюня 1855 г. . . . . 17.

Ж.— **графиня Марія Симоновна Гендрикова.**

— **Анна Петровна**, род. 19 нояб. 1789 г. въ с. Роищахъ; воспріемница „Анна Иванова Посудевскаго сестра“. . . . . 17.

? За **Сергѣемъ Сергѣевичемъ Васильевымъ**, ротмистромъ (1849).

— **Александра Петровна**, род. 22 мар. 1801 г. въ с. Роищахъ; воспріемница „госпожа Татьяна Стаховичева“ . . . . . 17.

34. **Иванъ Васильевичъ**, род. 1782; 12 сент. 1797 г. въ службѣ къ письменнымъ дѣламъ земскаго суда Черниговскаго повѣта съ чиномъ губернскаго регистратора; 31 дек. 1800 г.—коллежскій регистраторъ; повытчикъ исковыхъ, формальнымъ порядкомъ производимыхъ, долговыхъ, опекунскихъ и поточныхъ дѣлъ; 28 авг. 1802 г.—возный подкоморскій Черниговскаго повѣта; по 15 мар. 1802 г.—находился въ докладѣ дѣлъ Черниговскаго земскаго суда; 31 дек. 1803 г.—губернскій секретарь; 15 янв. 1806 г.—подсудокъ Черниговскаго повѣтоваго суда; 6 дек. 1806 г.—уволенъ; 5 апр. 1807 г.—къ дѣламъ Черниговскаго Дворянскаго Депутатскаго Собранія; 31 дек. 1808 г.—титулярный совѣтникъ; 28 сент. 1811 г.—коллежскій ассесоръ при отставкѣ; 15 янв. 1812 г. и съ 1815 г.—депутатъ во 2 департаментѣ Черниговскаго Генеральнаго Суда; 20 дек. 1818 г. и 1 янв. 1824 г.—депутатъ въ 1 департаментѣ того-же Суда; 1 янв. 1821 г. и 1 янв. 1830 г.—депутатъ дворянства отъ Черниговскаго у. въ Черниговскомъ Дворянскомъ Депутатскомъ Собраніи; то-же въ 1832 г.; 7 апр. 1823 г.—Владиміра 4-ой степ.—За нимъ наслѣдственныхъ въ с. Роищахъ м. п. 36 душъ (1811);

тамъ-же м. п. 17, ж. п. 15 душъ (1816); за нимъ родовыхъ Черниговскаго у. въ с. Роищахъ 40 и Козелецкаго у. въ м. Олишевкѣ 20, да благопріобрѣтенныхъ Остерскаго у. въ д. Упирихѣ 27 и м. Гоголевѣ м. п. 4 души (1831). *) . . . . . 18.

Ж.— **Ульяна** . . . . . , за нею приданыхъ въ м. Олишевкѣ и с. Смолянкѣ м. п. 26 душъ (1811); родовыхъ Остерскаго у. въ д. Нестеровкѣ 75 и м. Гоголевѣ м. п. 25 душъ (1831).

35. **Гаврило Ивановичъ**, род. 26 мар. 1770 г.; 12 мая 1783 г.— въ службѣ въ Черниговскомъ верхнемъ земскомъ судѣ; 13 нояб. 1784 г.—коллежскій канцеляристъ; 1 мая 1786 г.—въ Черниговскій городовой магистратъ; 1 мар. 1797 г.—повытчикъ; 1 сент. 1797 г.— возный Черниговскаго повѣтоваго земскаго суда; 15 дек. 1797 г.— земскій писарь; 15 іюля 1799 г.—земскій подсудокъ того-же суда; 25 авг. 1802 г.—уволенъ; въ 1806 г. избранъ отъ дворянъ Черниговскаго повѣта казначеемъ для сбора и храненія милиціонной суммы въ земскомъ войскѣ Черниговскаго повѣта и былъ въ этой должности до 12 авг. 1808 г.; въ 1812 г. избранъ дворянскимъ чиновникомъ въ кордонной цѣпи по границѣ Черниговской съ Минской губерніей; съ 1824 г.—земскій подсудокъ Черниговскаго повѣта; съ 1827 г.—депутатъ дворянства въ Черниговскомъ Дворянскомъ Депутатскомъ Собраніи и былъ въ этой должности до окончанія трехлѣтія.—За нимъ въ с. Евтуховомъ Бѣлоусѣ м. п. 4, ж. п. 3 и въ д. Скоренцѣ м. п. 9, ж. п. 5 душъ (1795); въ хут. Гавриловкѣ при слободкѣ Черничиной 11, д. Кошовкѣ 6, д. Скоренцѣ 16, с. Новомъ Бѣлоусѣ 10 м. п. душъ (1811); за нимъ наслѣдственныхъ въ с. Новомъ Бѣлоусѣ (гдѣ и жилъ) 4, д. Скоренцѣ 9 и благопріобрѣтенныхъ 5 м. п. душъ (1811); при Новомъ Бѣлоусѣ м. п. 9, ж. п. 13, д. Кошовкѣ м. п. 5, ж. п. 1, д. Скоренцѣ м. п. 16, ж. п. 21, хут. Гавриловкѣ при Черничиной слободкѣ м. п. 9, ж. п. 6, хут. Задесенскомъ м. п. 5, ж. п. 2 души (1816); Черниговскаго повѣта въ с. Бѣлоусѣ, д. Скоренцѣ, Кошовкѣ и хуторахъ м. п. 45 душъ (1826); въ хут. при с. Новомъ Бѣлоусѣ 22, д. Гутѣ 9, Скоренцѣ 13 и хут. Гавриловкѣ 14 м. п. душъ (1834) 19.

Ж.— 1) **Елена** . . . . . , † до 1811 г.; за нею приданыхъ Суражскаго у. при с. Дубовичахъ м. п. 23 души (1811);

2) **Анна Петровна**, . . . . . (1841).

36. **Иванъ-Богданъ Васильевичъ** **), род. 21 сент. 1787 г. въ с. Но-

*) Ему приходились родственниками Иванъ (род. 1792) и Павелъ (род. 1794) Степановичи Сахновскіе.

**) Крещенъ съ именемъ **Ивана**.

вомъ Бѣлоусѣ; воспріемникъ Григорій Красовскій (№ 22?); 23 дек. 1798 г. въ службѣ къ дѣламъ Черниговскаго повѣтоваго земскаго суда; 31 дек. 1801 г.—уволенъ; 4 нояб. 1802 г.—во 2 департаментъ Черниговскаго Генеральнаго Суда съ чиномъ губернскаго регистратора; 31 дек. 1805 г.—коллежскій регистраторъ; 14 іюня 1807 г.—уволенъ; 11 іюля 1807 г.—къ дѣламъ Черниговскаго Дворянскаго Депутатскаго Собранія; 31 дек. 1808 г.—губернскій секретарь; 31 дек. 1812 г.—коллежскій секретарь; то-же въ 1816 г.—За нимъ при слоб. Черничиной м. п. 4, ж. п. 4, хут. Богдановкѣ м. п. 24, ж. п. 20 душъ (1816) . . . . . 20.

Ж.— **Елисавета** . . . . . *); за нею въ Черниговскомъ у. м. п. 36 душъ (1843).

37. **Николай Григорьевичъ**, род. 28 мар. 1821 г. въ с. Новомъ Бѣлоусѣ; воспріемникъ штабсъ-капитанъ Яковъ Дунинъ-Борковскій; 28 мар. 1837 г. въ службѣ канцеляристомъ къ дѣламъ Черниговской Палаты Гражданскаго Суда; 13 мар. 1842 г.—къ дѣламъ Черниговскаго Дворянскаго Депутатскаго Собранія; коллежскій регистраторъ со старшинствомъ съ 28 мар. 1839 г.; губернскій секретарь со старшинствомъ съ 28 мар. 1843 г.; 7 сент. 1845 г.—въ Черниговскую Казенную Палату; 31 янв. 1846 г.—бухгалтеръ ревизскаго отдѣленія по 4 столу; 15 янв. 1848 г.—коллежскій секретарь; то-же 1849 г.; коллежскій совѣтникъ; за нимъ въ с. Новомъ Бѣлоусѣ м. п. 5 душъ (1834); за нимъ родовыхъ въ с. Новомъ Бѣлоусѣ 5 душъ и 28 дес. земли, нераздѣльныхъ съ братьями Козелецкаго у. 61 душа и 400 дес. земли (1849); † 1898 г. 22.

Ж.— (20 нояб. 1843 г. въ Черниговѣ) **Елисавета Ивановна Книговская**, род. 1823 г., дочь надворнаго совѣтника Ивана Петровича.

38. **Дмитрій Григорьевичъ**, род. 30 окт. 1823 г. въ с. Новомъ Бѣлоусѣ; воспріемникъ надв. сов. Данило Ясновскій; въ 1838 г.—„обучается въ домѣ по непространному изреченію языка“ . . . . 22

— **Мавра Григорьевна**, род. 25 апр. 1813 г. въ с. Новомъ Бѣлоусѣ; воспріемница Анастасія Васильевна Занькевичъ, дочь коллежскаго регистратора; дѣвица въ 1838 г. . . . . 22.

— **Марія Григорьевна**, род. 11 іюля 1814 г. въ с. Новомъ Бѣлоусѣ; воспріемница губернск. секретаря, жителя Масаловскаго (?) Ивана Еньки жена Марія. . . . . 22.

---

*) Вѣроятно она—**Елисавета Аѳанасьевна** К., жена титул. совѣтника, владѣвшая с. Новомъ Вѣлоусѣ 2, д. Скоренцѣ 4 и х. Богдановкѣ 30 душами (1834),

За (7 февр. 1843 г. въ с. Волынкѣ, Сосницкаго у.) **Яковомъ Ананіевичемъ Брежинскимъ**, коллежскимъ секретаремъ, род. 1809 г. — **Надежда Григорьевна**, род. 1 мая 1820 г. въ с. Новомъ Бѣлоусѣ; воспріемница—2-я жена № 35-го. . . . . 22.

VI.

39. **Андрей Аѳанасьевичъ**, 22 іюля 1840 г. изъ пажей Пажескаго Е. И. В. Корпуса прапорщикъ Гренадерскаго короля Фридриха-Вильгельма III полка; поручикъ (1843); 5 окт. 1843 г. переведенъ корнетомъ въ Новомиргородскій уланскій полкъ; 30 окт. 1858 г.—подполковникъ; † до 1875 г. . . . . 27.

40 **Аѳанасій Аѳанасьевичъ**, род. 1829; 10 февр. 1833 г. назначенъ пажемъ къ Высочайшему Двору; 19 авг. 1842 г. поступилъ въ Пажескій Е. И. В. Корпусъ; 13 іюля 1848 г.—уволенъ къ статскимъ дѣламъ съ чиномъ коллежскаго регистратора; 28 авг. 1848 г.—младшій помощникъ столоначальника въ Канцеляріи Московскаго военнаго генералъ-губернатора; 14 янв. 1849—канцелярскій чиновникъ тамъ же (по новому штату); 15 апр. 1850 г.—въ Штатъ Канцеляріи Кіевскаго военнаго, Подольскаго и Волынскаго генералъ-губернатора; 31 окт. 1851 г.—канцелярскій чиновникъ въ Канцеляріи попечителя Кіевскаго учебнаго округа; 2 нояб. 1851 г.—штатный смотритель Кіево-Подольскаго уѣзднаго дворянскаго училища; то-же въ 1855 г.; холостъ въ 1855 г. . . . . 27.

41. . . . . **Аѳанасьевичъ**, 17 янв. 1857 г. изъ пажей Пажескаго Е. И. В. Корпуса прапорщикъ Нижегородскаго драгунскаго Короля Виртембергскаго полка . . . . . 27.

42. **Павелъ Аѳанасьевичъ**, 16 іюня 1861 г. изъ камеръ-пажей корнетъ л. гв. Гусарскаго Его Величества полка . . . . . 27.

43. **Иванъ Ивановичъ**, род. 26 сент. 1829 г. въ хут. Павловскомъ, Кролевецкаго у.; воспріемникъ помѣщикъ хут. Патютскаго (?) колл. асс. Григорій Ивановичъ Загорскій. . . . . 29.

44. **Модестъ Ивановичъ**, род. 1 окт. 1830 г. въ хут. Павловскомъ; воспріемникъ колл. асс. Г. И. Загорскій, житель Покошицкій . . 29.

45. **Ахиллъ Платоновичъ**, род. 31 янв. 1823 г. въ с. Бабошинѣ, Одоевскаго у.; воспріемники: помѣщикъ с. Бабошина, Одоевскаго у. Петръ Ивановичъ Голубковъ и с. Якшина Елисавета Петровна Арсеньева; кадетъ Корпуса путей сообщенія (1837) . . . . . 31.

46. **Всеволодъ Платоновичъ**, род. 15 янв. 1831 г. въ с. Бабошинѣ; воспріемникъ: помѣщикъ с. Бабошина отставной колл. сов. Иванъ Васильевичъ Голубковъ и сестра Александра . . . . . 31.

— **Александра Платоновна**, упоминается въ 1831—1836 г.г. . . 31.

— **Зинаида Платоновна**, род. 13 іюня 1826 г. въ с. Бабошинѣ; воспріемникъ П. И. Голубковъ . . . . . 31.

— **Эмилія Платоновна**, упоминается въ 1836 г. . . . . 31.

47. **Ростиславъ Владиміровичъ**, род. 11 іюня 1841 г. въ Полтавѣ; воспріемники: командиръ Полтавскаго баталіона Иванъ Григорьевичъ Быковскій и статск. совѣтница Марія Челаева (?); генералъ-лейтенантъ, постоянный членъ Инженернаго Комитета (1908); † 7 янв. 1909 г. въ Петербургѣ и погребенъ въ Александро-Невской Лаврѣ *). . . . . 32.

48. **Константинъ Владиміровичъ**, род. 28 сент. 1842 г. въ Полтавѣ; воспріемникъ титул. сов. Петръ Петровичъ Куриловъ. . . 32.

— **Елена Владиміровна**, род. 28 сент. 1842 г. въ Полтавѣ (близнецъ брата Константина); воспріемники: подполковникъ И. Г. Быковскій и жена полковника Пелагея Семеновна Григоровичъ. . . . . 32.

49. **Александръ Николаевичъ**, род. 30 нояб. 1838 г. въ Чугуевѣ; воспріемники: камергеръ графъ Александръ Ивановичъ Гендриковъ и жена отставного гв. штабсъ-капитана графа Симона Сергѣевича Гендрикова—графиня Елисавета Васильевна; въ Харьковской гимназіи (1855). . . . . 33

50. **Николай Николаевичъ**, род. 1 дек. 1839 г. въ Чугуевѣ; воспріемники: отставной гв. штабсъ-капитанъ Александръ Васильевичъ Стремоуховъ и жена отставного гв. штабсъ-капитана Александра Симоновна Сомова; въ Харьковской гимназіи (1855). . . . . 33.

— **Елисавета Николаевна**, род. 15 янв. 1838 г. въ Харьковѣ; воспріемники: генералъ-отъ-кавалеріи Алексѣй Петровичъ Никитинъ и графиня Прасковья Александровна Гендрикова, рожд. княжна Хилкова. . . . . 33.

— **Софія Николаевна**, род. 13 мар. 1842 г. въ Чугуевѣ; воспріемники: помѣщикъ Воронежской губ. Василій Александровичъ Сомовъ и помѣщика Зміевскаго у. отставного гв. штабсъ-капитана Павла Васильевича Стремоухова жена Матрона Алексѣевна. . . . 33.

За **Николаемъ Николаевичемъ Сомовымъ**, поручикомъ, помѣщикомъ Харьковской губ. род. 1833 г.

— **Марія Николаевна**, род. 1 мая 1844 г. въ Харьковѣ; воспрі-

---

*) „Новое Время“ 8 янв. 1909 г., № 11791.

ѣмники: П. В. Стремоуховъ и графиня Е. В. Гендрикова. . . . . 33.

51. **Антонъ Ивановичъ**, род. 1810; за нимъ при с. Роищахъ 16 душъ (1811); упоминается въ 1823 г.; † до 1831 г. . . . . 34.

52. **Николай Ивановичъ**, род. 25 мая 1815 г. въ м. Олишевкѣ; воспріемникъ губ. секр. Андрей Шрамченко; въ Черниговской гимназіи (1831). . . . . 34.

53. **Иванъ Ивановичъ**, род. 17 апр. 1819 г. въ м. Олишевкѣ; въ Черниговскомъ повѣтовомъ училищѣ (1831) . . . . . 34.

54. **Василій Ивановичъ**, род. 7 мар. 1823 г. въ м. Олишевкѣ; воспріемникъ—братъ Антонъ; въ 1839 г. окончилъ курсъ 1 Кіевской гимназіи; 28 іюня 1841 г. въ службѣ въ Гренадерскомъ Императора Франца I полку унтеръ-офицеромъ; 5 окт. 1841 г.—подпрапорщикъ; 23 февр. 1843 г.—портупей-прапорщикъ; 6 дек. 1843 г.—прапорщикъ Днѣпровскаго пѣхотнаго полка; 24 нояб. 1845 г.—подпоручикъ при отставкѣ; 14 авг. 1847 г.—судья Остерскаго межевого суда; 21 сент. 1849 г.—переименованъ въ коллежскіе регистраторы; 26 мая 1851 г.—вновь избранъ на ту-же должность; 23 янв. 1852 г.—губернскій секретарь; коллежскій секретарь; за нимъ родовыхъ въ Остерскомъ у. 115 м. п. душъ и 800 дес. земли (1853); † до 1859 г. . . . . 34.

Ж.— (11 нояб. 1849 г. въ м. Олишевкѣ) **Марія Александровна Шрамченко**, род. 1831 г., дочь † артиллеріи подпоручика, жителька Олишевская *)

— **Марія Ивановна**, род. 1813; дѣвица въ 1831 г. . . . . 34.

? За **Ѳедоромъ Ѳедоровичемъ Репешкомъ**, титулярнымъ совѣтникомъ (1849).

— **Ульяна Васильевна**, род. 1818. . . . . 34.

55. **Георгій (Егоръ) Гавриловичъ**, род. 4 февр. 1804 г. въ с. Новомъ Бѣлоусѣ; воспріемникъ колл. ассес. Ѳедоръ Гребецкій; окончилъ курсъ народнаго училища и въ 1824 г. Черниговской губернской гимназіи; 3 дек. 1824 г. въ службѣ канцелярскимъ чиновникомъ въ Черниговскомъ уѣздномъ судѣ; 31 дек. 1828 г.—коллежскій регистраторъ; 10 февр. 1830 г.—регистраторъ; 31 дек. 1830 г.—губернскій секретарь; 11 іюля 1832 г.—уволенъ; 11 нояб. 1832 г.—засѣдатель Черниговскаго уѣзднаго суда; 7 нояб. 1835 г.—вновь избранъ на ту-же должность; 23 янв. 1838 г.—становой приставъ 3 стана Черниговскаго у.; 31 дек. 1838 г. -коллежскій секретарь;

*) При бракосочетаніи были поручителями: флота капитанъ-лейтенантъ Платонъ и артиллеріи подпоручикъ Николай Шрамченки, штабсъ-капитанъ Иванъ Политика и титул. сов. Вильгельмъ Петерсъ.

титулярный совѣтникъ со старшинствомъ съ 31 дек. 1842 г.; 14 окт. 1843 г.—уволенъ; 21 окт. 1844 и 1 іюля 1849 г.—избранъ депутатомъ о надзорѣ за продажею горячихъ напитковъ по Черниговскому у въ 3 округѣ; то-же въ 1850 г.; жилъ въ Новомъ Бѣлоусѣ (1837); за нимъ родовыхъ Черниговскаго у. 58 душъ, 325 дес. и благопріобрѣтенныхъ того-же у. 23 души и 250 дес. земли (1850). . . . . 35.

Ж.— **Марія Николаевна Молявка**, дочь губернскаго секретаря.

— **Александра Гавриловна**, род. 1808; упоминается въ 1832 г. 35.

56. **Иванъ Ивановичъ (Богдановичъ)**, род. 24 іюля 1813 г. (въ с. Новомъ Бѣлоусѣ?); 7 нояб. 1830 г. въ службѣ къ дѣламъ Черниговскаго уѣзднаго суда канцеляристомъ; 3 дек. 1832 г.– къ дѣламъ Черниговскаго Губернскаго Правленія; коллежскій регистраторъ со старшинствомъ съ 31 дек. 1834 г.; 25 февр. 1836 г.—въ Черниговскій земскій судъ; 9 іюля 1839 г.—регистраторъ; 15 янв. 1840 г.—въ Коммиссію для ревизіи дѣйствій Черниговскаго Дворянскаго Депутатскаго Собранія; губернскій секретарь со старшинствомъ съ 31 дек. 1838 г.; то-же въ 1843 г. . . . . 36.

57. **Михаилъ Богдановичъ (Ивановичъ)**, род. 6 нояб. 1815 г. въ приходѣ с. Жукотокъ, Черниговскаго у.; воспріемникъ сынъ губернскаго секретаря Георгій Андреевичъ Шихуцкій; 17 нояб. 1828 г. въ службѣ въ Дворянскомъ полку для наученія порядка военной службы; 31 мая 1833 г. уволенъ по болѣзни съ чиномъ 14 класса; 15 іюня 1833 г.—въ Канцелярію 2 Отдѣленія Правит. Сената; губернскій секретарь со старшинствомъ съ 15 іюня 1833 г.; 28 нояб. 1839 г.—уволенъ; 3 февр. 1842 г.—въ Черниговскій межевой судъ; тамъ-же служилъ и въ 1843 г.—За нимъ родовыхъ Черниговскаго у. въ д. Жоведи 102 души и 1200 дес. земли (1843). . . . . 36.

Ж.— (9 нояб. 1840 г. въ с. Смолинѣ, Остерскаго у.) **Варвара Ивановна Дзвонкевичъ**, род. 1821, дочь помѣщика титул. сов. Ивана Васильевича*).

— **Ѳедосья Ивановна (Богдановна)**, род. 1808. . . . . 36.

— **Ксенія Ивановна (Богдановна)**, род. 1810. . . . . 36.

— **Екатерина Ивановна (Богдановна)**, род. 1812. . . . . 36.

58. **Илларіонъ Николаевичъ**, род. 26 янв. 1846 г. въ с. Новомъ Бѣлоусѣ; воспріемники: статск. сов. Илларіонъ Ѳедоровичъ Долгій и коллежс. секретаря Якова Брежинскаго жена Марія Григорьевна

*) При бракосочетаніи были поручителями: колл. рег. Иванъ Красовскій (№ 56?), колл. рег. Егоръ Молявка, колл. секр. Николай, подпоручикъ Егоръ Дзвонкевичи.

(дочь № 22). . . . . 37.

59. **Алексѣй Николаевичъ**, род. 16 мар. 1848 г. въ Черниговѣ; воспріемница М. Г. Брежинская. . . . . 37.

60. **Григорій Николаевичъ**, род. 8 янв. 1850 г. въ с. Новомъ Бѣлоусѣ; губернскій секретарь. . . . . 37.

61. **Николай Николаевичъ**, род. 1858; † до 1901. . . . . 37.

Ж.— **Евгенія Ростиславовна Викентьева**.

62. **Александръ Николаевичъ**, род. 1860; коллежскій регистраторъ 37.

63. **Сергѣй Николаевичъ**, род. 1863. . . . . 37.

— **Елисавета Николаевна**, род. 1865. . . . . 37.

За **Александромъ Васильевичемъ Митаревскимъ**, коллежскимъ ассесоромъ, род. 1851. . . . . 37.

## VII.

64. **Михаилъ Васильевичъ**, род. 25 іюля 1851 г. въ м. Гоголевѣ, Остерскаго у.; воспріемники: помѣщикъ прапорщикъ Александръ Александровичъ Шрамченко и умершаго подпоручика Александра Ильича Шрамченка дочь дѣвица Ольга; бывшій оберъ-прокуроръ Уголовнаго Кассаціоннаго департамента Правит. Сената; тайный совѣтникъ (1908); членъ Государственнаго Совѣта по выбору отъ Черниговскаго земства, гласный С.-Петербургской городской Думы и Черниговскаго губернскаго земскаго собранія (1908). . . . . 54.

Ж.— **Марія Ивановна Полетика**, дочь Козелецкаго уѣзднаго предводителя дворянства.

65. **Константинъ Васильевичъ**, род. 18 мая 1853 г. въ м. Гоголевѣ; воспріемники: артиллеріи штабсъ-капитанъ Александръ Николаевичъ Молявка и О. А. Шрамченко; надворный совѣтникъ, земскій начальникъ Остерскаго у. . . . . 54.

Ж.— **Клавдія Орестовна Новицкая**.

66. **Евгеній Васильевичъ**, род. 12 февр. 1856 г. въ м. Гоголевѣ; воспріемники: штабсъ-капитанъ Александръ Павловичъ Бенецкій и дѣвица О. А. Шрамченко. . . . . 54.

— **Ольга Васильевна**, род. 27 янв. 1855 г. въ м. Гоголевѣ; воспріемники: отставной подпоручикъ Михаилъ Николаевичъ Александровичъ и дѣвица О. А. Шрамченко . . . . . 54.

67. **Иванъ Георгіевичъ**. род. 3 дек. 1832 г. въ с. Новомъ Бѣлоусѣ; воспріемникъ Черниговскій уѣздный предводитель дворянства губ. секрет. Николай Ивановичъ Лашкевичъ; въ Черниговской гимназіи (1850). . . . . 55.

68. **Михаилъ Георгіевичъ**, род. 10 янв. 1837 г. въ с. Новомъ Бѣлоусѣ; воспріемники: артиллеріи штабсъ-капитанъ Александръ Николаевичъ Молявка и помѣщица дѣвица Ольга Николаевна Молявка; въ Черниговской гимназіи (1850). . . . . 55.

69. **Александръ Георгіевичъ**, род. 14 янв. 1839 г. въ с. Новомъ Бѣлоусѣ; воспріемники тѣ-же, что у брата Михаила. . . . . 55.

70. **Петръ Георгіевичъ**, род. 11 іюня 1844 г. въ с. Новомъ Бѣлоусѣ; воспріемники: А. Н. Молявка и Надежда Андреевна Демидовичъ, дочь умершаго поручика; титулярный совѣтникъ. . . . . 55.

— **Анна Георгіевна**, род. 9 февр. 1835 г. въ с. Новомъ Бѣлоусѣ; воспріемница—2-я жена № 35-го*). . . . . 55.

— **Надежда Георгіевна**, род. 7 іюня 1841 г. въ с. Новомъ Бѣлоусѣ; воспріемникъ А. Н. Молявка, житель дер. Москалевъ, и Марія, дочь № 22-го . . . . . 55.

— **Елисавета Георгіевна**, род. 18 окт. 1842 г. въ с. Новомъ Бѣлоусѣ; воспріемники: А. Н. Молявка и 2-я жена № 35-го . . . . . 55.

71. **Владиміръ Михайловичъ**, род. 27 мая 1848 г. въ приходѣ с. Андреевки, Черниговскаго у.; воспріемники: титул. сов. помѣщикъ Иванъ Васильевичъ Дзвонкевичъ и дочь его Анастасія. . . . . 57.

72. **Иванъ Михайловичъ**, род. 1856 г.; земскій начальникъ Черниговскаго у. . . . . 57.

73. **Георгій Михайловичъ**, род. 1858 г.; штабсъ-ротмистръ. . . . 57.

74. **Михаилъ Михайловичъ**, род. 1860 г., † 1899 г. . . . . 57.

— **Варвара Михайловна**, род. 1842 г. . . . . 57.

— **Анна Михайловна**, род. въ февралѣ—мартѣ 1843 г. . . . . 57,

— **Александра Михайловна**, род. 14 апр. 1844 г. въ приходѣ с. Андреевки; воспріемники: И. В. Дзвонкевичъ и титул. сов. Петра Ивановича Домонтовича жена Марія Григорьевна. . . . . 57.

— **Анастасія Михайловна**, род. 29 окт. 1845 г. въ приходѣ с. Андреевки; воспріемники: И. В. Дзвонкевичъ и помѣщика Алексѣя Павловича Домонтовича дочь дѣвица Надежда . . . . . 57.

За . . . . . **Домонтовичемъ.**

— **Марія Михайловна**, род. 11 янв. 1847 г. въ приходѣ с. Андреевки; воспріемники тѣ-же, что у сестры Александры . . . . . 57.

За . . . . . **Лишинымъ.**

75. **Михаилъ Григорьевичъ**, род. 1879 г. . . . . 60.

76. **Николай Григорьевичъ**, род. 1881 г. . . . . 60.

---

*) Не она-ли: Анна Егоровна К., за Иваномъ Михайловичемъ Савичемъ, штабсъ-капитаномъ, род. 1823 † 1887 г.

77. **Иванъ Григорьевичъ**, род. 1883 г. . . . . 60.
— **Евгенія Николаевна**, род. 1888 г. . . . . 61.
— **Елисавета Николаевна**, род. 1889 г. . . . . 61.

VIII.

— **Вѣра Константиновна**, род. 1879 г. . . . . 65.
— **Нина Константиновна**, род. 1881 г. . . . . 65.
— **Ольга Константиновна**, род. 1884 г. . . . . 65.
— **Марія Костантиновна**, род. 1886 г. . . . . 65.
— **Зинаида Константиновна**, род. 1889 г. . . . . 65.
78. **Александръ Петровичъ**, род. 1869 г. . . . . 70.
79. **Михаилъ Петровичъ**, род. 1870 г. . . . . 70.
80. **Николай Петровичъ**, род. 1875 г. . . . . 70.
91. **Леонидъ Петровичъ**, род. 1877 г. . . . . 70.
92. **Аркадій Петровичъ**, род. 1878 г. . . . . 70.
93. **Владиміръ Михайловичъ**, род. 1887 г. . . . . 74.

---

## 2. Потомство Осипа Красовскаго.

I.

1. **Осипъ Красовскій**, „вышелъ изъ Польши; городовой атаманъ Миргородской сотни во время Крымскаго похода, послѣ чего пожалованъ былъ знатнымъ войсковымъ товарищемъ“.

II.

2. **Иванъ Осиповичъ**, полковой есаулъ 1-го охочекомоннаго полка. 1.

III.

3. **Григорій Ивановичъ**, капелланъ Ахтырскаго гусарскаго полка при 1-ой арміи во время Турецкой войны; „будучи въ походѣ въ Молдавіи, въ г. Бухарестѣ, произведенъ протопопомъ и при г. Карасубазарѣ жизнь свою окончилъ“ (до 1788 г.) . . . . . 2.

IV.

4. **Тимоѳей Григорьевичъ**, род. 1765 г.; „обучался въ Кіевской Академіи и въ оной окончилъ курсъ наукъ по богословію“; 2 янв. 1787 г. опредѣленъ въ С.-Петербургскую Учительскую гимназію; студентъ этой гимназіи (1789); 22 нояб. 1792 г.—фурьеръ л. гв. Преображенскаго полка; 1 янв. 1793 г.—подпоручикъ при отставкѣ; 23 іюля 1812 г.—штатный смотритель Миргородскаго повѣтоваго училища по опредѣленію Харьковскаго Университета; 24 іюля 1819 г.—губернскій секретарь; 24 мая 1822 г.—коллежскій секретарь; 24 мая 1828 г.—титулярный совѣтникъ; 13 мар. 1829 г.—уволенъ по слабости здоровья и по преклоннымъ лѣтамъ; учитель г. Миргорода (1789); за нимъ родовыхъ въ Миргородѣ м. п. 3 души, 15 дес. земли и „небольшой деревянный о двухъ покояхъ домъ“ (1830) . . . . . 3.

Ж.— **Анастасія** . . . . . .

V.

5. **Максимъ Тимоѳеевичъ**, род. 1808 г.; въ Комитетѣ при Импер. Харьковскомъ Университетѣ (1830) . . . . . 4.

6. **Яковъ Тимоѳеевичъ**, род. 22 окт. 1809 г. въ Миргородѣ; воспріемникъ колл. секрет. Дмитрій Шульженко; въ нижнемъ земскомъ судѣ (1830); въ 1832 г. опредѣленъ въ военную службу . . 4.

7. **Ѳедоръ Тимоѳеевичъ**, род. 1811 г.; въ Харьковской гимназіи (1830) . . . . . 4.

8. **Григорій Тимоѳеевичъ**, род. 6 авг. 1814 г. въ Миргородѣ; воспріемникъ колл. секрет. Дмитрій Шульженко; въ Миргородскомъ уѣздномъ училищѣ (1830) . . . . . 4

---

### 3. Потомство Ильи Красовскаго.

I.

1. **Илья Красовскій**, значковый товарищъ (1784).

II.

2. **Максимъ Ильичъ**, коллежскій регистраторъ, дворянинъ Полтавской губ. . . . . 1.

III.

3. **Иванъ Максимовичъ**, род. 1798 г.; 1 авг. 1813 г.—въ службѣ въ Дворянскомъ полку для узнанія порядка военной службы;12 сент. 1817 г.—фельдфебель; 15 апр. 1819 г.—прапорщикъ Томскаго пѣхотнаго полка; 11 мар. 1820 г.—подпоручикъ; 8 апр. 1823 г.—поручикъ; 3 февр. 1825 г —штабсъ-капитанъ при отставкѣ; † до 1839 г. 2

Ж.— **Марія Степановна**, . . . . . , за нею послѣ мужа въ м. Прохоровкѣ (гдѣ и живетъ) м. п. 4, ж. п. 5 душъ (1843).

4. **Алексѣй Максимовичъ**, коллежскій регистраторъ (1831—1836) 2

IV.

5. **Иванъ Ивановичъ**, род. 26 сент. 1827 г. въ приходѣ м. Прохоровки, Золотоношскаго у.; воспріемники: подпоручикъ Николай Максимовичъ и колл. асс. Ивана Базилевича дочь Прасковья . . 3.

6. **Василій Ивановичъ**, род. 2 мар. 1830 г. въ приходѣ м. Прохоровки; воспріемники: капитанъ Иванъ Киктевъ и Прасковья Базилевичева . . . . . 3.

7. **Степанъ Ивановичъ**, род. 26 апр. 1836 г. въ приходѣ м. Прохоровки; воспріемники: № 4-й и Прасковья Румщенкова, дочь губернскаго секретаря. . . . . 3.

8. **Дмитрій Ивановичъ**, род. 25 нояб. 1838 г. въ приходѣ м. Прохоровки; воспріемники: чиновникъ 9 класса Александръ Ивановичъ Максимовичъ и колл. рег. Семена Стасевскаго жена Прасковья Степановна. . . . . 3.

V.

9. **Іуліанъ Ивановичъ**, подполковникъ, Ейскій уѣздный воинскій начальникъ (1908) . . . . . 5.

Ж.— **Любовь Васильевна** . . . . . .

VI.

— **Александръ Іуліановна** . . . . . 9.
— **Вѣра Іуліановна**, . . . . . 9.
— **Антонина Іуліановна** . . . . . 9.

---

**Вѣроятно, къ этому-же роду принадлежитъ слѣдующая вѣтвь:**

I.

1. **Михаилъ Красовскій**, дворянинъ Полтавской губ.

II.

2. **Ефимъ Михайловичъ**, род. 1796 г.; 25 іюня 1817 г.—въ службѣ юнкеромъ 29 егерьскаго полка; 1 окт. 1820 г.—въ Тверской драгунскій полкъ; 23 янв. 1821 г.—прапорщикъ; 20 мар. 1824 г.—поручикъ при отставкѣ. . . . . 1.

Ж.— **Анна Ѳедоровна** . . . . . .

III.

3. **Михаилъ Ефимовичъ**, род. 25 окт. 1831 г. въ м. Келебердѣ, Золотоношскаго у.; воспріемники: № 4-й 3-ей росписи и отставного поручика Евдокима Михайловича Красовскаго дочь Александра; канцелярскій служитель Бобринецкой городовой ратуши (1855) . . 2.

4. **Тимоѳей Ефимовичъ**, род. 21 февр. 1836 г. въ с. Янополѣ, Бобринецкаго у.; воспріемникъ помѣщикъ маіоръ Ѳедоръ Адріановичъ Бородкинъ; канцелярскій служитель Бобринецкаго уѣзднаго суда (1859). . . . . 2.

5. **Георгій Ефимовичъ**, род. 1 мая 1838 г. въ с. Янополѣ; воспріемникъ отставной маіоръ Ѳ. А. Бородкинъ; канцелярскій служитель Бобринецкой городовой ратуши (1859). . . . . 2.

---

**Повидимому къ этому же роду принадлежатъ слѣдующія лица:**

1. **Семенъ Красовскій**, Ирклѣевскій сотникъ (1721); Ирклѣевскій наказный сотникъ (1725—1729).

2. **Семенъ Красовскій**, житель Загородисскій Ирклѣевской сотни (1726).

3. **Ониско Красовскій**, козакъ, житель м. Келеберды (1760).

4. **Семенъ К.**, „з прадѣда, дѣда и отца честнаго состоянія человѣкъ“, опредѣленъ 28 авг. 1763 г. Ирклѣевскимъ сотникомъ изъ войсковыхъ канцеляристовъ.

5. **Семенъ К.**, абшитованный войсковой товарищъ (1782).

— **Анна Семеновна**, за **Василіемъ Кошеліовскимъ**, вознымъ Золотоношскимъ, коему тесть уступилъ въ 1782 г. грунты въ м. Прохоровкѣ. . . . . 5.

6. **Данило К.**, войсковой товарищъ (1780).

7. **Евдокія К.**, дочь поручика, за **Василіемъ Григорьевичемъ Катериничемъ**, прапорщикомъ, дворяниномъ Миргородскаго у., род. 1796 г.

8. **Семенъ Семеновичъ К.**, поручикъ, подсудокъ Золотоношскаго повѣтоваго суда (1812).

---

### 4. Потомство Ѳедора Красовскаго.

#### I.

1 **Ѳедоръ Красовскій**, дворянинъ Полтавской (?) губ.

#### II.

2. **Петръ Ѳедоровичъ**, маіоръ (1805). . . . . 1.

3. **Иванъ Ѳедоровичъ**, провіантмейстеръ (1805). . . . . 1.

4. **Дмитрій Ѳедоровичъ**, „изъ Россійскихъ дворянъ“; род. 1771; 1 янв. 1785 г. въ службѣ въ бывшемъ Кіевскомъ конноегерьскомъ полку капраломъ; 15 авг. 1786 г.—ротный квартермистръ; 1 сент. 1790 г.—кадетъ; 12 дек. 1792 г.—фурьеръ л.-гв. Семеновскаго полка; 1 янв. 1793 г.—подпоручикъ Старооскольскаго пѣхотнаго полка; 28 мая 1793 г.—въ Малороссійскій гренадерскій полкъ; 17

нояб. 1798 г.—поручикъ; 3 февр. 1800 г.—штабсъ-капитанъ; 29 мар. 1806 г.—капитанъ; 17 мая 1806 г.—въ 1 Морской полкъ; 21 сент. 1806 г.—маіоръ; 29 нояб. 1806 г.—уволенъ; 3 дек. 1809 г.—надворный совѣтникъ съ назначеніемъ чиновникомъ особыхъ порученій къ Малороссійскому генералъ-губернатору; 18 іюня 1818 г.—коллежскій совѣтникъ; 8 дек. 1818 г.—уволенъ; 7 мар. 1817 г.—Владиміра 4-ой степ.; 25 авг. 1827 г.—статскій совѣтникъ; былъ въ походахъ: 1788 г.—въ Турціи, при осадѣ г. Очакова, 1789 г.—при взятіи г. Бѣлагорода Днѣстровскаго и Бендеръ, 1794 и 1795 г.—въ Польшѣ; 1805 г.—въ Галиціи, Моравіи, Австріи и Баваріи, при г. Кремсѣ; Глуховскій уѣздный предводитель дворянства (1832, 1840); житель хут. Степановки, Глуховскаго у. (1830); 11 янв. 1805 г., вмѣстѣ съ братьями **Петромъ и Иваномъ**, за подвиги при взятіи Очакова, Бѣлгорода и Бендеръ, пожалованъ въ дворянское достоинство . . . . . 1.

Ж.— **Анастасія Ивановна Лашкевичъ**, дочь подполковника; жива въ 1842 г.

III.

5. **Порфирій Ивановичъ**, коллежскій регистраторъ, помѣщикъ 1500 душъ Черкасскаго у. (1817). . . . . 3?

6. **Иванъ Дмитріевичъ**, род. 3 авг. 1827 г. въ с. Очкинѣ, Новгородсѣверскаго у.; воспріемникъ колл. рег., помѣщикъ и житель с. Кренидовки Ѳедоръ Лукичъ Маевскій; правитель канцеляріи Кіевскаго, Подольскаго и Волынскаго генералъ-губернатора, статскій совѣтникъ. . . . . 4.

Ж.— **Наталія Павловна Жандръ**.

7. **Ѳедоръ Дмитріевичъ**, род. 23 сент. 1830 г. въ хут. Степановкѣ, Глуховскаго у.; воспріемникъ—братъ Иванъ; депутатъ отъ дворянъ Глуховскаго у. (1854—1866); почетный мировой судья; † до 1884. 4.

Ж.— **Анна Николаевна Карпека**.

— **Анна Дмитріевна**, род. 14 іюня 1825 г. въ с. Полуботкахъ, Черниговскаго у.; воспріемница подполковница Лашкевичева. . . 4.

IV.

8. **Дмитрій Ивановичъ**, род. 1852., † холостымъ . . . . . 6.

9. **Иванъ Ивановичъ**, род. 1854; служилъ въ Ахтырскомъ

гусарскомъ полку; Бердичевскій уѣздный предводитель дворянства; † . . . . . 6.

Ж.— **Марія Карловна Вейсъ**, дочь генералъ-лейтенанта; во 2-мъ бракѣ за **Константиномъ Ивановичемъ Тарановымъ**.

10. **Василій Ивановичъ**, род. 1858; корнетъ; съ 17 нояб. 1892 г. въ отставкѣ; землевладѣлецъ м. Гостомеля, Кіевскаго у. . . . . 6.

Ж.— **Марія Алексѣевна Козина**.

11. **Владиміръ Ивановичъ**, род. 1860. . . . . 6.

Ж.— **Анна Степановна Добровольская**.

— **Анастасія Ивановна**, род. 1850. . . . . 6.

За **Николаемъ Ивановичемъ Чекмаревымъ**, отставнымъ генералъ-маіоромъ.

— **Марія Ѳедоровна**, род. 1850. . . . . 7.

За . . . . . **Зубинскимъ**, генералъ-маіоромъ въ отставкѣ.

V.

12. **Александръ Ивановичъ**, род. около 1883 г. . . . . 9.

Ж.— **Клавдія Дмитріевна Перепелица**.

— **Ольга Ивановна**, род. 1885 г. . . . . 9.

За **Николаемъ Алексѣевичемъ Логгиновымъ**.

13. **Алексѣй Васильевичъ**, род. 28 апр. 1894 г. . . . . 10.

14. **Дмитрій Васильевичъ**, род. 14 авг. 1900 г. . . . . 10.

15. **Георгій Владиміровичъ**, род. 1890 г. . . . . 11.

16. **Иванъ Владиміровичъ**, род. 1894 г. . . . . 11.

---

**Ни въ одну роспись не вошли:**

1. **Иванъ Васильевичъ К.**, управитель Бакланской волости (1759, 1763).

2. **Агаѳія Ивановна К.**, за **Григоріемъ Ивановичемъ Карновичемъ**, полковымъ хоружимъ (1787). . . . . 1?.

3. **Григорій Ивановичъ К.**, коллежскій регистраторъ, писарь Гадяцкаго повѣтоваго суда (1807).

4. **Ѳедоръ Константиновичъ К.**, коллежскій ассесоръ, городничій въ г. Черни (1807).

5. **Иванъ Ивановичъ К.**, губернскій секретарь, секретарь при Кавказскомъ гражданскомъ губернаторѣ д. с.с. Николаѣ Михайловичѣ Картвелинѣ.

6. **Владиміръ Антоновичъ Красовскій**, генералъ-лейтенантъ, † въ Кіевѣ 9 ноября 1909 г., погребенъ на Лукьяновскомъ кладбищѣ.

---

Существуетъ еще много другихъ родовъ Красовскихъ, совершенно иного, чѣмъ помѣщенные здѣсь, происхожденія.

# Криштафовичи.

## I.

1. **Сергѣй Криштофовичъ** (**Криштопенко**), „породы шляхетской, вышелъ изъ Польши въ Малую Россію, гдѣ, верстаясь помѣстіемъ дворянскимъ, служилъ Всероссійскому Престолу“; Сенчанскій сотникъ (1680—1682) и городовой атаманъ (1688).

## II.

2. **Кириллъ Сергѣевичъ** (**Криштопенко**), Сенчанскій городовой атаманъ (1708); 1 дек. 1708 г. получилъ слѣдующій универсалъ гетмана Скоропадскаго: „Ознаймуемъ, ижъ былъ тутъ (въ Лебединѣ) у его царского пресвѣтлого величества и у насъ, гетмана, съ освѣдченьемъ своей неизмѣнной вѣрности и оказаньемъ прислуги его царскому пресвѣтлому величеству панъ Кирило Криштофовичъ, атаманъ тамошній Сенецкій, гдѣ при повѣданью очей монаршихъ особливую получилъ милость, чрезъ которую мы всѣхъ васъ (жителей Сенчанскихъ) обнадежуемъ, же отъ войскъ царского пресвѣтлого величества великороссійскихъ жадной не узнаете шкоды“; сотникъ Сенчанскій, 28 апр. 1710 г. получилъ подтвердительный гетманскій универсалъ на этотъ урядъ: „Понеже изъ инквизиціи чрезъ нарочного нашего висланного, въ полкъ Лубенскій ординованного, выведенной, жадная не показалась вина и причина на пана Кирила Криштофовича, сотника Сенчанского, для которой бы оного отъ уряду сотницкого годно отдалити, ибо всѣ неслушніи на него доносы за неправедніи и саміе ненавѣстніи уданя узнаны быти, теды мы гетманъ яко тотъ урядъ сотничества Сенчанского при немъ заховуемъ, такъ оного на томъже, яко того старшинства достойного, симъ универсаломъ нашимъ утверждаемъ, конферуючи оному зупольную моцъ усякіе порядки, до его уряду належачіи, справовати“; около 1720 г. смѣ-

щенъ съ уряда Лубенскимъ полковникомъ Андреемъ Марковичемъ и въ 1720 г. называется бывшимъ сотникомъ; въ 1723 г. сидѣлъ „за арештомъ“ по указу Малороссійской Коллегіи за то, что былъ предназначенъ генеральной старшиною отвезти челобитныя царю объ избраніи новаго гетмана; съ 1723 по 1726 г.— снова Сенчанскій сотникъ; съ 1725 г. участвовалъ въ Сулацкомъ походѣ; въ 1708 г. получилъ отъ Лубенскаго полковника Василія Савича за вѣрность во время измѣны Мазепы села Гапоновку и Лучку; 23 мая 1715 г. получилъ подтвердительный универсалъ Лубенскаго полковника Андрея Марковича на тѣ-же села; 14 іюня 1720 г. получилъ указъ князя А. Д. Меньшикова о томъ, чтобы съ селъ Гапоновки *) и Лучки никто безъ указовъ подводъ не бралъ и обидъ и разоренія въ мельницѣ его на р. Сулѣ подъ Сенчею о двухъ колахъ не чинилъ; † 2 апр. 1726 г. въ Сулацкомъ иоходѣ отъ горячки **) . . . . . 1.

Ж.— . . . . . , жила въ 1740 г. въ Сенчѣ.

III.

3. **Иванъ Кирилловичъ**, съ 1709 г. въ службѣ въ компанейскомъ полку; значковый товарищъ Лубенскаго полка (1724—1727); Сенчанскій наказный сотникъ (1724—1725); 7 дек. 1727 г. получилъ гетманскій универсалъ на урядъ Сенчанскаго сотничества, на который онъ избранъ былъ сотнянами изъ значковыхъ товарищей; былъ въ сраженіяхъ подъ Полтавою, при переправѣ черезъ р. Пселъ и въ Сулацкомъ походѣ; въ 1751 г. находился присутствующимъ въ Лубенскомъ полковомъ судѣ; 25 окт. 1757 г. уволенъ отъ уряда Сенчанскаго сотничества, за старостью и дряхлостью, съ чиномъ бунчуковаго товарища; за нимъ въ с. Лучкѣ 20 дв., въ хут. Криштоповкѣ 14 дв. и въ Сенчѣ 11 дворовъ подсосѣдковъ (1740); въ 1744 г. построилъ въ с. Лучкѣ церковь въ честь св. Онуфрія . . . . . 2.

4. **Петръ Кирилловичъ**, значковый товарищъ Лубенскаго полка (1740); имѣлъ дворъ въ Сенчѣ (1740) . . . . . 2.

---

*) 20 іюля 1720 г. с. Гапоновка отдана гетманскимъ универсаломъ Степану Корсуну.

**) О немъ см. наши „Очерки по исторіи Лохвицкой, Сенчанской, Чорнуской, Куренской и Варвинской сотенъ, вошедшихъ въ составъ Лохвицкаго уѣзда. Кіевъ, 1906, Стр. 71, 74, 124, 126, 127, 132—138, 144—145, 146 и Кіевскую Старину 1883 г., апрѣль, стр. 894—895.

5. **Ѳедоръ Кирилловичъ**, значковый товарищъ Лубенскаго полка (1740); имѣлъ дворъ въ Сенчѣ (1740) . . . . . 2.

## IV.

6. **Тимоѳей Ивановичъ**, ученикъ „грамматики Кіевской Академіи“ (1727); значковый товарищъ Лубенскаго полка (1757); 25 окт. 1757 г. опредѣленъ Сенчанскимъ сотникомъ по просьбѣ отца на его мѣсто; 20 окт. 1772 г. уволенъ отъ этого уряда и всѣхъ службъ съ чиномъ бунчуковаго товарища; † до 1798 г. . . . . 3.

## V.

7. **Иванъ Тимоѳеевичъ старшій**, род. около 1740 г.; съ 1761 г. въ службѣ; съ 1763 г.—войсковой канцеляристъ; 8 мар. 1771 г.—коммиссаръ Роменскаго округа; 13 мая 177.... г.—полковой писарь; 8 дек. 1780 г.—бунчуковый товарищъ; 12 мар. 1781 г.—коллежскій ассесоръ; 8 окт. 1781 г.—казначей Роменскаго повѣта; 9 дек. 1782 г., „по болѣзненнымъ припадкамъ“ уволенъ отъ должности, которая поручена его брату **Азарію**; въ 1798 г.—„коллежскій ассесоръ, отъ Правит. Сената представленъ въ отставку съ повышеніемъ чина въ надворные совѣтника, но оной еще не воспослѣдовало“; за нимъ Новороссійской губерніи въ Павлоградскомъ у, купленныхъ м. п. 411, ж. п. 500, Черниговскаго намѣстничества въ Гадячскомъ у. м. п. 107, ж. п. 110, да наслѣдственныхъ въ Лубенскомъ у., въ двухъ селахъ, трехъ деревняхъ и хуторахъ м. п. 80, ж. п. 85 душъ (1798); „живетъ въ повѣтѣ Гадячскомъ, а большею частію бываетъ въ отлучкѣ“ (1798); † до 1811. 6.

Ж.— **Марія Семеновна Линкова**, дочь козака; въ 1811 г.—вдова, за нею Павлоградскаго у. въ с. Криштоповкѣ 411, въ Гадячскомъ повѣтѣ 93 и Лохвицкомъ 63 родовыхъ души; жива въ 1837 г.

8. **Азарій Тимоѳеевичъ**, род. около 1746 г.; съ 1764 г. въ службѣ войсковымъ канцеляристомъ; съ 12 мая 1770 г.—Роменскій сотникъ; 7 мая 1782 г. уволенъ отъ этого уряда съ чиномъ бунчуковаго товарища; 27 нояб. 1787 г.—премьеръ-маіоръ при отставкѣ; то-же въ 1811 г.; за нимъ наслѣдственныхъ Лубенскаго повѣта въ двухъ селахъ, одной деревнѣ и четырехъ хуторахъ м. п. 91, ж. п. 106 душъ (1798); жилъ въ Лубенскомъ повѣтѣ (1798); за нимъ въ Лохвицкомъ повѣтѣ 75 душъ (1811); жилъ въ м. Сенчѣ (1811 г.) . . . . . 6.

Ж.— **Ульяна Ильинична Шостакъ**, род. около 1760 г., дочь полкового обознаго, впослѣдствіи—премьеръ-маіора.

9. **Филиппъ Тимоѳеевичъ**, род. около 1753 г.; съ 1768 г. въ службѣ; по 1772 г. находился въ Малороссійской Коллегіи; съ 1772 г.—сотникъ 1-ой Сенчанской сотни; 14 мая 1782 г. уволенъ отъ этого уряда съ чиномъ бунчуковаго товарища; 15 апрѣля 1787 г.—премьеръ-маіоръ при отставкѣ; то-же въ 1798 г.; за нимъ наслѣдственныхъ Лубенскаго повѣта въ одномъ мѣстечкѣ, двухъ селахъ, одной деревнѣ и трехъ хуторахъ м. п. 82, ж. п. 103, да благопріобрѣтенныхъ тамъ-же м. п. 39, ж. п. 21 душа (1798); жилъ въ Лубенскомъ повѣтѣ (1798); † до 1811. . . . . 6.

Ж.— **Елена Алексѣевна Тимченко**, дочь полкового есаула; въ 1811 г. вдова, за нею числилось въ Лохвицкомъ повѣтѣ 121 душа.

10. **Иванъ Тимоѳеевичъ младшій**, служилъ въ Курскомъ пѣхотномъ полку, откуда 31 янв. 1773 г. уволенъ съ чиномъ подпоручика; то-же въ 1784 г.; † до 1811 г. . . . . 6.

11. **Тимоѳей Тимоѳеевичъ**, род. около 1776 г.; эстандартъ-юнкеръ Глуховскаго кирасирскаго полка (1798); за нимъ съ братьями **Мартыномъ** и **Петромъ** нераздѣльныхъ наслѣдственныхъ Лубенскаго повѣта въ одномъ мѣстечкѣ, двухъ селахъ, одной деревнѣ и пяти хуторахъ м. п. 184, ж. п. 174 души (1798); холостъ въ 1798 г.; его опекунъ—братъ **Филиппъ** (1798) . . . . . 6.

12. **Мартынъ Тимоѳеевичъ**, род. около 1779 г.; 24 янв. 1797 г.—въ службѣ въ Переяславскомъ конно-егерьскомъ полку; 9 февраля 1797 г.—вахмистръ; 16 апр. 1797 г.—эстандартъ-юнкеръ; эстандартъ-юнкеръ Глуховскаго кирасирскаго полка (1798); 30 нояб. 1803 г.—корнетъ; 4 янв. 1805 г.—поручикъ при отставкѣ; поручикъ въ отставкѣ (1811—1822); хорунжій Лохвицкаго повѣта (1812); его опекунъ—братъ **Филиппъ** (1798); за нимъ съ малолѣтними братьями въ повѣтахъ Лохвицкомъ 164 и Лубенскомъ 21 душа (1811); жилъ въ м. Сенчѣ (1811) . . . . . 6.

Ж.—(съ 1805 г.) **Евдокія Андреевна Новицкая**, дочь войскового товарища.

13. **Петръ Тимоѳеевичъ**, род. около 1780 г.; эстандартъ-юнкеръ Глуховскаго кирасирскаго полка (1798); его опекунъ—братъ **Филиппъ** (1798). . . . . 6.

## VI.

14. **Андрей Ивановичъ**, род. около 1781—1783 г.; 21 дек. 1800 г. въ службѣ рядовымъ л.-гв. въ Измайловскомъ полку; 10 іюня 1801 г.—подпрапорщикъ; 10 янв. 1804 г.—портупей-прапорщикъ;

23 окт. 1806 г.—прапорщикъ; 16 іюня 1808 г.—подпоручикъ тогоже полка; былъ въ походахъ: 1805 г., при Аустерлицѣ (26 нояб.), 1807 г., при Фридландѣ (2 іюня); 24 іюня 1808 г.—уволенъ; 31 авг. 1812 г.—повѣтовый есаулъ Гадяцкаго повѣта въ земскомъ войскѣ; съ 1813 г. въ 3 конномъ полку; былъ въ походахъ 1812—1813 г.г. въ Бѣлоруссіи, при блокадѣ крѣпости Новаго Замостья; 13 іюня 1822 г.—засѣдатель Екатеринославской Палаты Уголовнаго Суда; 1 янв. 1824 г.—уволенъ; за нимъ съ матерью Павлоградскаго у. въ с. Криштоповкѣ 540, Гадяцкаго повѣта въ с. Броваркахъ 140, Лохвицкаго повѣта въ м. Сенчѣ и хут. Саранчевомъ и Волковскомъ 55 душъ (1824); помѣщикъ Павлоградскаго у. (1842 г.) . . . . . 7.

Ж.— **Пелагея Андреевна Раковичъ**, дочь ротмистра.

15. **Петръ Ивановичъ**, род. около 1787 г.; 30 дек. 1800 г.—въ службѣ юнкеромъ въ 1 артиллер. полку; 13 апр. 1805 г.—подпоручикъ; 17 янв. 1807 г.—поручикъ; 4 апр. 1810 г.—штабсъ-капитанъ . . . . . 7.

16. **Федотъ Ивановичъ**, род. около 1789 г.; 30 дек. 1800 г.—въ службѣ въ Инженерномъ корпусѣ юнкеромъ; 13 апр. 1805 г.—подпоручикъ; 17 янв. 1807 г.—поручикъ; 17 февраля 1811 г.—штабсъ-капитанъ 19-ой артиллер. бригады . . . . . 7.

— **Василиса Ивановна**, род. около 1781 г.; дѣвица въ 1798 г. . 7.

— **Марія Ивановна**, род. около 1790 г.; упоминается въ 1798 г. 7.

17. **Андрей Азаріевичъ**, род. около 1778 г.; упоминается въ 1798 г. . . . . 8.

18. **Григорій Азаріевичъ**, род. около 1783 г.; съ 1800 г. кадетъ Черноморскаго Кадетскаго Корпуса; съ янв. 1803 г.—мичманъ; 8 янв. 1809 г.—лейтенантъ; то-же въ 1811 г.; капитанъ-лейтенантъ; за нимъ въ Лохвицкомъ у. 67 душъ; † до 1842 г. . . . 8.

Ж.— . . . . . .

19. **Осипъ Азаріевичъ**, род. около 1784 г.; 13 окт. 1797 г. поступилъ въ Черноморскій Корпусъ кадетомъ; 16 мая 1800 г.—гардемаринъ; на фрегатѣ „Счастливый“ перешелъ изъ Николаева къ острову Занте и обратно; на судахъ корабельнаго флота ежегодно плавалъ въ Черномъ морѣ (1801—1804); 25 февр. 1803 г.—мичманъ; на суднѣ „Панагія“ перешелъ изъ Севастополя въ Корфу, потомъ на фрегатѣ „Крѣпкій“ крейсировалъ въ Архипелагѣ и вернулся въ Севастополь (1804—1805); † 4 авг. 1809 г. *) . . . . 8.

---

*) Общій Морской списокъ, ч. VIII, стр. 406.

— **Надежда Азаріевна**, род. около 1777 г.; дѣвица въ 1798 г. . 8.
— **Варвара Азаріевна**, род. около 1779 г.; дѣвица въ 1798 г. . 8,
— **Ульяна Азаріевна**, род. около 1782 г.; дѣвица въ 1798 г. . 8.
— **Елисавета Азаріевна**, род. около 1789 г.; упоминается въ 1798 г. . . . . 8.

20. **Александръ Филипповичъ**, род. около 1779 г.; 6 окт. 1794 г.— въ службѣ л.-гв. въ Измайловскомъ полку фурьеромъ; 1 января 1796 г.—поручикъ Черниговскаго карабинернаго полка; 1 декабря 1801 г.—штабсъ-капитанъ; штабсъ-капитанъ въ отставкѣ (1811); титулярный совѣтникъ, земскій коммиссаръ Лохвицкаго повѣта (1818 г.) . . . . . 9.

Ж.— . . . . . .

21. **Константинъ Филипповичъ**, род. около 1780 г.; 2 окт. 1794 г. въ службѣ л.-гв. въ Семеновскомъ полку подпрапорщикомъ; 27 сент. 1797 г.—прапорщикъ Павлоградскаго гренадерскаго полка; 30 іюня 1799 г.—въ Провіантскій штатъ; 8 янв. 1802 г.—въ 13-й классъ; коммиссіонеръ 13 класса, засѣдатель Лохвицкаго земскаго суда (1812) . . . . . 9.

## VII.

22. **Иліодоръ Андреевичъ**, род. 13 мая 1824 г. въ с. Галицѣ, Нѣжинскаго у.; воспріемники: надв. сов. Петръ Исаевичъ; его родственница—жена ротмистра Клеопатра Раковичева (1838). . . 14.

23. **Алексѣй Андреевичъ**, род. 10 нояб. 1826 г. въ с. Криштоповкѣ, Павлоградскаго у.; воспріемникъ поручикъ Лаврентій Андреевичъ Раковичъ, помѣщикъ с. Галицы . . . . . 14.

24. **Викторъ Андреевичъ**, род. 24 нояб. 1828 г. въ с. Галицѣ; воспріемникъ Л. А. Раковичъ . . . . . 14.

25. **Ѳедоръ Андреевичъ**, род. 23 февр. 1830 г. въ с. Криштоповкѣ; воспріемники: братъ Иліодоръ и колл. ассесорша Марія Семеновна Криштафовичева (жена № 7-го) . . . . . 14.

26. **Андрей Андреевичъ**, род. 26 мар. 1831 г. въ с. Криштоповкѣ; воспріемники: № 22 и жена № 7-го. . . . . 14.

27. **Никаноръ Адреевичъ**, род. 28 іюля 1832 г. въ с. Криштоповкѣ; воспріемники: № 22 и жена № 7-го . . . . . 14.

28. **Аполлонъ Андреевичъ**, род. 19 дек. 1833 г. въ с. Криштоповкѣ; воспріемники: № 22 и жена № 7-го . . . . . 14.

29. **Лавръ Андреевичъ**, род. 18 авг. 1835 г. въ с. Криштоповкѣ; воспріемники: № 23 и жена № 7-го; унтеръ-офицеръ Уланскаго генерала-отъ-кавалеріи графа Никитина полка (1853) . . . . . 14.

30. **Николай Андреевичъ**, род. 27 іюля 1838 г. въ с. Криштоповкѣ; воспріемники: жена № 7-го и колл. сов., помѣщикъ дер. Финенковой Василій Яковлевичъ Финенковъ . . . . . 14.

31. **Николай Григорьевичъ**, въ 1842 г.—малолѣтній . . . . . 18.

— **Анастасія Григорьевна**, въ 1842 г.—малолѣтняя . . . . . 18.

32. **Акимъ Александровичъ**
33. **Константинъ Александровичъ**
34. **Николай Александровичъ**

въ 1811 г.—малолѣтніе . 20.

---

**Вѣроятно, одного-же происхожденія съ помѣщеннымъ выше родомъ и слѣдующая вѣтвь Криштафовичей:**

I.

1. **Иванъ Криштафовичъ**, служилъ значковымъ товарищемъ 50 лѣтъ.

II.

2. **Петръ Ивановичъ**, служилъ значковымъ товарищемъ 28 лѣтъ. 1.

III.

3. **Михаилъ Петровичъ**, съ 1752 г.—въ службѣ значковымъ товарищемъ; 12 мар. 1768 г.—войсковой товарищъ; 7 мая 1773 г.—1773 г.—полковой есаулъ; † до 1784 г. . . . . 2.

IV.

4. **Григорій Михайловичъ**, изъ л.-гв. фурьеровъ 1 янв. 1780 г. пожалованъ въ арміи подпоручики; то-же въ 1784 г.; жилъ въ Роменскомъ у.; 4 окт. 1784 г.—внесенъ съ братомъ **Василіемъ** во 2 часть родословной книги Черниговскаго намѣстничества . . . 3.

5. **Василій Михайловичъ**, жилъ въ Роменскомъ у. (1784). . . . 3.

---

**Въ роспись не вошелъ:**

1. **Емельянъ Семеновичъ К.**, коллежскій секретарь, казначей и и. д. секретаря въ Одесскомъ Коммерческомъ судѣ (1838).

2. **Марія Емельяновна К.**, за **княземъ Леонидомъ Григоріевичемъ Кантакузинымъ** (полов. XIX в.).

---

Есть еще родъ Криштафовичей по Смоленской губ., совершенно другого происхожденія.

# Кузьминскіе.

**(Кузминскіе).**

I.

1. **Сидоръ Кузминскій**, священникъ м. Мены, Черниговскаго полка (въ началѣ XVIII в.).

II.

2. **Григорій Сидоровичъ**, значковый товарищъ Черниговскаго полка (1731); „съ протчими персонами у переводу и своду правнихъ книгъ по силѣ указу Ея Импер. Величества зоставалъ чрезъ немалое время, съ немалымъ своимъ на здоровѣ и состояніи убыткомъ“ (1735); бунчуковый товарищъ (1741—1742); вмѣстѣ съ Березанскимъ сотникомъ Василіемъ Дмитрашкомъ-Райчей, бунчуковымъ товарищемъ Михаиломъ Пилатовичемъ и другими находился въ Глуховѣ „въ переводѣ правныхъ книгъ, при присутствіи генеральнаго обознаго Якова Лизогуба и генеральнаго хоружаго Николая Ханенка, чрезъ шесть мѣсяцей“ (1741); по Именному указу 14 дек. 1742 г. и универсалу 30 дек. того-же года назначенъ Менскимъ сотникомъ и упоминается на этомъ урядѣ еще въ 1753 г.*)—7 апр. 1731 г. получилъ гетманскій универсалъ на послушенство ему мельника Максима Повторака на его мельницѣ Гомлянчинской (Гомляницкой) въ г. Менѣ на рч. Менѣ; 23 дек. 1735 г. получилъ универсалъ на то-же и на часть войсковую размѣровъ съ того-же млина; у него мельница на рч. Менѣ о трехъ колахъ мучныхъ (1742); авторъ сочиненія: „Петръ Великій, въ Елисаветѣ воскресшій“ (1744); сочиненіе это было впослѣдствіи

*) 27 іюля 1753 г. на его мѣсто опредѣленъ былъ сотникомъ Павелъ Сахновскій.

передѣлано А. С. Шишковымъ и напечатано въ „Сочиненіяхъ и переводахъ“ Россійской Академіи, ч. II, С.-Пб. 1806; † до 27 іюля 1753 г. . . . . 1.

Ж.— **Агаѳія Ѳедоровна Лисенко**,*) дочь генеральнаго судьи.

III.

3. **Иванъ Григорьевичъ**, войсковой канцеляристъ (1765); 20 дек. 1765 г.—войсковой товарищъ; † до 1784. . . . . 2.

4. **Романъ Григорьевичъ**, род. 1734 г. въ м. Менѣ; священникъ Михайловской церкви въ м. Менѣ (1780—1795); за нимъ наслѣдственныхъ въ м. Менѣ и Куковичахъ м. п. 15, ж. п. 15 душъ (1784); въ м. Менѣ 11 душъ (1795). . . . . 2.

Ж.— **Ѳеодосія Ивановна Климовичъ**, род. 1746, дочь Малороссійскаго сотника.

5. **Петръ Григорьевичъ**, род. 1738 г. въ м. Менѣ; съ 1755 г. въ службѣ; войсковой канцеляристъ (1764); 1 янв. 1784 г.—войсковой товарищъ при отставкѣ по слабости здоровья; то-же въ 1789 г.; за нимъ въ м. Менѣ 27 душъ (1764); тамъ-же м. п. 38, ж. п. 30 душъ (1782); за нимъ наслѣдственныхъ и приданыхъ за женою въ м. Менѣ, с. Бабѣ, Куковичахъ и Блистовѣ м. п. 52, ж. п. 42 души (1784); жилъ въ м. Менѣ (1789); † до 1795. . . . . 2.

Ж.— **Анастасія Петровна Полторацкая**, род. 1761, дочь бунчуковаго товарища; за нею въ м. Менѣ и с. Бабѣ м. п. 55, ж. п. 60 душъ (1795); въ м. Менѣ м. п. 39 душъ (1811); въ м. Менѣ м. п. 41, с. Куковичахъ м. п. 1 душа (1816).

IV.

6. **Яковъ Ивановичъ**. . . . . 3.

7. **Петръ Романовичъ**, род. около 1772 г.; съ 1798 г. въ службѣ; контролеръ Приборовской таможенной заставы (1808); тамъ-же служилъ и въ 1811 г.; съ 1815 г.—коллежскій ассесоръ; 30 мар. 1820 г.—надворный совѣтникъ; съ 1820 г.—членъ Бердичевской таможни; помѣщикъ Ковельскаго у. . . . . 4.

Ж.— **Анна Александровна Ижицкая**, дочь земскаго судьи.

8. **Ѳедоръ Романовичъ**, род. около 1774 г.; коллежскій секретарь (1816); титулярный совѣтникъ (1834); за нимъ въ м. Менѣ 3 души (1816) и 2 души (1834). . . . . 4.

---

*) Дневникъ Ханенка, 189; Обозр. Румянц. Описи, стр. 105.

9. **Иванъ Романовичъ**, род. около 1784 г.; 10 мар. 1800 г. въ службѣ въ Сосницкомъ Духовномъ Правленіи; 23 мар. 1806 г.—губернскій регистраторъ съ опредѣленіемъ во 2-ой Департаментъ Черниговскаго Генеральнаго Суда; 12 іюня 1807 г.—въ Коммиссаріатскую Коммиссію по милиціи 6-ой области; 3 іюля 1808 г.—коллежскій регистраторъ; 15 дек. 1808 г.—въ бывшую Коммиссію Коммиссаріатскаго Департамента при арміи Молдавской; 10 февр. 1809 г. переименованъ въ 14-й классъ; 14 янв. 1811 г.—уволенъ; 22 авг. 1811 г.—въ Сосницкое повѣтовое Казначейство; 31 дек. 1811 г.—губернскій секретарь; 31 дек. 1814 г.—коллежскій секретарь; 24 апр. 1817 г.—уволенъ; въ 1817 г. опредѣленъ въ Черниговское Дворянское Депутатское Собраніе; коллежскій секретарь; житель м. Седнева (1815—1818); за нимъ въ м. Менѣ 11 (1811) и 14 душъ (1816) † до 1829. . . . . 4.

Ж.— **Александра Яковлевна** . . . . . , за нею въ м. Менѣ 10 душъ (1834).

— **Евдокія Романовна**, род. около 1764 г.; дѣвица въ 1789 г. . 4.

— **Татьяна Романовна**, род. около 1766 г.; дѣвица въ 1788 г. . 4.

— **Дарія Романовна**, род. около 1768 г.; дѣвица въ 1788 г. . . 4.

— **Евфросинія Романовна**, род. около 1775 г.; жива въ 1788 г. 4.

10. **Григорій Петровичъ**, род. 1783; 2 окт. 1797 г. въ службѣ къ дѣламъ Черниговской Казенной Палаты губернскимъ регистраторомъ; 31 дек 1800 г.—коллежскій регистраторъ; 31 дек. 1803 г.—губернскій секретарь; 28 мар. 1806 г.—уволенъ; губернскій секретарь (1843); за нимъ въ м. Менѣ 41, с. Бабѣ 4, с. Куковичахъ 2 души (1816); въ м. Менѣ 42, с. Бабѣ 4, с. Куковичахъ 2 м. п. души (1834); житель м. Мены (1843). . . . . 5.

Ж.— **Анастасія Ивановна Сахновская**, за нею родовыхъ въ м. Менѣ 2 м. п. души (1834).

— **Анастасія Петровна**, род. 1774. . . . . 5.

— **Ульяна Петровна**, род. 1779. . . . . 5.

## V.

11. **Александръ Петровичъ**, род. 5 сент. 1808 г.; крещенъ въ Братскомъ Свято-Сампсоніевскомъ монастырѣ, Гродненской губ.; подпоручикъ 3-ей гвардейской и гренадерской артиллер. бригады (1837); при окончаніи въ 1837 г. Николаевской Академіи Генеральнаго Штаба награжденъ малой серебряной медалью; въ 1838 г. переведенъ въ Гвардейскій Генеральный Штабъ; поручикъ (1839); штабсъ-капитанъ (1842); съ 1853 г.—командиръ Гусарскаго

Его Величества короля Виртембергскаго полка; † 1853. . . . . 7.

12. **Михаилъ Петровичъ**, крещенъ 23 нояб. 1811 г. въ Яблоченскомъ Свято-Онуфріевскомъ монастырѣ; коллежскій совѣтникъ при Министерствѣ внутреннихъ дѣлъ (1842); съ 1845 г.—управляющій Пермскою Палатою государственныхъ имуществъ . . . 7.

13. **Иванъ Петровичъ**, род. 1816. . . . . 7.

14. **Петръ Ивановичъ**, род. 8 іюня 1815 г. въ м. Седневѣ; воспріемникъ поручикъ и кавалеръ, житель с. Листвена, Дмитрій Андреевичъ (Дунинъ-) Борковскій. . . . . 9.

15. **Илья Ивановичъ**, род. 19 іюля 1818 г. въ м. Седневѣ; воспріемникъ Д. А. (Дунинъ-) Борковскій; губернскій секретарь въ Хозяйственномъ Департаментѣ Министерства внутреннихъ дѣлъ (1846). . . . . 9.

16. **Петръ Григорьевичъ**, род. 10 іюня 1822 г. въ м. Менѣ, Сосницкаго у.; воспріемникъ дворянинъ Иванъ Ивановичъ Сахновскій; коллежскій ассесоръ; помощникъ столоначальника Канцеляріи Енисейскаго Общаго Губернскаго Правленія (1844). . . . . 10.

17. **Николай Григорьевичъ**, род. 14 окт. 1824 г. въ м. Менѣ; воспріемникъ поручикъ Павелъ Ивановичъ Сахновскій; фейерверкеръ 4-ой артиллер. бригады (1845); штабсъ-капитанъ. . . . . 10.

Ж.— **Прасковія Ефимовна Ракочи.**

— **Марія Григорьевна** . . . . . 10.

За . . . . . **Полторацкимъ.**

## VI.

18. **Александръ Михайловичъ**, род. 1844; старшій предсѣдатель Кіевской Судебной Палаты; сенаторъ Уголовнаго Кассаціоннаго департамента Сената, тайный совѣтникъ (1908) . . . . . 12.

Ж.— **Татьяна Андреевна Берсъ.**

19. **Евгеній Петровичъ**, род. 1851. . . . . 16.

20. **Николай Николаевичъ**, род. 1851. . . . . 17.

21. **Владиміръ Николаевичъ**, род. 1855; подполковникъ. . . . . 17.

22. **Константинъ Николаевичъ**, род. 1857; капитанъ. . . . . 17.

## VII.

23. **Михаилъ Александровичъ**, род. 1875. . . . . 18.

24. **Александръ Александровичъ**, род. 1880; коллежскій секретарь, чиновникъ особыхъ порученій Министерства Финансовъ (1908). . 18.

25. **Василій Александровичъ**, род. 1882; лейтенантъ Гвардейскаго экипажа (?). . . . . 18.

26. **Дмитрій Александровичъ**, род. 1888. . . . . 18.
— **Марія Александровна**, род. 1869. . . . . 18.
— **Вѣра Александровна**, род. 1871. . . . . 18.
— **Лидія Владиміровна**, род. 1887. . . . . 21.
— **Вѣра Владиміровна**, род. 1889. . . . . 21.
— **Татьяна Владиміровна**, род. 1893. . . . . 21.
— **Людмила Владиміровна**, род. 1895. . . . . 21.
27. **Александръ Константиновичъ**, род. 1882. . . . . 22.
28. **Сергѣй Константиновичъ**, род. 1886. . . . . 22.
29. **Владиміръ Константиновичъ**, род. 1888. . . . . 22.
30. **Георгій Константиновичъ**, род. 1890. . . . . 22.
31. **Анатолій Константиновичъ**, род. 1892. . . . . 22.
32. **Николай Константиновичъ**, род. 1894. . . . . 22.
— **Любовь Константиновна**, род. 1879. . . . . 22
— **Евгенія Константиновна**, род. 1884. . . . . 22.

---

Существуетъ еще нѣсколько родовъ этого имени, повидимому, другого происхожденія.

# Кулаковскіе.

(**Родъ угасшій**).

## I.

1. **Петръ Кулаковскій**, священникъ; жилъ въ 1-й половинѣ XVIII в.

Ж.— . . . . . **Юрьевна Кожуховская**, дочь компанейскаго полковника.

## II.

2. **Василій Петровичъ**, канцеляристъ Генеральной Войсковой Канцеляріи; сотникъ Шаповаловскій, Нѣжинскаго полка (1739); 23 мар. 1739 г.—Нѣжинскій полковой писарь и былъ имъ ио 1746 г.. когда опредѣленъ Нѣжинскимъ полковымъ судьею; 20 дек. 1746 г. получилъ универсалъ на этотъ урядъ; за участіе въ насиліяхъ полковника Ивана Божича „впалъ въ вину“ и былъ „штрафованъ“ (1748); полковымъ судьей былъ еще въ 1769 г.; за его наслѣдниками числилось въ с. Крапивной, Красноколядинской сотни, 12 дворовъ (1781); † до 1776 г. . . . . 1.

Ж.— 1) **Ирина Акимовна Кулябка**, дочь бунчуковаго товарища;

2) **Матрона Васильевна Чеснокъ**, дочь компанейскаго полковника; во 2-мъ бракѣ за **Андреемъ Акимовичемъ Кулябкою**, бунчуковымъ товарищемъ († 1776), въ 3-мъ (съ нояб. 1776 г.)—за **Дмитріемъ Семеновичемъ Григоровичемъ**, Прохорскимъ сотникомъ (1740—1766).

3. **Кириллъ (Петровичъ?)**, съ 1737 по 1741 г. служилъ въ Генеральной Войсковой Канцеляріи войсковымъ канцеляристомъ; съ 1741 г.—сотникъ 2-ой Нѣжинской полковой сотни*) и былъ на

---

*) Назначенъ былъ на мѣсто сотника Леонтія Магеровскаго, который „за слабостью и неможеніемъ войсковой службы дѣйствительно по званію своему отправлять“—былъ удаленъ, и на его мѣсто были избраны кандидаты войсковой канцеляристъ Кириллъ Кулаковскій и сотенный есаулъ Иванъ (?) Стороженко.

стомъ урядѣ по 31 дек. 1763 г., когда уволенъ за старостью и слабостью съ чиномъ полкового есаула; земскій судья (1776); жилъ въ Нѣжинѣ (1761); владѣлъ с. Припутнями (1767). . . . . 1?

Ж.— **Пелагея Осиповна Гнѣдичъ,** † до 1776 г., дочь еотника Котелевскаго.

III.

4. **Степанъ Васильевичъ**, отъ 1-го брака; съ 1766 г. въ службѣ; служилъ въ Карабинерномъ эскадронѣ Московскаго легіона; 1 янв. 1773 г.—корнетъ; 10 сент. 1773 г.—поручикъ при отставкѣ; то-же въ 1786 г.; за нимъ въ м. Бахмачѣ 11 дв. (1781); за нимъ въ Бахмачѣ, въ хут. при с. Фастовцахъ м. п. 34, ж. п. 32 души (1783); съ 1797 г. владѣлъ с. Погребками, Глуховской сотни; жилъ въ Бахмачѣ (1783) . . . . . 2.

Ж.— **Прасковія Прокофьевна Савичъ,** дочь войскового товарища.

— **Марѳа Васильевна**, отъ 1-го брака; за нею приданое въ с. Погребкахъ; жива въ 1786 г. . . . . 2.

За **Іоасафомъ Ивановичемъ Костенецкимъ**, полковымъ есауломъ † до 1783 г.

— **Евдокія Васильевна**, отъ 2-го брака. . . . . 2.

За **Ѳедоромъ Ивановичемъ Пироцкимъ**, войсковымъ товарищемъ.

5. **Ѳедоръ Кирилловичъ**, род. 24 мая 1761 г. въ Нѣжинѣ; съ 1770 г. въ службѣ; служилъ въ Днѣпровскомъ егерьскомъ полку; 25 мая 1775 г.—сержантъ; былъ въ Турецкой кампаніи; 28 апр. 1780 г.—прапорщикъ при отставкѣ; то-же въ 1791 г.; засѣдатель Нѣжинскаго нижняго земскаго суда (1791) . . . . . 3.

Ж.— **Варвара** . . . . . , за нею въ Нѣжинѣ ж. п. 3 души (1783).

6. **Яковъ Кирилловичъ**, сотенный есаулъ (1784) . . . . . 3.

IV.

— **Екатерина Степановна** (1783) . . . . . 4.

— **Прасковья Степановна** (1783) . . . . . 4.

— **Варвара Ѳедоровна**, род. 7 дек. 1785 г. въ Нѣжинѣ; воспріем-

ница жена коллежскаго ассесора Якова Ивановича Галенки Софія Павловна; жила Нѣжинскаго у. въ с. Синякахъ (1848). . . . . 5.

За **Иваномъ . . . . . Бордоносомъ**, священникомъ (1848).

---

**Въ роспись не вошла:**

1. **Харитина Ивановна К.**, жена коллежскаго регистратора (полов. XIX в.).

# Кулябки и Кулябко-Корецкіе *).

## I.

1. **Иванъ Кулябка**, „славетне урожоный“ мѣщанинъ и арендарь Лубенскій (1653); обыватель Лубенскій (1660—1668); по переписнымъ книгамъ 1666 г. записанъ третьимъ среди мѣщанъ 1-ой статьи г. Лубенъ (1666); „значный мешканецъ Лубенскій“ (1671—1679); занимался откупомъ шинковъ въ Лубнахъ (1653); въ 1653 г. купилъ у Степана Цилюрика хуторъ на Плютинцахъ подъ Лубнами; 20 іюня 1660 г. купилъ хуторъ у Василія Богдановича, обывателя Лубенскаго; 30 іюня 1660 г. въ млинѣ своемъ на Вовчанской греблѣ, проданномъ Климу Коробченку за 550 золотыхъ, подарилъ одну заставку Мгарскому Лубенскому монастырю; 20 іюля 1668 г., вмѣстѣ съ женою своею **Ориніею**, „даровалъ“ тому-же монастырю „футоръ на Вовчку въ концѣ греблѣ лежачій Мушенскій зо всѣми до него приналежностями, такъ нивьями, яко и сѣножатми, до того тежъ еще футора и стѣнку подъ горою надъ рѣчкою Вовчкомъ и садъ вишневій в селѣ Вовчку“; въ 1671 г. купилъ у Якова Засядка два пруда на Лысой горѣ подъ Лубнами; въ 1674 г. получилъ отъ Лубенскаго полковника Ивана Сербина универсалъ на мельницу подъ м. Лукомьемъ; 17 сент. 1681 г. вмѣстѣ съ Мгарскимъ монастыремъ получилъ разрѣшеніе отъ гетмана Самойловича „недалеко Лубенъ подъ Лысою горою на рецѣ Сулѣ клѣтокъ чотири власнимъ коштомъ на старой вже греблѣ и давно занятой построити, такъ власне, жеби по шѣсть колъ себѣ кождій з нихъ на той греблѣ мѣлъ“; 15 февр. 1682 г., вмѣстѣ съ Мгарскимъ монастыремъ купилъ у Матяша Циганенка, обывателя и мѣщанина Лубенскаго, „ставидла власніе его на Лисогорской

*) Роспись дополнена свѣдѣніями, полученными отъ Петра Викторовича Новицкаго, Дмитрія Васильевича Пшенецкаго, Владиміра Владиміровича Сагарева и Григорія Митрофановича Лебедева.

греблѣ, двѣ заставки отъ Засулской сторони зостаючіе, прозиваеміе Кодинскіе", за 100 золотыхъ; 30 нояб. 1682 г. универсаломъ гетманскимъ разрѣшено съ „млиновъ Ивановихъ Кулябчиныхъ на греблѣ низшой Лубенской, сполне з монастирскими будучихъ, розмѣровъ приходячихъ двѣ части, на войско належачихъ, въ монастиръ отбирати, а третую ему, Кулябкѣ, оставляти маютъ"; 22 февр. 1687 г. купилъ грунты близъ Лубенъ отъ Пахомія Ходоровича, игумена Батуринскаго монастыря; въ сентябрѣ 1688 г. пожертвовалъ на Мгарскій монастырь 100 золотыхъ; въ 1691 г. строилъ млины по р. Переволочиѣ; 2 окт. 1691 г., обыватель Лубенскій, вмѣстѣ съ игуменомъ Мгарскаго монастыря Ипатіемъ Горбачевскимъ, получилъ гетманскій универсалъ на Лысогорскіе млины; грамотный; † до 1694 г.

Ж.— (1668) **Ирина** . . . . . .

II.

2. **Ѳедоръ Ивановичъ**, род. 1664 г.; обыватель Лубенскій (1689); 28 мар. 1689 г.. вмѣстѣ съ братомъ **Петромъ** получилъ гетманскій универсалъ, вызванный жалобами на нихъ игумена Мгарскаго монастыря Ипатія Горбачевскаго, чтобы они гатили половину Лысогорской гребли, „коли тилко потреба указовати будетъ"; въ 1699 г., по универсалу Лубенскаго полковника Леонтія Свѣчки, дома и хутора его и зятьевъ его **Корнѣя**, **Василія и Ѳомы** освобождены отъ постоя; 23 сент. 1735 г., имѣя болѣе 70 лѣтъ отъ роду, уволенъ за дряхлостью и старостью отъ всѣхъ службъ; † 1735 г. . . . . 1.

Ж.— . . . . . † до 1710 г.

3. **Петръ Ивановичъ**, обыватель Лубенскій (1689); знатный товарищъ войсковой (1707—1736); въ 1708 г. получилъ гетманскій универсалъ на часть свободнаго войскового лѣса у. с. Александровки; 29 мар. 1709 г. получилъ гетманскій универсалъ на с. Калайдинцы и на с. Шершневку; 25 февр. 1711 г. получилъ подтвердительный гетманскій универсалъ на с. Шишаки, Клепачи и Радиловку, Миргородскаго полку; 23 февр. 1736 г. получилъ царскую грамоту на Шишаки, Клепачи, Радиловку, Шершневку, Калайдинцы и купленные имъ хутора: Матяшовку, Очеретовку, на Омельникѣ и на Кагальникѣ . . . . . 1.

Ж.— **Анна младшая Даниловна Апостолъ**, дочь гетмана; жива въ 1737 г.

— . . . . . **Ивановна** . . . . . 1.

За (1695—1698) **Корнѣемъ Григорьевичемъ**, жителемъ Лубенскимъ (1698).

— **Татьяна Ивановна**, жива въ 1728 г. . . . . 1.

За (1694) **Василіемъ Леонтьевичемъ Левченкомъ (Левоненкомъ)**, обывателемъ Лубенскимъ (1697), компанейскимъ полковымъ писаремъ, родоначальникомъ рода Базилевичей, † 1732.

— . . . . . **Ивановна** . . . . . 1.

За (1699) **Ѳомой** . . . . . .

## III.

4. **Григорій Ѳедоровичъ**, Лубенскій полковой писарь (1710—1714) и полковой сотникъ (1715—1732); 20 авг. 1726 г., по указу Генеральной Войсковой Канцеляріи, назначенъ „началнѣйшимъ коммѣссаромъ“ надъ подводами, отправляемыми отпущеннымъ изъ подъ крѣпости св. Креста 400 больныхъ козаковъ; 21 апрѣля 1732 г.—бунчуковый товарищъ при отставкѣ; владѣлъ с. Клепачами и Новаками; купилъ с. Березоточъ и Волчекъ; у него въ с. Сиволожи 11 дв., с. Щебрахъ 27 дв. и 15 дв. подсосѣдковъ, с. Полковничьей Слободѣ 49 дв. и подсосѣдковъ 16 х. и въ с. Княжичахъ 35 дв. и подсосѣдковъ 11 хатъ (1736); † 1736. . . . . 2.

Ж.—**Ѳедосья Васильевна Жураковская**, † 1737, дочь генеральнаго есаула; за нею въ Нѣжинскомъ полку с. Полковничья Слобода, Сиволожъ и Щебры.

5. **Акимъ Ѳедоровичъ**, съ 1708 г. недолго служилъ въ Генеральной Войсковой Канцеляріи; въ 1709 г. участвовалъ въ Полтавской битвѣ; войсковой товарищъ (1723); 5 апр. 1723 г., по указу Генеральной Войсковой Канцеляріи, вмѣстѣ съ Яковомъ Гречанымъ посланъ на розыскъ по дѣлу о поджогѣ дома бывшаго Новосенжаровскаго сотника Ивана Тарнавскаго; Лубенскій полковой коммиссаръ (1724); бунчуковый товарищъ, участникъ похода въ Гилянь (1726—1727); въ янв. 1727 г. отпущенъ изъ Астрахани домой; † до 1735 г. . . . . 2.

Ж.— **Евдокія Андреевна Лизогубъ**, дочь Конотопскаго сотника; во 2-омъ бракѣ за **Григоріемъ Андреевичемъ Стороженкомъ**, бунчуковымъ товарищемъ, † 1745.

6. **Данило Ѳедоровичъ**, въ 1718 г. купилъ часть с. Высшаго и Низшаго Булатца; упоминается въ 1723 г.; бунчуковый товарищъ, † около 1728 г. . . . . 2.

7. **Петръ Петровичъ**, Лубенскій полковой сотникъ (1733); бунчуковый товарищъ (1736—1754); въ 1733 г. купилъ часть с. Березняковъ, Хорольскаго у.; въ 1754 г. продалъ брату Василію с. Шершневку за 1500 рублей; † до 1763. . . . . 3.

Ж.—(съ 8 янв. 1725 г.) . . . . . **Михайловна Турковская**, дочь генеральнаго писаря.

8. **Семенъ Петровичъ**, въ монашествѣ **Сильвестръ**, род. въ 1704 г. въ Лубнахъ; окончилъ курсъ наукъ Кіевской Академіи; въ 1726 г. поступилъ въ Кіево-Межигорскій монастырь; въ мар. 1727 г. принялъ постриженіе въ Кіево-Печерской лаврѣ; съ 1727 г.—учитель въ Кіевской Академіи; съ 1740 по 1745 г. настоятель Кіево-Братскаго монастыря и ректоръ Академіи; съ 1745 г.—Костромской епископъ; съ 1750 г.—архіепископъ С.-Петербургскій; † 17 апр. 1761 г. . . . . 3.

9. **Иванъ Петровичъ**, съ 1725 г. въ службѣ; былъ въ Сулацкомъ походѣ и въ мартѣ 1726 г. отпущенъ изъ Астрахани домой; Лубенскій полковой сотникъ (1736) и полковой обозный (1737—1757); Лубенскій полковникъ (1757—1770); авторъ замѣчательнаго проекта объ обученіи козацкихъ дѣтей грамотѣ и „военнымъ экзерциціямъ“ (1758); 2 мар. 1752 г. получилъ гетманскій универсалъ на с. Березняки, Лукомской сотни, с. Высшій Булатецъ, Засулье и Губское, полковой сотни, всего 34 двора; владѣлъ с. Ерковцами; † 1773 *) . . 3.

Ж.—1) . . . . . **Владиміровна Максимовичъ**, дочь войскового товарища и внучка Барышевскаго протопопа;

2) **Марія Степановна Максимовичъ**, дочь Стародубовскаго полкового писаря; въ 1-мъ бракѣ была (съ 1739 г.) за **Александромъ Петровичемъ Корецкимъ**, бунчуковымъ товарищемъ, † 1748; владѣла дер. Карпиловкой (1771) и с. Березняками (1774).

10. **Василій Петровичъ**, бунчуковый товарищъ (1754); 28 окт. 1763 г. уволенъ отъ службы; въ 1754 г. купилъ у брата Петра с. Шершневку за 1500 рублей; † до 1769 . . . . . 3.

11. **Яковъ Петровичъ**, бунчуковый товарищъ (1748—1767); предводитель шляхетства Лубенскаго повѣта (1767); съ 1768 г. въ отставкѣ . . . . . 3.

— **Анастасія Петровна** . . . . . 3.

За (1737) **Ѳедоромъ Степановичемъ Шираемъ**, бунчуковымъ товарищемъ (1736), † до 1757; его 1-я жена.

## IV.

12. **Василій Григорьевичъ**, съ 1738 г. въ службѣ войсковымъ канцеляристомъ; 22 мар. 1750 г.—бунчуковый товарищъ; 2 января

---

*) Имѣлъ восемь сыновей, изъ которыхъ въ 1750 г. трое учились заграницей, трое—въ Кіевѣ, а двое—„поспѣвали“ къ ученію; объ И. П. Кулябкѣ и его проектѣ см. весьма любопытныя данныя въ статьѣ А. М. Лазаревскаго: „Историческіе очерки Полтавской Лубенщины XVII—XVIII в.в.“ въ „Чтеніяхъ въ Историческомъ Обществѣ Нестора Лѣтописца“, кн. XI, стр. 66—74.

1761 г.—Лубенскій полковой обозный и былъ имъ по 12 ноября 1763 г., когда опредѣленъ подкоморіемъ Лубенскаго повѣта; тоже въ 1767 г. . . . . 4.

13. **Степанъ Григорьевичъ**, 30 апр. 1748 г.—бунчуковый товарищъ; то-же въ 1783 г.; коммиссаръ Глуховскаго повѣта; 1-й Глуховскій уѣздный предводитель дворянства (1782—1786); надворный совѣтникъ; у него Глуховскаго у. въ Полковничьей и Малой Слободахъ и с. Щербахъ м. п. 645, Лубенскаго у. въ хут. Вовчанской долинѣ, с. Лучникахъ и Хелепцахъ обоего пола 60 душъ (1783); за нимъ въ с. Щебрахъ 52 дв., с. Полковничьей Слободѣ 50 дв., въ д. Малой Слободкѣ 6 дв. (1781). . . . . 4.

Ж.—**Ульяна Ѳедоровна Остроградская**, дочь Миргородскаго полковника.

— **Ирина Григорьевна** . . . . . 4.

За **Яковомъ Васильевичемъ Оболонскимъ**, бунчуковымъ товарищемъ (1746).

— **Анна Григорьевна** . . . . . 4.

За **Максимомъ Михайловичемъ Турковскимъ**, бунчуковымъ товарищемъ (1737); его 2-я жена.

— **Татьяна Григорьевна** . . . . . 4.

За **Артеміемъ Артемьевичемъ Лашкевичемъ**, бунчуковымъ товарищемъ (1765).

— **Елена Григорьевна**, за нею м. п. 197 и ж. п. 189 душъ . . 4.

За **Василіемъ Дмитріевичемъ Рославцомъ**, бунчуковымъ товарищемъ (1784).

14. **Андрей Акимовичъ**, род. 1729; ученикъ „піитики“ Кіевской Академіи (1742); съ 1745 г. войсковой канцеляристъ; съ 1761 г.—бунчуковый товарищъ; владѣлъ с. Низшимъ Булатцемъ; † 1776. 5.

Ж.—1) **Елена Степановна Тарновская**, дочь бунчуковаго товарища;

2) **Матрона Васильевна Чеснокъ**, дочь компанейскаго полковника; въ 1-мъ бракѣ была за **Василіемъ Петровичемъ Кулаковскимъ**, Нѣжинскимъ полковымъ судьею (1746—1769); въ 3-мъ бракѣ за **Дмитріемъ Семеновичемъ Григоровичемъ**, Прохорскимъ сотникомъ (1740—1766).

— **Ульяна Акимовна** . . . . . 5.

За **Алексѣемъ Аѳанасьевичемъ Покорскимъ**, бунчуковымъ товарищемъ (1730—1751).

— **Ирина Акимовна** . . . . . 5.

За **Василіемъ Петровичемъ Кулаковскимъ**, Нѣжинскимъ полковымъ судьею (1746—1769); его 1-я жена.

15. **Ѳедоръ Даниловичъ**, упоминается въ 1749 г . . . . . 6.

Ж.— . . . . . **Горячка.**

— **Анастасія Даниловна** . . . . . 6.

За: 1) **Василіемъ Кирилловичемъ Гривой**, Нѣжинскимъ полковымъ хоружимъ (1740—1760); его 2-я жена;

2) **Осипомъ Ивановичемъ Діаковскимъ**, бунчуковымъ товарищемъ (1783).

16. **Петръ Петровичъ**, учился въ „синтаксимѣ“ Кіевской Академіи (1742); въ 1754 г. учился заграницей; 28 нояб. 1763 г.— бунчуковый товарищъ . . . . . 7.

Ж.— . . . . . .

17. **Иванъ Ивановичъ**, учился въ „синтаксимѣ“ Кіевской Академіи (1742) и въ Виттенбергѣ (1750); въ 1757 г. графъ М. Л. Воронцовъ просилъ гетмана о назначеніи его Лубенскимъ полковымъ обознымъ на мѣсто отца; бунчуковый товарищъ (1759); 7 апр. 1764 г.—судья земскій Лубенскаго повѣта; то-же въ 1772 г.; 9 сент. 1782 г.—коллежскій ассесоръ; † до 1784 г. . . . . 9.

Ж.—1) **Евдокія Марковна Марковичъ**, дочь бунчуковаго товарища; за нею 108 душъ;

2) **Ульяна Акимовна** . . . . . , род. 1754; жива въ 1798 г.

18. **Григорій Ивановичъ**, род. 1731—1732; учился въ Виттенбергѣ (1750); съ 1754 г. въ службѣ въ гвардіи; ротный квартермистръ л.-гв. Коннаго полка (1758); 6 мая 1758 г. пожалованъ въ поручики и Лейбъ-компаніи въ гренадеры; 16 дек 1761 г.—капитанъ; ротмистръ (1764); 26 янв. 1764 г.—секундъ-маіоръ при отставкѣ; тоже въ 1784 г.; 25 окт. 1770 г.—кавалеръ Нассаускаго ордена Божьяго Провидѣнія (Providence); 13 февр. 1774 г. дѣлился отцовскими имѣніями съ братьями Павломъ, Осипомъ, Василіемъ и Яковомъ, причемъ получилъ с. Березняки и хут. Бондаревщину; 10 сент. 1764 г. получилъ отъ своей жены запись на ея имѣнія въ Стародубовскомъ полку: с. Левенку, д. Круковъ, Уношевъ, Кузнецы, Шалободовку и др., въ которыхъ имѣлъ обоего пола около 3000 душъ; за нимъ въ с. Уношевѣ 97 дв., въ поселенныхъ имъ слободкахъ: Кузнецахъ 36 дв., Алисовкѣ 17 дв., Андреевкѣ 3 дв., Дубенцѣ 22 дв. Панѣбели 16 дв. и въ с Левенкѣ 22 дв (1781); его дѣти около 1787 г. усвоили себѣ фамилію **Кулябокъ-Корецкихъ** . 9.

Ж.— **Анастасія Ѳедоровна Корецкая**, дочь бунчуковаго товарища.

19. **Данило Ивановичъ**, въ 1750 г. учился въ Виттенбергѣ; поручикъ. . . . . 9.

20. **Павелъ Ивановичъ**, род. около 1735 г.; въ 1750 г. учился въ Кіевской Академіи; Снѣтинскій сотникъ, Лубенскаго полка (1762—1769); Лубенскій полковой обозный (1773—1782); 7 сент. 1786 г.—арміи полковникъ при отставкѣ; по раздѣлу 1774 г. получилъ с. Высшій Булатецъ и Ерковцы; за нимъ Лубенскаго у. въ

г. Лубнахъ 156, Засульи 75, Шершневкѣ 15, Ерковцахъ 33, Кононовкѣ 43, Вязовцѣ 8, Александровкѣ 55, Высшемъ Булатцѣ 76, Духовой и Калайдинцахъ 108, Березоточѣ 238, хут. Войнихѣ 26, Матяшовкѣ 31, Хорольскаго у. въ м. Лукомьѣ 47, Чирковкѣ 86, Мацковцахъ 66, Онушкахъ 60, Малой Селецкой 18, хут. Иржавскомъ 10, Брусовскомъ 336 и Семимогилахъ 230 душъ (1782). . . 9.

Ж.— **Ольга** . . . . . **Семенова**, дочь коллежскаго совѣтника.

21. **Осипъ Ивановичъ**, въ 1750 г. учился въ Кіевской Академіи и въ 1753 г. былъ въ школѣ „синтаксимы"; упоминается въ 1774 г.; поручикъ. . . . . 9.

22. **Яковъ Ивановичъ**, въ 1750 г. учился въ Кіевской Академіи; 12 іюня 1763 г. въ службѣ въ Пермскомъ карабинерномъ полку; 23 іюня 1763 г.—гефрейтъ-капралъ; 14 іюня 1764 г.—каптенармусъ; 15 авг. 1765 г.—вахмистръ; съ 13 окт. 1766 г.—корнетъ при отставкѣ; депутатъ дворянства Золотоношскаго у. (1784—1788); по раздѣлу 1774 г. получилъ съ братомъ **Василіемъ** с. Радиловку, Хорольскаго у.; † до апрѣля 1798 г. . . . . 9.

Ж.— **Ульяна Петровна** . . . . . , род. 1745; за нею въ с. Радиловкѣ 13 душъ (1801).

23. **Василій Ивановичъ**, вахмистръ Сѣверскаго карабинернаго полка, а затѣмъ сержантъ въ отставкѣ (1794); по раздѣлу 1774 г. получилъ съ братомъ **Яковомъ** с. Радиловку. . . . . 9.

24. . . . . **Ивановичъ**, упоминается въ 1750 г. . . . . 9.

— **Марѳа Ивановна**. . . . . 9.

За **Григоріемъ Яковлевичемъ Новицкимъ**, бунчуковымъ товарищемъ (1749).

— **Екатерина Ивановна**. . . . . 9.

За (съ 1759 г.) **Петромъ Андреевичемъ Стаховичемъ**, бунчуковымъ товарищемъ (1784).

— **Анна Ивановна**, упоминается въ 1774 г. . . . . 9.

— **Ульяна Ивановна**, упоминается въ 1774 г. . . . . 9.

25. **Андрей Васильевичъ**, род. около 1752 г.; съ 1771 г. въ службѣ сержантомъ; съ 1771 г.—полковой аудиторъ; адъютантъ въ штатѣ генералъ-маіора; 10 февр. 1772 г.—полковой квартермистръ; 4 янв. 1774 г.—капитанъ при отставкѣ; съ 1783 г.—коллежскій ассесоръ; депутатъ дворянства Хорольскаго у. (1784); надворный совѣтникъ, казначей Малороссійскаго Почтамта (1788); въ 1788 г. холостъ. . . . . 10.

26. **Петръ Яковлевичъ**, род. около 1738 г.; изъ генфрейтеровъ Сухопутнаго Шляхетнаго Кадетскаго Корпуса 13 мар. 1762 г. произведенъ въ поручики; полковой квартермистръ (1766); 1 янв.

1767 г.—ротмистръ; 28 окт. 1768 г.—секундъ-маіоръ при отставкѣ; предводитель дворянства Лубенскаго у. (1784); полковникъ (1786); за нимъ въ с. Засульи, Вязовкѣ, д. Матяшовкѣ и хут. Вовчей Могилѣ обоего пола 206 душъ (1782). . . . . 11.

Ж.— **Татьяна Алексѣевна Свѣчка**, род. 1743, дочь бунчуковаго товарища.

27. **Георгій Яковлевичъ**, секундъ-маіоръ (1768). . . . . 11.

28. **Иванъ Яковлевичъ**, род. около 1744 г.; воспитывался въ Сухопутномъ Шляхетномъ Кадетскомъ Корпусѣ, откуда выпущенъ прапорщикомъ въ Пермскій карабинерный полкъ; корнетъ (1764); 1 янв. 1765 г.—полковой квартермистръ; поручикъ (1774); засѣдатель Хорольскаго нижняго земскаго суда, за что въ 1785 г. произведенъ въ коллежскіе ассесоры; то-же въ 1791 г.; засѣдатель Хорольскаго уѣзднаго суда (1791); за нимъ Хорольскаго у. въ м. Шишакахъ, Клепачахъ и слоб. Кагамликѣ обоего пола 300 душъ (1782). . . . . 11.

Ж.— **Евдокія Акимовна Литвинова**, дочь полковника; жива въ 1810 г.

29. **Павелъ Яковлевичъ**, род. около 1749 г.; служилъ адъютантомъ штаба генералъ-маіора Вассермана; былъ въ походахъ: 1769 г.—въ Польшѣ и 1770—1773 г.г.—въ Турціи; 12 нояб. 1773 г.—поручикъ при отставкѣ; то-же въ 1788 г.; почтмейстеръ Хорольскаго уѣзда; за нимъ Хорольскаго у. въ д. Клепачахъ, Вергунахъ и хут. Лѣснячкахъ обоего пола 164 души (1782). . . 11.

Ж.— **княжна Анна Сергѣевна Баратова**, дочь генералъ-маіора.

## V.

30. **Семенъ Васильевичъ**, бунчуковый товарищъ (1773). . . . . 12.

31. **Яковъ Васильевичъ**, род. около 1743 г.; съ 1771 г. въ службѣ въ Ахтырскомъ гусарскомъ полку; 1 янв. 1774 г.—вахмистръ; 24 нояб. 1775 г.—кадетъ; 16 окт. 1778 г.—прапорщикъ; отставной прапорщикъ (1788); за нимъ Лубенскаго у. въ с. Новакахъ, Клепачахъ, Черевкахъ, Хорошкахъ, Золотоношскаго у. въ с. Николаевкѣ и Глуховскаго у. въ с. Щебрахъ обоего пола 1708 душъ (1782); † въ 1804 - 1806 г.г. . . . . 12.

Ж.— **Александра Михайловна Гриневичъ**, дочь коллежскаго ассесора.

— **Анна Васильевна**. . . . . 12.

За **Василіемъ** . . . . . **Косинскимъ**, подпоручикомъ въ отставкѣ, помѣщикомъ Конотопскаго у. (1783).

— **Ульяна** (**Васильевна**?), дочь подкоморія. . . . . 12.

За **Василіемъ Григорьевичемъ Кондратковскимъ**, коллежскимъ ассесоромъ (1783), род. около 1735 г.

32. **Иванъ Степановичъ**, род. около 1758 г.; учился за границей; бунчуковый товарищъ (1783); засѣдатель Новгородсѣверскаго верхняго земскаго суда (1783); коллежскій ассесоръ (1826); владѣлъ с. Подлипнымъ и хут. Скибенцами, Конотопскаго у., гдѣ и жилъ; масонъ; † 1834 г., холостымъ, и имѣнія его перешли къ его побочной дочери **Аннѣ Ивановнѣ**, вышедшей за маіора **Николая Григорьевича Константинова** (1821). . . . . 13.

33. **Петръ Степановичъ**, род. около 1763 г.; воспитывался въ Сухопутномъ Шляхэтномъ Кадетскомъ Корпусѣ, откуда выпущенъ подпоручикомъ въ Ряжскій пѣхотный полкъ; то-же въ 1783 г.; капитанъ Полоцкаго пѣхотнаго полка (1785); маіоръ Таврическаго гренадерскаго полка (1795); съ 1797 г.—въ отставкѣ; хорунжій Глуховскаго повѣта (1803, 1807—1819); надворный совѣтникъ (1819); попечитель Глуховскаго хозяйства богоугодныхъ заведеній (1816); владѣлъ с. Полковничьей Слободой; † около 1828 г. . . . . 13.

Ж.— **Марія Андреевна Дергунъ**, † около 1830 г.; дочь капитанъ-лейтенанта.

— **Екатерина Степановна** (1783) . . . . . 13.
— **Анна Степановна** (1783) . . . . . 13.
— . . . . . **Степановна** (1783). . . . . 13.
— . . . . . **Степановна** (1783). . . . . 13.
— . . . . . **Степановна** (1783). . . . . 13.
— . . . . . **Степановна** (1783) . . . . . 13.

34. **Василій Андреевичъ**, род. 1749; вахмистръ Московскаго карабинернаго полка (1773); 1 янв. 1774 г.—корнетъ при отставкѣ; владѣлъ дер. Крапивной; † около 1790 г. . . . . 14.

35. **Ѳедоръ Андреевичъ**, род. 1751; вахмистръ Московскаго карабинернаго полка (1773); 1 янв. 1784 г.—корнетъ при отставкѣ; владѣлъ дер. Крапивной (1805); † 1824. . . . . 14.

Ж.— **Марія Ивановна Байкова**, † 1846, дочь коллежскаго ассесора; помѣщица Прилуцкаго у.

36. **Степанъ Андреевичъ**, род. 1763; 18 окт. 1775 г.—въ службѣ подпрапорщикомъ Старооскольскаго пѣхотнаго полка; 13 дек. 1781 г.—прапорщикъ при отставкѣ; † 1791 г. . . . . 14.

Ж.— **Елена Дмитріевна Жуковская**, дочь бунчуковаго товарища.

37. **Петръ Петровичъ**, . . . . . 16.

38. **Николай Ивановичъ**, род. около 1758 г.; сержантъ Черниговскаго пѣхотнаго полка (1774); прапорщикъ Сѣверскаго карабинернаго полка (1784); поручикъ въ отставкѣ (1788—1799); земскій коммиссаръ Лубенскаго повѣта (1798—1805); 13 іюня 1799 г.—коллежскій ассесоръ; то-же въ 1809 г.; 26 іюня 1809 г.—Владиміра 4-ой степ.; Лубенскій повѣтовый подкоморій (1807—1818); надворный совѣтникъ (1812—1818); Лубенскій уѣздный судья и предводитель дворянства; за нимъ съ братьями Лубенскаго у. с. Губское, Александровка, Вовчокъ, Тишки, Хорольскаго у. слобода Брусовая, всего 159 душъ (1782); холостъ въ 1788 г. . . . . 17.

Ж.— **Екатерина Петровна Гильдебрандтъ**, дочь коллежскаго ассесора, аптекаря Лубенской казенной аптеки.

39. **Иванъ Ивановичъ**, род. около 1760 г.; прапорщикъ Сѣверскаго карабинернаго полка (1784); поручикъ въ отставкѣ (1788). . 17.

Ж.— . . . . . **Николаевна**, дочь отставного поручика **Николая Герасимовича** . . . . . .

40. **Василій Ивановичъ**, род. около 1765 г.; вахмистръ Сѣверскаго карабинернаго полка (1784); адъютантъ Лубенскаго кирасирскаго полка (1788); маіоръ; † около 1829 г. . . . . 17.

Ж.— **Евдокія Максимовна Значко-Яворская**, род. около 1789 г. † около 1860 г.; дочь полкового есаула.

41. **Григорій Ивановичъ**, род. 27 янв. 1775 г. въ Лубнахъ; фурьеръ л. гв. Преображенскаго полка (1784—1788); 8 янв. 1787 г. въ службѣ въ Лубенскомъ уѣздномъ судѣ канцеляристомъ; 14 мар. 1790 г.—въ Лубенское уѣздное казначейство; 14 янв. 1799 г.—губернскій регистраторъ; 31 дек. 1802 г.—коллежскій регистраторъ; 31 дек. 1805 г.—губернскій секретарь; 10 сент. 1806 г.—уволенъ; 13 сент. 1807 г.—кандидатъ земскаго подсудка Лубенскаго у.; 29 янв. 1809 г.—подсудокъ; 31 дек. 1813 г.—коллежскій секретарь, 9 февр. 1818 г.—уволенъ; 9 янв. 1830 г.—судья Лубенскаго повѣтоваго суда; 16 окт. 1831 г.—Владиміра 4-ой степ.; 31 дек. 1832 г.—титулярный совѣтникъ; за нимъ въ Лубенскомъ, Хорольскомъ и Гадяцкомъ у.у. 89 душъ (1832); за нимъ въ с. Засульѣ 22, дер. Войнихѣ 48 и с. Калайдинцахъ 1, а всего 71 душа; † до 1842 г. . . . . 17.

Ж.— 1) **Марина Лаврентьевна Васенко**, дочь коллежскаго ассесора.

2) **Марѳа Даниловна Булюбашъ**, дочь ротмистра.

42. **Александръ Ивановичъ**, род. около 1781 г.; фурьеръ л. гв. Преображенскаго полка (1784—1788); прапорщикъ (1798); коллежскій регистраторъ (1807—1816); засѣдатель Лубенскаго земскаго суда (1807) . . . . . 17.

Ж.— **Екатерина Максимовна Пащенко**, помѣщица 86 душъ въ Полтавской губ ; дочь секундъ-маіора.

43. **Михаилъ Ивановичъ старшій (Андрей?)**, поручикъ (1798). . . 17.

44. **Михаилъ Ивановичъ младшій**, артиллеріи подпоручикъ (1798). 17.

— **Варвара Ивановна** † до апр. 1817 г. . . . . 17.

За (1783) **Иваномъ Дмитріевичемъ Марковичемъ**, коллежскимъ ассесоромъ, † до 1802 г.

— **Елисавета Ивановна**, . . . . . 17.

За (съ 28 авг. 1805 г.) **Павломъ Петровичемъ Ломиковскимъ**, прапорщикомъ, род. 1742 г.; его 2-я жена. *).

— **Агаѳія Ивановна**, въ 1798 г. малолѣтняя . . . . . 17.

— **Надежда Ивановна**, въ 1798 г. малолѣтняя. . . . . 17.

45. **Александръ Григорьевичъ Кулябка-Корецкій**, род. 1765—1766 г.г.; съ 1781 г. въ службѣ въ гвардіи; вахмистръ (1788); 1 янв. 1789 г.— арміи капитанъ; былъ въ Турецкомъ походѣ; 3 іюня 1791 г.— секундъ-маіоръ при отставкѣ; маіоръ, Лубенскій повѣтовый хорунжій (1803); за нимъ 250 душъ . . . . . 18.

Ж.— **Евдокія Антоновна Кодинецъ**, дочь коллежскаго ассесора.

46. **Ѳедоръ Григорьевичъ Кулябка-Корецкій**, род. 1769 - 1770 гг.; маіоръ. . . . . 18.

Ж.— **Евдокія Ивановна** . . . . . ,

47. **Николай Григорьевичъ Кулябка-Корецкій**, род. 1772—1773 г.; 1 янв. 1789 г. въ службѣ вахмистромъ л. гв. Коннаго полка; 1 янв. 1792 г.—ротмистръ Кіевскаго карабинернаго полка; 18 сент. 1798 г.—уволенъ; съ авг. 1802 г.—земскій коммиссаръ Новомѣстскаго у.; 22 мая 1803 г.—коллежскій ассесоръ; въ 1804 г.—уволенъ; съ 1804 г. по 1807 г.—Суражскій повѣтовый подкоморій; съ янв 1807 г.—повѣтовый начальникъ ополченія Суражскаго повѣта, за что получилъ 12 мая 1808 г. чинъ надворнаго совѣтника; съ 13 мар. 1825 г. по 1832 г. —Суражскій уѣздный предводитель дворянства; владѣлъ с. Мериновкой; † 1832 г. . . . . 18.

Ж.— **графиня Анна Ильинична Завадовская**, род. 30 янв. 1790 г., дочь дѣйствит. статскаго совѣтника.

48. **Андрей Григорьевичъ Кулябка-Корецкій**, род. 1773—1774 г.; капитанъ (1803—1819); судья Новомѣстскаго повѣтоваго суда (1803); Суражскій повѣтовый маршалъ дворянства (1807—1821); кавалеръ Владиміра 4-ой степ. (1809); † до 1836 г. . . . . 18.

---

*) Бракъ этотъ, какъ заключенный при жизни первой жены П. П. Ломиковскаго, признанъ незаконнымъ.

Ж.— **Софія Григорьевна Искрицкая**, дочь надворнаго совѣтника; вдова въ 1836 г.

49. **Иванъ Григорьевичъ Кулябка-Корецкій**, род. 1775—1777 г.; съ 1796 г. въ службѣ малолѣтнимъ вахмистромъ л.-гв. въ Конномъ полку; 21 нояб. 1796 г.—пожалованъ кавалергардомъ въ Кавалергардскіе эскадроны, при расформированіи коихъ переведенъ 11 нояб. 1797 г. унтеръ-офицеромъ въ Конную гвардію; съ 1798 г.—корнетъ съ переводомъ въ лейбъ-Кирасирскій Его Величества полкъ; 12 окт. 1801 г.—отставленъ отъ службы; поручикъ въ отставкѣ (1807—1812); Суражскій повѣтовый хорунжій (1807—1812); по завѣщанію матери получилъ въ 1798 г. въ дер. Алисовкѣ господскій домъ, винокуренный заводъ, мельницу, 85 душъ, въ дер. Дубенецъ 127 душъ и въ дер. Андреевкѣ 25 душъ; † въ молодости бездѣтнымъ . . . . . 18.

50. **Григорій Григорьевичъ Кулябка-Корецкій**, род. 1785 г.; 1 окт. 1803 г.—въ службѣ въ Канцеляріи Малороссійскаго генералъ-губернатора князя Куракина; 15 сент. 1804 г.—коллежскій регистраторъ; 1 сент. 1804 г.— въ Малороссійскій Почтамтъ; 15 мая 1806 г.—губернскій секретарь; 25 мая 1807 г.—уволенъ; 27 янв. 1812 г.—хорунжій Стародубовскаго повѣта; 1 мар. 1818 г.—подкоморій Суражскаго повѣта; то-же въ 1832 г.; 31 дек. 1826 г.—коллежскій секретарь; бывшій подкоморій; 1 дек. 1834 г.—Владиміра 4-ой степ.; за нимъ въ Стародубовскомъ у. 261 душа; владѣлъ с. Левенкой, гдѣ жилъ и † въ 1861 г.; погребенъ тамъ-же; у него въ Стародубовскомъ и Суражскомъ у.у. 439 душъ и около 2800 дес. земли (1857). . . . . 18.

Ж.— **Надежда Петровна Немировичъ-Данченко**, род. 1788 г.; жива въ 1860 г.; погребена въ с. Левенкѣ; дочь бунчуковаго товарища.

— **Екатерина Григорьевна Кулябка-Корецкая**, род. 1768—1769 г. . 18.

За (съ 1788 г.) **Петромъ Ивановичемъ Бороздной**, коллежскимъ совѣтникомъ, род. 1765 г.; его 2-я жена.

— **Анастасія Павловна**, род. около 1775 г.; жива въ 1788 г. . . 20.

— **Варвара Павловна**, род. около 1782; жива въ 1788 г. . . . . 20.

51. **Яковъ Осиповичъ**, маіоръ . . . . . 21.

52. **Яковъ Яковлевичъ**, род. 1772 г. въ с. Радиловкѣ; 24 февр. 1787 г. въ службѣ вахмистромъ въ конногренадерскомъ Военнаго Ордена полку; 1 нояб. 1788 г.—кадетъ; 30 апр. 1793 г.—прапорщикъ при отставкѣ; то-же въ 1825 г.; за нимъ Хорольскаго у. въ с. Радиловкѣ наслѣдственныхъ м. п. 7, ж. п. 13 душъ (1820); жилъ въ с. Радиловкѣ (1820) . . . . . 22.

Ж.— **Ирина Павловна Яворская**, род. 1774 г.; жива въ 1820 г.

53. **Григорій Яковлевичъ**, род. 10 янв. 1783 г.; служилъ подпрапорщикомъ въ Кексгольмскомъ мушкатерскомъ полку, откуда уволенъ 8 іюня 1801 г. тѣмъ-же чиномъ; сотенный товарищъ 4 Коннаго полка въ Полтавскомъ дворянскомъ ополченіи; съ 1 января 1807 по 24 іюня 1808 г.—пятидесятникъ Полтавской милиціи, за что получилъ чинъ коллежскаго регистратора; то-же въ 1820 г.; за нимъ Хорольскаго у. въ с. Радиловкѣ м. п. 9, ж. п. 17 душъ (1820); жилъ въ с. Радиловкѣ (1820) . . . . . 22.

Ж.— **Варвара Ѳедоровна Васенко**, за нею приданыхъ м. п. 4, ж. п. 2 души (1820),

54. **Илларіонъ Яковлевичъ**, род. 1783—1784 г. . . . . 22.

55. **Александръ Петровичъ**, род. около 1772 г.; губернскій секретарь, засѣдатель Лубенскаго земскаго суда (1818) . . . . . 26.

56. **Николай Петровичъ**, род. около 1783 г. . . . . 26.

— **Марія Петровна**, род. около 1775 г. . . . . 26.

— **Варвара Петровна**, род. около 1781 г. . . . . 26.

57. **Иванъ Ивановичъ**, род. около 1771 г.; живъ въ 1788 г. . . 28.

58. **Андрей Ивановичъ**, род. около 1776 г.; маіоръ Житомірскаго драгунскаго полка . . . . . 28.

59. **Михаилъ Ивановичъ**, род. около 1779 г.; артиллеріи штабсъ-капитанъ, засѣдатель Хорольскаго земскаго суда (1809) . . . . . 28.

60. **Николай Ивановичъ**, род. около 1785 г. . . . . 28.

61. **Александръ Ивановичъ**, род. около 1786 г.; подполковникъ Московскаго мушкатерскаго полка . . . . . 28.

Ж —1) . . . . . .

2) **Ѳедосья Ивановна Андрузская**, дочь поручика.

62. **Владиміръ Ивановичъ**, род. около 1787 г. . . . . 28.

— **Елисавета Ивановна**, род. около 1772 г. . . . . 28.

— **Александра Ивановна**, род. около 1774 г. . . . . 28.

— **Ульяна Ивановна**, род. около 1775 г. . . . . 28.

— **Агаѳья Ивановна**, род. около 1783 г. . . . . 28.

— **Надежда Ивановна**, род. около 1784 г. . . . . 28.

63. **Николай Павловичъ**, род. около 1773 г.; кадетъ Изюмскаго легкоконнаго полка (1788); поручикъ . . . . . 29.

Ж.— **Анна Алексѣевна** . . . . . .

64. **Александръ Павловичъ**, род. около 1774 г.; въ Артиллерійскомъ и Инженерномъ Кадетскомъ Корпусѣ (1788); поручикъ . . 29.

65. **Петръ Павловичъ**, род. около 1777 г.; 10 авг. 1789 г.—кадетъ Морского Корпуса; 7 мая 1794 г.—гардемаринъ; 1 мая

1796 г.—мичманъ; 31 дек. 1799 г.—уволенъ отъ службы „по дурной аттестаціи отъ флагмановъ“. . . . . 29.

66. **Сергѣй Павловичъ**, род. около 1779 г.; въ Сухопутномъ Шляхетномъ Кадетскомъ Корпусѣ (1788—1795); унтеръ-офицеръ 29.

67. **Дмитрій Павловичъ**, род. около 1784 г.; штабсъ-капитанъ . 29.

Ж.— **Марія Осиповна Ѳедоренко**, дочь священника.

68. **Викторъ Павловичъ**, род. около 1787 г. . . . . 29.

69. **Андрей Павловичъ**, род. 1792; 1 нояб. 1809 г.—въ службѣ юнкеромъ Курляндскаго драгунскаго полка; 1 янв. 1812 г.—прапорщикъ; 22 іюня 1816 г.—поручикъ; 23 мар. 1819 г.—штабсъ-капитанъ при отставкѣ; былъ въ походахъ: 1809 г.—при взятіи Браилова, 1810 г.—при взятіи Базарджика, 1812 г.—при Брестѣ . . . 29.

Ж.—(съ 20 апр. 1819 г. въ с. Оржевкѣ, Кирсановскаго у.) **Марія Трофимовна Слѣпцова**, род. 1790 г. † 1848; дочь титулярнаго совѣтника; помѣщица Сердобскаго у. с-ца Марвина и дер. Дубовки, 103 душъ.

— **Екатерина Павловна**, род. 1779 г. . . . . 29.

За **княземъ Иваномъ . . . . . Ратіевымъ**.

— **Марія Павловна**, род. 1797 г. . . . . 29.

## VI.

70. **Семенъ Яковлевичъ**, род. около 1779 г.; отставной гвардіи прапорщикъ (1829); за нимъ въ Лубенскомъ у. 72 души и 600 дес. земли; за нимъ Лубенскаго у. въ с. Николаевкѣ (Чевельчѣ) 70 душъ (1829); 9 іюня 1833 г. составилъ „распредѣлительный записъ“ своему имѣнію; † 1842 г. . . . . 31.

Ж.—1) **Анна Петровна Иваненко**, вѣроятно—дочь коллежскаго совѣтника;

2) **Надежда Петровна Невѣровская**, † 1840, дочь Бубновскаго сотника; 26 апрѣля 1837 г. продала Андрею Яковлевичу Стороженку въ с. Чевельчѣ, Лубенскаго у., 350 десятинъ земли за 17.525 руб. асс.

71. **Николай Яковлевичъ**, род. около 1781 г.; морской офицеръ (?); † 1862 г. . . . . 31.

Ж.— **Анна Самойловна Деспилеръ**.

72. **Мартьянъ (Мартынъ) Яковлевичъ**, род. 1794; подпоручикъ, съ сент. 1820 по сент. 1829 г.—Лубенскій уѣздный предводитель дворянства. . . . . 31.

Ж.—1) . . . . . .

2) **Марья Львовна Шеншина**, помѣщица Курской губ.

73. **Алексѣй Яковлевичъ** . . . . . 31.

— **Варвара Яковлевна**, род. около 1783 г. . . . . 31.

За . . . . . **Артюховымъ**, помѣщикомъ Курской губ.

— **Надежда Яковлевна**, род. около 1784 г. . . . . 31.

За . . . . . **Забѣлой**, помѣщикомъ Лубенскаго у.

— **Софья Яковлевна**, род. около 1786 г. . . . . 31.

— **Ирина Яковлевна**, род. 1793 г. . . . . 31.

За . . . . . **Бороздинымъ**, помѣщикомъ Лубенскаго у.

— **Любовь Яковлевна**, род. 1797 г. . . . . 31.

— **Анна Яковлевна** . . . . . 31?

За **Ильею Васильевичемъ Голохвастовымъ** *).

74. **Петръ Петровичъ**, † въ дѣтствѣ . . . . . 33

— **Марія Петровна**, род. около 1825 г. † въ 1891 г. въ Глуховѣ, гдѣ и погребена . . . . . 33.

За (съ 1842 г.) **Дмитріемъ Михайловичемъ Писаревичемъ**, коллежскимъ ассесоромъ, помѣщикомъ Глуховскаго у., † 1858 г.

75. **Ѳедоръ Ѳедоровичъ старшій**
76. **Ѳедотъ Ѳедоровичъ** | близнецы, † въ дѣтствѣ . . 35.

77. **Ѳедоръ Ѳедоровичъ младшій**, род. въ іюнѣ 1801 г.; 24 окт. 1821 г. изъ Дворянскаго полка выпущенъ прапорщикомъ Харьковскаго драгунскаго полка; 13 іюня 1826 г.—поручикъ; 7 февр. 1828 г.—штабсъ-ротмистръ при отставкѣ; съ окт. 1832 по 17 апр. 1834 г.—засѣдатель Конотопскаго уѣзднаго суда; за нимъ съ братомъ **Осипомъ** въ Конотопскомъ у. 60 душъ (1834); † 1847 г. . . 35.

Ж.—(съ 1835 г.) **Наталія Константиновна Добровольская**, род. 1813 † 1887 г, дочь помѣщика Дмитріевскаго у.; во 2-мъ бракѣ (съ 1856 г.) за **Александромъ Ульяновичемъ Комербергъ**, маіоромъ.

78. **Осипъ Ѳедоровичъ**, род. 1 янв. 1805 г. въ с. Крапивной; 14 окт. 1821 г. изъ Дворянскаго полка выпущенъ прапорщикомъ Харьковскаго драгунскаго полка; 13 іюня 1826 г.—поручикъ; былъ въ походѣ 1828 г. и за сраженіе при р. Инджикіой получилъ Анну 4-ой степ. съ надписью „за храбрость“; 4 янв. 1834 г.—штабсъ-ротмистръ при отставкѣ; † 1849 г. . . . . 35.

— **Марія Ѳедоровна**, род. 1797 † 1862 г. . . . . 35.

За **Яковомъ Львовичемъ Парпурой**, поручикомъ, помѣщикомъ Конотопскаго у.

---

*) Его внукъ **Николай Владиміровичъ Голохвастовъ** жилъ въ с. Щуровкѣ, Полтавской губ.

— **Ѳедосья Ѳедоровна**, род. 1797 † 1852 г. дѣвицей . . . . . 35.
— **Марѳа Ѳедоровна**, род. 1799 † въ дѣтствѣ . . . . . 35.
— **Елена Ѳедоровна**, род. 1804 † 1864 г. . . . . 35.
За **Василіемъ Николаевичемъ Вансецкимъ**, подполковникомъ.
— **Ульяна Ѳедоровна** . . . . . 35.
79. **Павелъ Ивановичъ**, род. около 1787 г.; † по окончаніи гимназіи. 39.
80. **Филиппъ Ивановичъ**, род. 1804; помѣщикъ Ахтырскаго у. 39.
— **Анастасія Ивановна** . . . . . 39.
За . . . . . **Боярскимъ**, помѣщикомъ Ахтырскаго у.
81. **Александръ Васильевичъ**, род. 1803; поручикъ егерьскаго полка . . . . . 40.
82. **Иванъ Васильевичъ**, род. 1804; штабсъ-ротмистръ уланскаго полка . . . . . 40.
83. **Константинъ Васильевичъ**, род. 1806; прапорщикъ пѣхотнаго полка; † въ Турціи отъ чумы . . . . . 40.
84. **Викторъ Васильевичъ**, род. 1809; штабсъ-капитанъ пѣхотнаго полка . . . . . 40.
Ж.— **Ольга Михайловна Жуковская.**
85. **Николай Васильевичъ**, † въ дѣтствѣ . . . . . 40.
86. **Василій Васильевичъ**, † въ дѣтствѣ . . . . . 40.
— **Марія Васильевна** . . . . . 40.
— **Екатерина Васильевна** . . . . . 40.
— **Василиса Васильевна старшая**, † въ дѣтствѣ . . . . . 40.
— **Вѣра Васильевна** . . . . . 40.
За . . . . . **Игнатьевымъ**, мѣщаниномъ, управлявшимъ ея имѣніями.
— **Анастасія Васильевна** . . . . . 40.
— **Елисавета Васильевна**. . . . . 40.
— **Минодора Васильевна**, † въ дѣтствѣ. . . . . 40.
— **Василиса Васильевна младшая** . . . . . 40.
87. **Дмитрій Григорьевичъ**, род. 1796. . . . . 41.
88. **Николай Григорьевичъ старшій**, род. 1803—1805 г.; съ 1820 г. въ службѣ; съ 1823 г.—прапорщикъ; съ 1825 г.—подпоручикъ; въ 1829 г. отставленъ за дурное поведеніе; съ 1832 г. вновь въ службѣ рядовымъ; рядовой пѣхотнаго Принца Виртембергскаго полка (1833); прапорщикъ (1839). . . . . 41.
Ж.— (съ 1841 г.) **Вѣра Николаевна Кропивянцева**, дочь штабсъ-капитана.
89. **Иванъ Григорьевичъ**, род. 1808. . . . . 41.

90. **Николай Григорьевичъ младшій,** род. 11 февр. 1816 г. въ с. Засульѣ, Лубенскаго у.; въ 1835 г. окончилъ курсъ Нѣжинскаго Лицея князя Безбородка; 6 апр. 1836 г.—въ службѣ рядовымъ Орденскаго кирасирскаго полка; 11 авг. 1836 г.—унтеръ-офицеръ; 27 апр. 1837 г.—корнетъ Стародубовскаго кирасирскаго полка; 7 іюня 1838 г.—поручикъ; 16 янв. 1840 г.—штабсъ-ротмистръ при отставкѣ; † 1880 г. . . . . 41.

Ж.— **Прасковья Ивановна Магденко,** дочь поручика.

— **Прасковья Григорьевна** . . . . . 41.

— **Варвара Григорьевна,** род. 1799. . . . . 41.

За **Львомъ . . . . . Чарнолузскимъ,** штабсъ-капитаномъ.

— **Надежда Григорьевна,** род. 1800. . . . . 41.

— **Анна Григорьевна,** род. 1806. . . . . 41.

— **Дарья Григорьевна,** род. 1814. . . . . 41.

91. **Александръ Александровичъ,** род. 1803; 2 янв. 1824 г. въ службѣ въ Кіевскомъ драгунскомъ (впослѣдствіи—гусарскомъ) полку; 29 нояб. 1825 г.—юнкеръ; 24 авг. 1826 г.—корнетъ; 21 февр. 1828 г.—поручикъ при отставкѣ; засѣдатель Лубенскаго земскаго суда (1832); Лубенскій уѣздный земскій исправникъ; † 1865. . . 42.

Ж.— **Анастасія Васильевна Полторацкая,** † 1848, дочь помѣщика Черниговской губ.

— **Надежда Александровна** . . . . . 42.

За **Егоромъ Ивановичемъ Ходолѣемъ,** поручикомъ, помѣщикомъ Пирятинскаго у., † 17 янв. 1839 г.

92. **Николай Михайловичъ** . . . . . 44.

93. **Григорій Александровичъ Кулябка-Корецкій,** род. 22 сент. 1811 г. въ с. Березнякахъ, Хорольскаго у.; окончилъ курсъ Харьковскаго Университета; 16 авг. 1829 г.—въ службѣ въ Канцеляріи Полтавскаго гражданскаго губернатора; 9 дек. 1829 г.—губернскій секретарь; 6 окт. 1830 г.—при дѣлахъ Грузинскаго гражданскаго губернатора; 26 февр 1831 г.—при дѣлахъ Ахалцихскаго Областного Правленія; 12 авг. 1831 г.—уволенъ; 7 окт. 1831 г.—снова въ Канцеляріи Полтавскаго гражданскаго губернатора; 25 февр. 1833 г.—коллежскій секретарь при отставкѣ; помѣщикъ Хорольскаго у.; † 1856. . . . . 45.

Ж.— 1) **Анна Аркадіевна Воеводская,** дочь капитана;

2) **Анна Ивановна Магденко,** дочь поручика;

3) **Елисавета Ивановна Штейнбергъ.**

94 **Ѳедоръ Александровичъ Кулябка-Корецкій,** род. 1817. . . . . 45.

— **Екатерина Александровна Кулябка-Корецкая** . . . . . 45.

За **Николаемъ Петровичемъ Марковниковымъ,** инженеромъ.

— **Анастасія Александровна Кулябка-Корецкая** . . . . . 45.

За **Анастасіемъ Петровичемъ Чигринцевымъ**, помѣщикомъ Хорольскаго у.

— **Марѳа Александровна Кулябка-Корецкая**, † 1870. . . . . 45.

— **Елисавета Александровна Кулябка-Корецкая** . . . . . 45.

За **Леонтіемъ Дмитріевичемъ Пестржецкимъ**, полковникомъ.

95. **Григорій Ѳедоровичъ Кулябка-Корецкій**, род. 1807—1809; 6 дек. 1827 г. въ службѣ унтеръ-офицеромъ въ гусарскомъ принца Оранскаго полку; 1 мая 1828 г.—юнкеръ; 18 окт. 1829 г.—корнетъ; былъ въ походѣ 1828—1829 г.г. въ Турціи; 20 мар. 1831 г.—поручикъ при отставкѣ; то-же въ 1855 г.; житель с. Уношева (1836). . 46.

Ж.— **Гликерія Ивановна Пащенко**, дочь надворнаго совѣтника.

— **Анастасія Ѳедоровна Кулябка-Корецкая** . . . . . 46.

— **Анна Ѳедоровна Кулябка-Корецкая** . . . . . 46.

За **Павломъ Николаевичемъ Троцкимъ**, штабсъ-капитаномъ, помѣщикомъ Суражскаго у. (1807).

96. **Илья Николаевичъ Кулябка-Корецкій**, род. 9 мар. 1822 г. въ с. Мериновкѣ, Стародубовскаго у.; коллежскій регистраторъ; † до дек. 1858 г. . . . . 47.

Ж.— **Варвара Ивановна Мудрова**, во 2-мъ бракѣ за **Петромъ Григорьевичемъ Кулябкой-Корецкимъ** (№ 101).

97. **Иванъ Николаевичъ Кулябка-Корецкій**, род. 2 іюня 1823 г. въ Мериновкѣ; губернскій секретарь (1855); Суражскій уѣздный предводитель дворянства (1850—1851); почетный смотритель Суражскаго уѣзднаго училища, непремѣнный членъ Черниговскаго Губернскаго по крестьянскимъ дѣламъ присутствія, гласный Черниговскаго Губернскаго Земскаго Собранія; † 1890—1892 г. . . . . 47.

Ж.— **Надежда Егоровна (Георгіевна) Долинская**, род. 8 мая 1835 г.; дочь генералъ-маіора; † въ концѣ февр. 1908 г. въ г. Орлѣ.*)

— **Александра Николаевна Кулябка-Корецкая**, род. 1802—1806. . . 47.

За **Степаномъ Степановичемъ Миклашевскимъ**, титулярнымъ совѣтникомъ (1855), род. 21 февр. 1800 г.

— **Марія Николаевна Кулябка-Корецкая**, род. 1803—1807. . . . . 47.

За **Василіемъ Демьяновичемъ Игнатовичемъ-Завилейскимъ**, чиновникомъ 12 класса.

— **Пелагея Николаевна Кулябка-Корецкая**, род. 1809. . . . . 47.

За **Василіемъ Васильевичемъ Лайкевичемъ**, ротмистромъ, род. 1795 г.

---

*) Новое Время 1908 г., № 11484.

— **Варвара Николаевна Кулябка-Корецкая**, род. 1820; воспитывалась въ Полтавскомъ Институтѣ (1829). . . . . 47.

За **Иваномъ Михайловичемъ Марковичемъ**, поручикомъ, помѣщикомъ Стародубовскаго и Мглинскаго у.у., род. 1805 г.; его 1-я жена.

98. **Иванъ Андреевичъ Кулябка-Корецкій**, род. 1820. . . . . 48.

— **Анастасія Андреевна Кулябка-Корецкая**; въ монашествѣ **Митрофанія**, игуменія Нѣжинскаго монастыря; † 1883 г. . . . . 48.

За **Николаемъ Семеновичемъ Гриневымъ**, гвардіи полковникомъ (1836), помѣщикомъ Смоленской губ., род. 1804.

99. **Андрей Григорьевичъ Кулябка-Корецкій**, род. 30 мая (1 іюня?) 1819 г. въ с. Левенкѣ, Стародубовскаго у.; окончилъ курсъ Харьковскаго Университета; 11 янв. 1841 г. въ службѣ унтеръ-офицеромъ въ Чугуевскомъ уланскомъ полку; 30 іюня 1842 г.—юнкеръ; 12 сент. 1842 г.—корнетъ гусарскаго герцога Евгенія Лейхтенбергскаго полка; 6 авг. 1845 г.—поручикъ; 4 іюня 1848 г.—штабсъ-ротмистръ; 20 мар. 1849 г.—въ Уланскій вел. кн. Екатерины Михайловны полкъ съ назначеніемъ адъютантомъ къ начальнику 1-ой уланской дивизіи; 3 іюля 1851 г.—ротмистръ; 29 янв. 1853 г.—маіоръ при отставкѣ; мировой посредникъ Бахмутскаго у.; помѣщикъ с. Унышева (около 500 дес. земли); † 9 сент. 1867 г. въ с. Архангельскомъ, гдѣ и погребенъ. . . . . 50.

Ж.— (съ 17 мая 1848 г. въ с. Большой Николаевкѣ, Славяносербскаго у.) **Варвара Николаевна Булацель**, род. 2 мая 1832 г. въ с. Большой Николаевкѣ, † 2 дек. 1895 г. въ с. Архангельскомъ, гдѣ и погребена; за нею Бахмутскаго у. с. Архангельское (около 2400 дес. земли); дочь гвардіи полковника.

100. **Иванъ Григорьевичъ Кулябка-Корецкій**, род. 23 янв. 1825 г. въ с. Левенкѣ; въ 1846 г. окончилъ курсъ Нѣжинскаго Лицея князя Безбородка; отставной полковникъ Кіевскаго гусарскаго полка (1887); помѣщикъ с. Левенки (около 300 дес. земли); † 3 іюля 1895 г. бездѣтнымъ въ с. Левенкѣ, гдѣ и погребенъ. . . . . 50.

Ж.— (съ 1885 г.) **Александра Марковна Масалова**, † 1896, дочь гвардіи полковника; въ 1-мъ бракѣ была за . . . . . **Фроловымъ.**

101. **Петръ Григорьевичъ Кулябка-Корецкій**, род. 24 февр. 1828 г. въ с. Левенкѣ; воспитывался въ Новгородсѣверской гимназіи, но курса не окончилъ; 26 нояб. 1848 г. въ службѣ писцомъ 1 разряда къ дѣламъ Канцеляріи Суражскаго уѣзднаго предводителя дворянства; 14 авг. 1849 г. уволенъ; 8 іюня 1850 г.—въ Суражскій уѣздный судъ; то-же въ 1851 г.; коллежскій регистраторъ; за нимъ

въ Суражскомъ и Стародубовскомъ у.у. 200 душъ (1851), † 1889 г. и погребенъ въ с. Левенкѣ . . . . . 50.

Ж.— **Варвара Ивановна Мудрова**, въ 1-мъ бракѣ была за **Ильею Николаевичемъ Кулябкой-Корецкимъ** (№ 96).

102. **Александръ Григорьевичъ Кулябка-Корецкій**, род. 28 сент. 1830 г. въ с. Левенкѣ; уволенъ изъ VI класса Новгородсѣверской гимназіи; 31 окт. 1851 г. въ службѣ къ дѣламъ Черниговскаго Дворянскаго Депутатскаго Собранія писцомъ 1 разряда; 25 янв. 1854 г.—коллежскій регистраторъ; засѣдатель Стародубовскаго уѣзднаго суда (1857); 9 дек. 1862 г.—титулярный совѣтникъ; съ 1887 г.—засѣдатель Стародубовской дворянской опеки; членъ Межевой Коммиссіи, гласный по Стародубовскому у.; † 8 авг. 1906 г. въ с. Левенкѣ, гдѣ и погребенъ. . . . . 50.

Ж.—(съ 29 іюля 1883 г.) **Зиновія Ефимовна Саскова**.

103. **Николай Григорьевичъ Кулябка-Корецкій**, род. 14 сент. 1836 г. въ с. Левенкѣ; губернскій секретарь; † 1884 г. въ с. Левенкѣ, гдѣ и погребенъ . . . . . 50.

— **Екатерина Григорьевна Кулябка-Корецкая**, род. 13 февр. 1821 г. въ с. Левенкѣ; † въ Левенкѣ, гдѣ и погребена . . . . . 50.

— **Ульяна Григорьевна Кулябка-Корецкая**, род. 13 мая 1823 г. въ с. Левенкѣ. . . . . 50.

За **Андреемъ Гавриловичемъ Холодовскимъ**, докторомъ въ Стародубѣ.

— **Анастасія Григорьевна Кулябка-Корецкая**, род. 1832 г. въ с. Левенкѣ . . . . . 50.

За **барономъ Эрнестомъ-Конрадомъ Филипповичемъ фонъ-Беръ**, титулярнымъ совѣтникомъ.

104. **Ѳеодосій Яковлевичъ**, род. 1796 г. въ с. Радиловкѣ; 2 дек. 1811 г.—въ службѣ въ Хорольскомъ повѣтовомъ судѣ; 18 іюня 1812 г.—канцеляристъ; 31 дек. 1815 г.—коллежскій регистраторъ; 31 дек. 1818 г.—губернскій секретарь; 12 мая 1817 г.—въ Канцелярію Полтавскаго губернатора; 22 мая 1818 г.—повытчикъ Хорольскаго земскаго суда; 18 нояб. 1822 г.—писарь того суда; коллежскій секретарь; † 1825 г. (ранѣе отца). . . . . 52.

Ж.—**Ульяна Алексѣевна Тонкачева**, дочь маіора; во 2-мъ бракѣ за . . . . . **Рубаномъ**.

105. **Ефимъ Яковлевичъ**, род. 1799—1800 г.; подпрапорщикъ (1819—1820); поручикъ (1849) . . . . . 52.

106. **Василій Яковлевичъ**, род. 1805—1807 . . . . . 52.

107. **Симонъ Яковлевичъ**, род. 1808—1810; коллежскій регистраторъ (1831); чиновникъ 9 класса (1840); дѣйствительный статскій совѣтникъ; † 1869 . . . . . 52.

Ж.—**Ульяна Александровна Булатова**, род. 1818 † 1864, дочь титулярнаго совѣтника.

108. **Иванъ Яковлевичъ**, род. 24 февр. 1814 г. въ с. Радиловкѣ; въ 1831 г. въ военной службѣ; подпоручикъ (1849). . . . . 52.

Ж.—**Александра Степановна Данкова**, дочь подпоручика.

109. **Андрей Яковлевичъ**, род. 1816—1818. . . . . 52.

— **Марія Яковлевна**, род. 1801—1802 . . . . . 52.

— **Ирина Яковлевна**, род. 1803—1807 . . . . . 52.

110. **Прокофій Григорьевичъ**, род. 1809—1810; коллежскій секретарь; у него Хорольскаго у. м. п. 4 души и 150 дес. земли (1854). 53.

Ж.—**Евфросинія Гавриловна Стеценко**.

— **Анна Григорьевна**, род. 1801—1804 . . . . . 53.

— **Ирина Григорьевна**, род. 1808—1809 . . . . . 53.

— **Елена Григорьевна**, род. 1814—1817 . . . . . 53.

111. **Константинъ Александровичъ**, род. 1810; изъ Дворянскаго полка выпущенъ въ 1833 г. прапорщикомъ въ Люблинскій пѣхотный полкъ; генералъ-маіоръ; служилъ на Кавказѣ; † 1874 . . 61.

Ж.—1) **Марія Осиповна Джевица-Кадачъ** (?), дочь ротмистра;

2) **Софья Пантелеймоновна Свѣчиревская** (?), род. 1846 г. помѣщица Екатеринославской губ.

112. **Николай Александровичъ**, род. 1822 г., учитель Орловской гимназіи; † около 1847 г. . . . . 61.

113. **Иванъ Александровичъ**, род. 1 янв. 1825 г. въ с. Костачахъ; 14 апр. 1839 г. въ службѣ унтеръ-офицеромъ Минскаго пѣхотнаго полка; 7 іюля 1839 г.—подпрапорщикъ; 29 апр. 1842 г.—портупей-прапорщикъ; 19 янв. 1844 г.—прапорщикъ; 25 ноября 1847 г.—подпоручикъ при отставкѣ; 12 янв. 1852 г.—снова въ службѣ прапорщикомъ Тенгинскаго пѣхотнаго полка; 16 марта 1853 г.—подпоручикъ при отставкѣ; предсѣдатель Славяно-сербской уѣздной земской управы; помѣщикъ д. Воскресеновки, Славяно-сербскаго у.; † 1887 г. . . . . 61.

Ж.—(съ 1858 г.) **Надежда Алексѣевна Данчевская**, дочь коллежскаго регистратора.

114. **Андрей Александровичъ**, род. 11 іюля 1826 г. въ с. Клепачахъ; канцелярскій служитель 1 разряда въ Полтавской Казенной Палатѣ; письмоводитель пристава 2 стана Константиноградскаго у. (1848). . . . . 61.

115. **Петръ Александровичъ**, род. 21 мар. 1833 г.; воспитывался въ Харьковскомъ Университетѣ; членъ Одесскаго Окружного Суда; † до 1869 г. . . . . 61.

Ж.—**Марія Ивановна** . . . . . , вдова въ 1869 г.

— **Елена Александровна** . . . . . 61.

За **Василіемъ Кирилловичемъ Барвинскимъ**, коллежскимъ ассесоромъ.

116. **Павелъ Дмитріевичъ**, † въ молодости . . . . . 67.

117. **Павелъ Андреевичъ**, род. 18 іюня 1822 г. въ Сердобскомъ у.; штабсъ-ротмистръ; титулярный совѣтникъ, Сердобскій уѣздный судья; мировой посредникъ; помѣщикъ дер. Платоновки-Аркадакъ Сердобскаго у. † 12 апр. 1869 . . . . . 69.

Ж.—(съ 1856 г.) **Глафира Алексѣевна Слѣпцова**, род. 24 февр. 1838 г. въ Москвѣ; дочь поручика.

118. **Алексѣй Андреевичъ** . . . . . 69.

— **Екатерина Андреевна**, род. 1820 † 1839 . . . . . 69.

— **Софія Андреевна**, род. 1824 . . . . . 69.

За **Сергѣемъ Дмитріевичемъ Золотаревымъ**.

— **Александра Андреевна**, род. 1826 † 1869 . . . . . 69.

— **Варвара Андреевна** . . . . . 69.

За **Александромъ Ивановичемъ Ягнъ**.

— **Марія Андреевна** . . . . . 69.

## VII

119. **Михаилъ Семеновичъ**, род. 11 янв. 1812 г. въ с. Николаевкѣ, Лубенскаго у.; поручикъ, смотритель арестантскихъ ротъ въ Полтавѣ . . . . . 70.

Ж.—**Варвара Ивановна Кубаровская**, дочь гвардейскаго офицера; въ 1-мъ бракѣ была за **Ѳедоромъ Евстафьевичемъ Паскевичемъ**, поручикомъ.

120. **Иванъ Семеновичъ**, род. 24 іюня 1815 г. въ с. Щебрахъ, Глуховскаго у.; въ военной службѣ (1835); маіоръ; † 1860 . . . . 70.

Ж.—**Марія Андреевна Кузмицкая**.

—**Марія Семеновна**, род. около 1803—1805 г.; за нею приданыхъ въ Хорольскомъ у. м. п. 189 душъ; † 1867 *). . . . . 70.

За (съ 30 янв. 1821 г. въ с. Галицѣ, Нѣжинскаго у. **Павломъ Николаевичемъ Родзянкой**, поручикомъ (1838), потомъ полковникомъ.

— **Александра Семеновна** . . . . . 70.

За: 1) . . . . . **Энгельгардтъ**;

2) . . . . . **Виноградовымъ**, докторомъ;

3) . . . . . **Волошиновымъ**, ротмистромъ.

---

*) Ея родственница—**Марія Захаровна Дергунова**, коллежская секретарша (1829).

Свѣтопечать С. В. Кульженко. Кіевъ.

Константинъ Ѳедоровичъ Кулябка.

Род. 15 авг. 1837 г. † въ янв. 1908 г.

[Росписи № 123].

— **Варвара Семеновна** . . . . . 70.

За (1837) **Викторомъ Михайловичемъ Осиповичемъ**, поручикомъ.

— **Елисавета Семеновна** . . . . . 70.

За (1837) **Семеномъ Максимовичемъ Пилипенкомъ**, маіоромъ (1837).

— **Анна Семеновна** . . . . . 70.

За **Илларіономъ Васильевичемъ Губаревымъ**, дѣйствительнымъ статскимъ совѣтникомъ.

121. **Александръ Николаевичъ** † въ дѣтствѣ . . . . . 71.

122. **Владиміръ Николаевичъ**, род. 1815—1816; поручикъ Оренбургскаго уланскаго полка; становой приставъ въ Пирятинскомъ у. 71.

— **Вѣра Николаевна** . . . . . 71.

За **Аполлономъ Михайловичемъ Солецкимъ**, маіоромъ.

— **Анна Мартьяновна**, род. 1831 . . . . . 72.

123. **Константинъ Ѳедоровичъ**, род. 15 авг. 1837 г. въ с. Крапивной, Конотопскаго у.; унтеръ-офицеръ Смоленскаго пѣхотнаго полка (1855); съ 16 февр. 1858 г.—корнетъ Владимірскаго уланскаго вел. кн. Михаила Николаевича полка; депутатъ дворянъ Конотопскаго у. (1869—1872); съ 1869 г. почетный мировой судья; Конотопскій уѣздный предводитель дворянства (съ 3 іюня 1872—1881, съ 1887 г. и былъ имъ въ 1901 г.); Черниговскій губернскій предводитель дворянства (1902—1903); 21 іюня 1891 г.—дѣйствит. статскій совѣтникъ; 30 авг. 1894 г.—Владиміра 3-ей степ.; за нимъ Конотопскаго у. въ с. Крапивной 659 дес. земли (1903); † въ янв. 1908 г. въ Ялтѣ . . . . . 77.

Ж.—(съ 1863 г.) **Варвара Онуфріевна Адамовичъ**, род. 22 авг. 1844, дочь подполковника; у ней въ с. Крапивномъ 200 дес. земли (1903).

124. **Николай Ѳедоровичъ**, род. 25 мар. 1843 г. въ с. Крапивной; участковый (1872—1887) и почетный (1887—1890) мировой судья Конотопскаго округа; членъ-оцѣнщикъ Черниговскаго Отдѣленія Дворянскаго банка; Черниговскій губернскій и Конотопскій уѣздный гласный; коллежскій совѣтникъ (1897) . . . . . 77.

Ж.— (съ 1867 г.) **Екатерина Петровна Шкляревичъ**, род. 1844, дочь статскаго совѣтника.

125. **Михаилъ Ѳедоровичъ**, род. 3 нояб. 1846 г. въ с. Крапивной; коллежскій ассесоръ, непремѣнный членъ Конотопскаго уѣзднаго по Крестьянскимъ дѣламъ Присутствія; депутатъ дворянъ Конотопскаго у.; Черниговскій губернскій и Конотопскій и Прилуцкій уѣздный гласный; † 1893 . . . . . 77.

Ж.—(съ 1875 г.) **Надежда Ефремовна Адамовичъ**, род. 23 іюня 1845 г.; дочь статскаго совѣтника.

— **Ольга Ѳедоровна**, род. 1836; † въ дѣтствѣ . . . . . 77.

— **Анастасія Ѳедоровна**, род. 29 сент. 1838 г. въ с. Крапивной; † 1865 г. . . . . 77.

За (съ 1859 г.) **Петромъ Яковлевичемъ Вагенгеймъ**, дѣйствительнымъ статскимъ совѣтникомъ.

— **Марія Ѳедоровна**, род. 7 мар. 1841 г. въ с. Крапивной; † 1859. 77.

— **Александра Ѳедоровна**, род. 1845 † 1846. . . . . 77.

126. **Иванъ Николаевичъ**, род. 15 янв. 1847 г. . . . . 88.

127. **Викторъ Николаевичъ**, род. 23 іюня 1855 г. . . . . 88.

— **Марія Николаевна**, род. 1846 г. . . . . 88.

— **Ольга Николаевна**, род. 31 янв. 1851 г. . . . . 88.

— **Александра Николаевна**, род. 9 февр. 1852 г. . . . . 88.

— **Надежда Николаевна**, род. 6 іюня 1854 г. . . . . 88.

— **Анна Николаевна** . . . . . 88.

128. **Сергѣй Николаевичъ**, род. 12 сент. 1842 г. въ с. Засульѣ, Лубенскаго у.; учитель Кишиневской гимназіи . . . . . 90.

129. **Григорій Николаевичъ**, род. 2 іюня 1844 г. въ м. Богачкѣ, Миргородскаго у.; коллежскій регистраторъ; † 1893 г. . . . . 90.

Ж.— **Александра Платоновна Ломиковская**, вѣроятно — дочь поручика.

130. **Николай Николаевичъ**, род. 2 іюня 1844 г. въ м. Богачкѣ; близнецъ брата Григорія; надзиратель въ Бердянской гимназіи . 90.

Ж.—1) **Марія Марковна Гусаренко**;

2) **Мареа (Мавра ?) Силуановна** . . . . . .

131. **Ипполитъ Николаевичъ**, род. 4 янв. 1852 г. въ м. Богачкѣ; † въ дѣтствѣ . . . . . 90.

— **Елисавета Николаевна**, род. 17 авг. 1846 г. въ м. Богачкѣ . 90.

— **Мареа Николаевна**, род. 30 сент. 1847 (1837 ?) г. въ м. Богачкѣ . . . . . 90.

За **Владиміромъ Николаевичемъ Каменскимъ**, чиновникомъ Кременчугскаго Отдѣленія Государственнаго банка.

— **Анна Николаевна**, род. 4 мар. 1849 г. въ м. Богачкѣ . . . 90.

За **Егоромъ Филипповичемъ Тепляковымъ**.

132. **Николай Александровичъ**, род. 22 авг. 1831 г. въ с. Александровкѣ, Лубенскаго у.; изъ Дворянскаго полка выпущенъ корнетомъ въ Орденскій кирасирскій полкъ; волостной начальникъ въ военныхъ поселеніяхъ; приставъ С.-Петербургской полиціи; полковникъ . . . . . 91.

Ж.—**Анна Николаевна Панаева**, род. 1835, дочь инженеръ-генералъ-маіора, коменданта Кіевской крѣпости.

133. **Петръ Александровичъ**, род. 9 мар. 1835 г. въ м. Лукомьѣ, Лубенскаго у.; изъ Дворянскаго полка выпущенъ въ артиллерію; приставъ С.-Петербургской полиціи; полковникъ . . . . . 91.

134. **Митрофанъ Александровичъ**, род. 15 февр. 1837 г. въ м. Лукомьѣ; воспитывался въ Дворянскомъ полку; артиллеріи поручикъ . . . . . 91.

Ж.—**Анна Андріановна Андріанова**, дочь придворнаго лѣкаря.

— **Елисавета Александровна**, род. 17 сент. 1833 г. въ м. Лукомьѣ. 91.

За **Иваномъ Николаевичемъ Луговымъ**, помѣщикомъ.

135. **Аркадій Григорьевичъ Кулябка-Корецкій**, род. 9 авг. 1841 г. въ дер. Бражовѣ (?), Хорольскаго у.; живетъ въ м. Шишакѣ, Полтавской губ. (1908) . . . . . 93.

Ж.—**Марія Григорьевна** . . . . . .

136. **Николай Григорьевичъ Кулябка-Корецкій**, род. 14 авг. 1846 г. въ с. Васильевкѣ; судебный слѣдователь; статистикъ при Полтавской Земской Управѣ; съ 1897 г. секретарь Импер. Вольно-Экономическаго Общества . . . . . 93.

137. **Александръ Григорьевичъ Кулябка-Корецкій**, род. 14 ноября 1849 г.; надворный совѣтникъ, докторъ медицины, директоръ Кемернскихъ минеральныхъ водъ; врачъ больницы въ Петрозаводскѣ (1897); директоръ Сергіевскихъ минеральныхъ водъ (1908) . . . 93.

Ж.—**Степанида Захаровна Измайлова**.

— **Марія Григорьевна Кулябка-Корецкая**, род. 1842 г. . . . . 93.

За **Иваномъ Петровичемъ Булюбашемъ**.

— **Ольга Григорьевна Кулябка-Корецкая** . . . . . 93.

За **Вадимомъ Карловичемъ Сильверсванъ**, предсѣдателемъ Бѣлгородской земской управы.

— **Софія Григорьевна Кулябка-Корецкая**, † въ дѣтствѣ. . . . 93.

138. **Ѳедоръ Григорьевичъ Кулябка-Корецкій**, род. 15 окт. 1835 г. въ с. Уношевѣ; живетъ въ Петербургѣ (1908). . . . . 95.

139. **Иванъ Григорьевичъ Кулябка-Корецкій**, род. 10 мая 1839 г. въ с. Уношевѣ; корнетъ Волынскаго уланскаго полка (1859); засѣдатель Суражской Дворянской Опеки (1867); Суражскій уѣздный предводитель дворянства (1884—1887); предсѣдатель Межевой Коммиссіи (1887); членъ Межевой Коммиссіи Мглинскаго и Суражскаго у.у. (1888); † 1888. . . . . 95.

Ж.— **Ольга Михайловна Искрицкая**, род. 1849; дочь коллежскаго совѣтника; вдова, живетъ въ Петербургѣ (1908).

— **Любовь Григорьевна Кулябка-Корецкая**, род. 5 февр. 1837 г. въ с. Уношевѣ. . . . . 95.

— **Анна Григорьевна Кулябка-Корецкая**, † въ дѣтствѣ. . . . . 95.

140. **Иванъ Ильичъ Кулябка-Корецкій**, род. 6 янв. 1850 г. въ с. Мериновкѣ. . . . . 96.

141. **Илья Ильичъ Кулябка-Корецкій**, род. 5 апр. 1855 г. въ с. Мериновкѣ; коллежскій секретарь, податной инспекторъ . . . . 96.

Ж.— (съ 1898 г.) **Анна Николаевна Шустова.**

— **Екатерина Ильинична Кулябка-Корецкая**, род. 16 окт. 1847 г. въ с. Мериновкѣ; † 1895. . . . . 96.

За **Григоріемъ Ивановичемъ Миницкимъ**, исправникомъ.

— **Анастасія Ильинична Кулябка-Корецкая**, род. 23 дек. 1853 г. въ с. Мериновкѣ, гдѣ и живетъ (1908). . . . . 96.

За **Петромъ Яковлевичемъ Самоквасовымъ**, губернскимъ секретаремъ, помѣщикомъ Новгородсѣверскаго и Стародубовскаго у.у., род. 1844 г.

142. **Николай Ивановичъ Кулябка-Корецкій**, род. 12 іюня 1855 г. въ с. Уношевѣ; губернскій секретарь, частный адвокатъ въ Гомелѣ (1908). . . . . 97.

Ж.— **Марія Львовна Спокойская-Францевичъ.**

143. **Иванъ Ивановичъ Кулябка-Корецкій**, род. 1857; окончилъ курсы Петровской Полтавской военной гимназіи и Михайловскаго артиллер. училища; поручикъ 16-ой артиллер. бригады; надворный совѣтникъ; служилъ младшимъ ревизоромъ въ Департаментѣ желѣзнодорожной отчетности Государ. Контроля (1899). . . . . 97.

Ж.— **Валерія Іосифовна Бобашинская.**

144. **Алексѣй Ивановичъ Кулябка-Корецкій**, род. 1860; окончилъ курсъ Петровской Полтавской военной гимназіи и Павловскаго военнаго училища; артиллер. полковникъ. . . . . 97.

Ж.— **Надежда Васильевна Грешнеръ.**

145. **Кириллъ Ивановичъ Кулябка-Корецкій**, род. 1866; чиновникъ С.-Петербургскаго Почтамта, затѣмъ служилъ въ Одесскомъ Коммерческомъ Судѣ; контролеръ на желѣзной дорогѣ (1898). . . 97.

Ж.— **Евфросинья Григорьевна Исаева**, дочь купца 1-ой гильдіи.

— **Надежда Ивановна Кулябка-Корецкая**, род. 1859. . . . . 97.

За **Александромъ Анатоліевичемъ Добромысловымъ.**

— **Прасковья Ивановна Кулябка-Корецкая**, род. 1862 † 1885. . . . 97.

146. **Александръ Андреевичъ Кулябка-Корецкій**, род. 22 окт. 1850 г. въ Чугуевѣ; земскій гласный Бахмутскаго у., членъ тамошней Управы; титулярный совѣтникъ; съ 1889 г.—земскій начальникъ 5 участка Бахмутскаго у.; имѣлъ 1400 дес. земли въ с. Архангельскомъ; † 12 февр. 1907 г. въ Бахмутѣ, гдѣ и погребенъ. . . . . 99.

Ж.— (съ 31 окт. 1881 г. въ с. Архангельскомъ) **Екатерина Владиміровна Алферьева.**

— **Анна Андреевна Кулябка-Корецкая**, род. 31 мая 1854 г. въ с. Николаевкѣ, Славяносербскаго у.; † 1899 г. около с. Сопича, Глуховскаго у. . . . . 99.

За **Владиміромъ Васильевичемъ Сагаревымъ**, статскимъ совѣтникомъ, инженеромъ путей сообщенія, род. 1844 † около 1903 г.

— **Надежда Андреевна Кулябка-Корецкая**. . . . . 99.

— **Ольга Андреевна Кулябка-Корецкая**, род. 23 янв. 1862 г. въ с. Архангельскомъ; за нею 1000 дес. земли при с. Архангельскомъ . 99.

За (съ 18 сент. 1881 г. въ с. Архангельскомъ) **Василіемъ Дмитріевичемъ Пшенецкимъ**, статскимъ совѣтникомъ, инженеромъ путей сообщенія, род. 24 дек. 1849 г.

147. **Петръ Ивановичъ Кулябка-Корецкій**, въ 1889 г. окончилъ курсъ реальнаго училища при реформатской церкви въ Москвѣ; коллежскій совѣтникъ, городской голова въ Полтавѣ (1908) . . 100.

— **Марія Ивановна Кулябка-Корецкая** (1887). . . . . 100.

За . . . . . **Елагинымъ**, дворяниномъ.

148. **Уаръ Александровичъ Кулябка-Корецкій**, род. 15 окт. 1865 г. 102.

Ж.— **Ѳеоктиста Николаевна** . . . . . .

149. **Георгій Александровичъ Кулябка-Корецкій**, род. 7 апр. 1870 г.; окончилъ курсъ Импер. Московскаго Университета; присяжный повѣренный въ Стародубѣ; † 17 нояб. 1905 г. . . . . 102.

Ж.— **Капитолина Ѳедоровна Степунина**, въ 1-мъ бракѣ была за **Иваномъ Ивановичемъ Сапожковымъ**.

— **Апфія Александровна Кулябка-Корецкая**, род. 20 февр. 1875 г.; дѣвица въ 1908 г. . . . . 102.

— **Марія Александровна Кулябка-Корецкая**, род. 20 мар. 1877 г. 102.

За (1898) **Павломъ Маркіановичемъ Доброгаевымъ**, живущимъ въ с. Левенкѣ.

— **Александра Александровна Кулябка-Корецкая**, род. 20 апр. 1883 г. 102.

За **Григоріемъ Митрофановичемъ Лебедевымъ**.

150. **Николай Ѳедосьевичъ**, род. 7 мая 1821 г.; въ 1835 г. окончилъ курсъ Харьковскаго уѣзднаго училища; 29 апр. 1837 г.—въ службѣ канцеляристомъ Хорольскаго уѣзднаго суда; 9 мая 1841 г.—коллежскій регистраторъ; 20 янв. 1843 г.—и. д. повытчика крѣпостной части; 25 окт. 1843 г.—утвержденъ; 27 янв. 1845 г.—протоколистъ Хорольской Дворянской Опеки; 9 мая 1845 г.—губернскій секретарь; 4 дек. 1847 г.—письмоводитель Канцеляріи Хорольскаго уѣзднаго предводителя дворянства; 9 мая 1849 г.—коллежскій секретарь. . . . . 104.

Ж.— **Анна Михайловна Захаренко**, дочь коллежскаго секретаря.

151. **Семенъ Ѳедосьевичъ** . . . . . 104.

152. **Александръ Симоновичъ**, род. 1838; окончилъ курсъ Омскаго Кадетскаго Корпуса; старшій помощникъ Копальскаго уѣзднаго воинскаго начальника (1868); артиллеріи капитанъ; † 1869. . . . 107.

Ж.— (съ 1865 г.) **Лидія Павловна Жонировская**, род. 1845, † 1893, дочь надворнаго совѣтника.

153. **Михаилъ Симоновичъ**, род. 1842; окончилъ курсъ Тобольской гимназіи; коллежскій ассесоръ. . . . . 107.

Ж.— 1) (съ 1864 г.) **Надежда Ивановна Курзина**, дочь чиновника;

2) (съ 1866 г.) **Людмила Яковлевна Злобина**, † 1870, дочь Тюменскаго купца;

3) (съ 1871 г.) **Калерія Александровна Почекунина**, род. 1850, дочь статскаго совѣтника.

154. **Николай Симоновичъ**, род. 1846. . . . . 107.

155. **Андрей Симоновичъ**, род. 1850. . . . . 107.

— **Софія Симоновна**, род. 1841. . . . . 107.

За **Михаиломъ Васильевичемъ Капичинскимъ**, надворнымъ совѣтникомъ, полиціймейстеромъ въ Тобольскѣ.

— **Марія Симоновна**. . . . . 107.

За **Иваномъ Андреевичемъ Сѣрковымъ**, земскимъ засѣдателемъ въ Тобольскомъ округѣ.

— **Надежда Симоновна**, род. 1852. . . . . 107.

За **Алексѣемъ Николаевичемъ Угримовскимъ**, исправникомъ въ Тобольской губ.

— **Вѣра Симоновна**, род. 1856. . . . . 107.

156. **Константинъ Ивановичъ**, род. 1849. . . . . 108.

— **Марія Ивановна**, род. 1847. . . . . 108.

157. **Петръ Прокофьевичъ**, род. 16 янв. 1834; въ 1849 г. окончилъ курсъ Хорольскаго уѣзднаго училища; 28 февр. 1850 г. въ службѣ канцелярскимъ служителемъ 2 разряда въ Хорольскомъ уѣздномъ судѣ; то-же въ 1854 г.; коллежскій регистраторъ. . . 110.

158. **Григорій Прокофьевичъ**, род. 17 янв. 1847; непремѣнный членъ Присутствія по крестьянскимъ дѣламъ; почетный мировой судья Хорольскаго у. . . . . 110.

Ж.— 1) **Ксенія Игнатьевна Матковская**;

2) **Екатерина Филипповна Ерошевичъ**.

— **Ульяна Прокофьевна**, род. 21 дек. 1830 г. . . . . 110.

За . . . . . **Бобыремъ**.

— **Елена Прокофьевна**, род. 21 мая 1833 г. . . . . 110.

— **Прасковья Прокофьевна**, род. 1841 . . . . . 110.

За . . . . . **Лейбинымъ**.

159. **Алексѣй Ивановичъ**, род. 8 іюня 1859 г. въ с. Воскресеновкѣ, Славяносербскаго у.; † 1877. . . . . 113.

160. **Александръ Ивановичъ**, род. 23 янв. 1861 г. въ с. Воскресеновкѣ; штабсъ-капитанъ 5 Сапернаго батальона; помощникъ командира 5 Восточно-Сибирскаго сапернаго батальона, подполковникъ (1908). . . . . 113.

Ж.—(съ 29-го іюня 1908 г. въ Иркутскѣ) **Викторія Теофиловна** . . . . . , въ 1-мъ бракѣ была за . . . . . **Гольдемфуденъ** *).

161. **Николай Ивановичъ**, 21 сент. 1862 г. въ с. Воскресеновкѣ. 113.

162. **Иванъ Ивановичъ**, род. 1864; штабсъ-капитанъ Зегржскаго крѣпостного батальона (1898); капитанъ 14 Восточно-Сибирскаго стрѣлковаго полка (1908). . . . . 113.

Ж.—(съ 1893 г.) **Марія Степановна Липчинская**, дочь полковника.

— **Софія Ивановна**. . . . . 113.

За **Григоріемъ Евстафьевичемъ Боржекъ**, губернскимъ секретаремъ.

— **Магдалина Ивановна** † въ дѣтствѣ. . . . . 113.

163. **Александръ Петровичъ**, † 1889. . . . . 115.

164. **Николай Петровичъ**, служилъ въ Калужскомъ Отдѣленіи Государственнаго Банка. . . . . 115.

— **Марія Петровна**. . . . . 115.

За **Павломъ Александровичемъ Аревковымъ**, статскимъ совѣтникомъ, членомъ Кіевской Судебной Палаты.

— **Зинаида Петровна**. . . . . 115.

За **Иваномъ Николаевичемъ Добровольскимъ**, начальникомъ отдѣленія Архангельской Казенной Палаты.

165. **Алексѣй Павловичъ**, род. 2 іюля 1857 г. въ с. Репьевкѣ, Сердобск. у.; учился въ Пермской гимназіи; адвокатъ † 1895. . . . 117.

Ж.—(съ 1881 г.) **Анна Петровна Пономарева.**

166. **Андрей Павловичъ**, род. 6 іюля 1858 г. въ с. Репьевкѣ; учился въ Пензенской гимназіи. . . . . 117.

Ж.—**Елисавета Гавриловна Грузскова**, дочь почетнаго гражданина.

167. **Викторъ Павловичъ**, род. 26-го нояб. 1860 г. въ с. Репьевкѣ; кандидатъ правъ Новороссійскаго Университета; судебный слѣдователь при Каменецъ-Подольскомъ Окружномъ Судѣ по Винниц-

*) Сообщеніе В. К. Гершельмана.

уѣз.; товарищъ прокурора Кишиневскаго Окружнаго Суда (1895); коллежскій совѣтникъ, судебный слѣдователь 13 участка С.-Петербургскаго Окружнаго Суда (1908). . . . . 117.

Ж.—**Екатерина Леонидовна Герасимова**, род. 1875, дочь почетнаго гражданина.

168. **Борисъ Павловичъ**. род. 12 сент. 1866 г. въ с. Тепловкѣ Сердобск. у. . . . . 117.

Ж.— . . . . . .

169. **Николай Павловичъ**, род. 24-го сент. 1867 г. въ с. Тепловкѣ; окончилъ курсъ Саратовскаго реальнаго училища. . . . . 117.

Ж.—**Ядвига Іосифовна Буковецкая**.

170. **Юрій Павловичъ**, род. 2 декаб. 1868 г. въ Пензѣ; окончилъ курсъ Саратовскаго реальнаго училища; съ 1889 г. студентъ Сельско-Хозяйственнаго Института въ Новой Александріи; живетъ въ Петербургѣ (1908). . . . . 117.

— **Марія Павловна**, род. 10 сент. 1859 г. въ с. Репьевкѣ; окончила Саратовскій Институтъ; учительница † 14 окт. 1892 г. . . 117.

— **Александра Павловна**, род. 1-го февр. 1862 г. въ с. Репьевкѣ; окончила Саратовскій Институтъ, гдѣ была классной дамой; классная дама въ Нижегородскомъ Институтѣ (1897). . . . . 117.

— **Ольга Павловна**, род. 8 дек. 1863 г. въ с. Репьевкѣ. . . . 117.

За . . . . . **Эрастовымъ**.

— **Екатерина Павловна**, род. 25 августа 1865 г. въ с. Тепловкѣ, Сердобск. у.; училась въ Московской Консерваторіи (1888—1894). 117.

## VIII.

171. **Андрей Ивановичъ**, род. 1861; адъютантъ Таганрогскаго пѣхотнаго полка. . . . . 120.

Ж.—**Ольга Васильевна Буракова**, дочь штабсъ-ротмистра.

— **Олимпіада Ивановна**, род. 1840. . . . . 120.

За **Иваномъ Григорьевичемъ Разсудовымъ**, статскимъ совѣтникомъ, дивизіоннымъ врачемъ 9-ой пѣхотной дивизіи.

— **Ольга Ивановна** . . . . . 120.

За **Иваномъ Тимоѳеевичемъ Беккеръ**, надворнымъ совѣтникомъ.

— **Надежда Ивановна**. . . . . 120.

За **Николаемъ Богдановичемъ Фильбрандъ**, подполковникомъ.

— **Антонина Ивановна**. . . . . 120.

За . . . . . **Ершевскимъ**, помѣщикомъ Екатеринославской губ.

172. **Всеволодъ Константиновичъ**, род. 1868; окончилъ курсъ Кіевской 2 гимназіи; студентъ юридическаго факультета Университета Св. Владиміра и Московскаго; † 1892. . . . . 123.

— **Наталія Константиновна**, род. и † 1864. . . . . 123.

— **Анна Константиновна**, род. 1865. . . . . 123.

— **Александра Константиновна**, род. 1880 † 1881. . . . . 123.

173. **Игорь Николаевичъ**, род. 1870; губернскій секретарь, старшій контролеръ Минскаго Акцизнаго Управленія (1898). . . . . 124.

174. **Ярополкъ Николаевичъ**, род. 1876; учился въ 4-ой Кіевской и въ Черниговской гимназіяхъ. . . . . 124.

175. **Олегъ Николаевичъ**, род. 1879; учился въ 4-ой Кіевской и Черниговской гимназіяхъ и въ Новозыбковскомъ реальномъ училищѣ; поручикъ 68 пѣх. Бородинскаго Импер. Александра III-го полка (1908). . . . . 124.

176. **Святославъ Николаевичъ**, род. 1880; учился въ 4-ой Кіевской и въ Черниговской гимназіяхъ; съ 1898 г. студентъ юридическаго факультета Университета св. Владиміра. . . . . 124.

— **Екатерина Николаевна**, род. 1868. . . . . 124,

— **Марія Николаевна**, род. 1873 † 1875. . . . . 124.

— **Наталія Николаевна**, род. 1874. . . . . 124.

— **Ксенія Николаевна**, род. 1875 † 1885. . . . . 124.

— **Тамара Николаевна**, род. 1878; служила въ Черниговскомъ Акцизномъ Управленіи (1898). . . . . 124.

— **Предислава Николаевна**, род. 1883. . . . . 124.

— **Маргарита Николаевна**, род. и † 1885. . . . . 124.

177. **Ѳедоръ Михайловичъ**, род. 1879; окончилъ курсъ 5-ой Кіевской гимназіи; съ 1898 г. студентъ юридическаго факультета Московскаго Университета; у него съ братьями и сестрами Прилуцкаго у. въ дачѣ с. Березовки 719 дес. земли (1903). . . . . 125.

178. **Александръ Михайловичъ**, род. 1883; окончилъ курсъ 1-ой Московской гимназіи. . . . . 125.

179. **Митрофанъ Михайловичъ**, род. 1887; учился въ 1-ой Московской гимназіи. . . . . 125.

— **Любовь Михайловна**, род. 1876. . . . . 125.

За (съ 1895 г.) **Александромъ Степановичемъ Клендо**, штабсъ-капитаномъ артиллеріи.

— **Маргарита Михайловна**, род. 1877 † 1882. . . . . 125.

— **Варвара Михайловна**, род. 1880; въ 1898 г. окончила курсъ женской гимназіи Фишеръ въ Москвѣ. . . . . 125.

— **Наталія Михайловна**, род. 1885. . . . . 125.

180. **Николай Григорьевичъ**, служилъ въ Канцеляріи Сызранской Уѣздной Земской Управы (1898). . . . . 129.

181. **Борисъ Григорьевичъ**, практикантъ въ Симбирскомъ сельско-хозяйственномъ училищѣ (1898). . . . . 129.

182. **Илья Григорьевичъ**, телеграфистъ (1898). . . . . 129.

183. **Дмитрій Григорьевичъ**, ученикъ Пензенскаго реальнаго училища (1898). . . . . 129.

184. **Михаилъ Григорьевичъ**, ученикъ Сызранскаго городского училища (1898). . . . . 129.

— **Елисавета Григорьевна**, окончила курсъ гимназіи Ващенка-Захарченка въ Кіевѣ. . . . . 129.

За **Константиномъ Андреевичемъ Бодигинымъ**, докторомъ.

— **Зинаида Григорьевна**, окончила курсъ Кіевской женской гимназіи. . . . . 129.

За **Яковомъ Петровичемъ Антоненкомъ**, сидѣльцемъ винной лавки.

185 **Василій Николаевичъ**, кассиръ на юго-западныхъ желѣзныхъ дорогахъ (1898). . . . . 130.

186. **Александръ Николаевичъ**, ученикъ Одесскаго техническаго училища (1898). . . . . 130.

187. **Николай Николаевичъ**. . . . . 130.

188. **Сергѣй Николаевичъ**. . . . . 130.

— **Елисавета Николаевна**. . . . . 130.

За **Василіемъ Капитоновичемъ Бѣлевымъ**, учителемъ народнаго училища.

— **Марѳа Николаевна**. . . . . 130.

189. **Александръ Николаевичъ**, род. 1858; † въ дѣтствѣ. . . . 132.

190. **Владиміръ Николаевичъ**, род. 1863; † въ дѣтствѣ. . . . . 132.

191. **Сергѣй Николаевичъ старшій**, род. 1867; † въ дѣтствѣ. . 132.

192. **Николай Николаевичъ**, род. 1873; окончилъ курсъ Нижегородскаго графа Аракчеева Кадетскаго Корпуса и Павловскаго военнаго училища, откуда выпущенъ въ 1893 г. подпоручикомъ въ Троицкій пѣхотный полкъ; помощникъ пристава Московской полиціи (1897). . . . . 132.

Ж.— **Александра Ивановна Спиридовель**, род. 1873, дочь полковника; въ 1-мъ бракѣ за . . . . . **Виноградовымъ**, капитаномъ.

193. **Сергѣй Николаевичъ младшій**, род. 1875; окончилъ курсы Нижегородскаго графа Аракчеева Кадетскаго Корпуса и Павловскаго военнаго училища, откуда въ 1895 г. выпущенъ въ 35 артиллер. бригаду подпоручикомъ; при главномъ артиллер. управленіи (1897). . . . . 132.

Ж.— **Валентина Михайловна Зеленецкая**, род. 1874, дочь дѣйствит. статскаго совѣтника.

— **Антонина Николаевна**, род. 1856 † 1898. . . . . 132.

За **Клавдіемъ Егоровичемъ Кабалевскимъ**, генералъ-маіоромъ, начальникомъ Луганскаго патроннаго завода.

— **Александра Николаевна**, род. 1859. . . . . 132.

За **Ипполитомъ Павловичемъ Крыжановскимъ**, гражданскимъ инженеромъ, † до 1898.

— **Ольга Николаевна старшая**, род. 1861; † въ дѣтствѣ. . . . . 132.

— **Лидія Николаевна**, род. 1865. . . . . 132.

За **Карломъ Романовичемъ Гауденъ**, англійскимъ подданнымъ, пароходовладѣльцемъ на Волгѣ.

— **Ольга Николаевна младшая**, род. 1868. . . . . 132.

За **Ѳедоромъ Ивановичемъ Петропавловскимъ**, подпоручикомъ, смотрителемъ Интендантскаго склада въ Нижнемъ Новгородѣ.

— **Анна Николаевна**, род. 1870; † въ дѣтствѣ. . . . . 132.

— **Екатерина Николаевна**, род. 1871. . . . . 132.

За **Борисомъ Дмитріевичемъ Ѳедорчуковымъ**, товарищемъ прокурора Нижегородскаго Окружнаго Суда.

194. **Андрей Аркадіевичъ Кулябко-Корецкій**, род. 1872 . . . . . 135.

195. **Викторъ Аркадіевичъ Кулябко-Корецкій**, род. 9 нояб. 1874 г.; титулярный совѣтникъ, инженеръ-электротехникъ, служитъ въ Управленіи С.-Петербургскаго почтово-телеграфнаго округа (1908) 135.

196. **Меѳодій Аркадіевичъ Кулябко-Корецкій**, род. 13 іюня 1876 г.; окончилъ курсъ Полтавскаго реальнаго училища; студентъ С.-Петербургскаго Электротехническаго института (1897). . . . . 135.

197. **Левъ Аркадіевичъ Кулябко-Корецкій**; род. 15 февр. 1878 г.; окончилъ курсъ Полтавскаго реальнаго училища и въ 1897 г. поступилъ студентомъ въ С.-Петербургскій Электротехническій Институтъ . . . . . 135.

198. **Кириллъ Аркадіевичъ Кулябко-Корецкій**, род. 1882; † въ дѣтствѣ. 135.

— **Дарья Аркадіевна Кулябко-Корецкая**, род. 1881. . . . . 135.

— **Евфросинья Аркадіевна Кулябко-Корецкая**, род. 1884 † до 1908 135.

— **Анастасія Аркадіевна Кулябко-Корецкая**, род. 1886. . . . . 135.

— **Марія Аркадіевна Кулябко-Корецкая**, род. 1888; † въ дѣтствѣ. 135.

— **Евдокія Аркадіевна Кулябко-Корецкая**, род. 1894. . . . . 135.

199. **Григорій Александровичъ Кулябко-Корецкій**. . . . . 137.

200. **Николай Александровичъ Кулябко-Корецкій**. . . . . 137.

201. **Михаилъ Ивановичъ Кулябко-Корецкій**, род. 1885; учился въ Кіевской гимназіи (1898); живетъ въ С.-Петербургѣ (1908). . . . 139.

202. **Григорій Ивановичъ Кулябко-Корецкій** род. 1888. . . . . 139.

— **Прасковія Ивановна Кулябко-Корецкая**, род. 1884. . . . . 139.

203. **Сергѣй Николаевичъ Кулябко-Корецкій**, род. 1874 г.; † въ дѣтствѣ. . . . . 142.

204. **Михаилъ Николаевичъ Кулябко-Корецкій**, род. 1875; живетъ въ Петербургѣ (1908). . . . . 142.

— **Вѣра Николаевна Кулябко-Корецкая**, род. 1879. . . . . 142.

205. **Владиміръ Ивановичъ Кулябко-Корецкій**, род. 1902. . . . . 143.
— **Маргарита Алексѣевна Кулябко-Корецкая**, род. 1885. . . . . 144.
— **Людмила Алексѣевна Кулябко-Корецкая**, род. 1887. . . . . 144.

206. **Владиміръ Николаевичъ Кулябко-Корецкій**, род. 13 авг. 1884 г.; † въ 1891—1892 г. . . . . 146.

— **Варвара Николаевна Кулябко-Корецкая**, род. 17 авг. 1887 г. 146.
207. **Сергѣй Уаровичъ Кулябко-Корецкій**. . . . . 148.
208. **Георгій Николаевичъ**, род. 17 апр. 1844 г. . . . . 150.
— **Марія Николаевна**, род. 12 іюля 1848. . . . . 150.
— **Ольга Николаевна**, род. 12 іюля 1848 г.; близнецъ сестры Маріи. . . . . 150.

209. **Алексѣй Александровичъ**, род. 1866; титулярный совѣтникъ, кандидатъ естественныхъ наукъ С.-Петербургскаго Университета (1888); прозекторъ по каѳедрѣ физіологіи Томскаго Университета; лаборантъ при физіологической лабораторіи Импер. Академіи Наукъ (1895); докторъ медицины (1897); приватъ-доцентъ С.-Петербургскаго Университета (1898); профессоръ Томскаго Университета (1908). . . . . 152.

Ж.— **Марія Ивановна Менделѣева**, род. 1855; въ 1-мъ бракѣ была за . . . . . **Зубовымъ**.

210. **Михаилъ Михайловичъ**, род. 1867; земскій засѣдатель въ Сибири. . . . . 153.
Ж.— **Людвига Марцелловна Китшель**.

211. **Иннокентій Михайловичъ**, род. 1872; окончилъ курсъ Омской гимназіи и въ 1897 г.—Казанскаго Университета; врачъ въ Сибири (1898). . . . . 153.

212. **Валеріанъ Михайловичъ**, род. 1879; кадетъ Омскаго Кадетскаго Корпуса (1897); штабсъ-капитанъ, помощникъ старшаго адъютанта при Управленіи завѣдующаго артиллер. частью Омскаго военнаго округа. . . . . 153.

— **Марія Михайловна**, род. 1873. . . . . 153.
— **Ульяна Михайловна**, род. 1882. . . . . 153.
— **Агнеса Михайловна**, род. 1884. . . . . 153.

213. **Владиміръ Григорьевичъ**, род. 22 апр. 1878 г.; ученикъ реальнаго училища (1889). . . . . 158.
214. **Константинъ Григорьевичъ**, род. 8 мар. 1880 г.; въ 1898 г. окончилъ курсъ Петровскаго Полтавскаго Кадетскаго Корпуса . 158.
215. **Борисъ Григорьевичъ**, род. 1 окт. 1882 г. . . . . 158.
— **Марія Григорьевна**, род. 12 авг. 1876 г.; ученица женской гимназіи (1891). . . . . 158.

216. **Иванъ Ивановичъ**, род. 1894. . . . . 162.
— **Ольга Алексѣевна**, род. 24 іюля 1884 г. въ Сердобскѣ. . . 165.
217. **Павелъ Андреевичъ**, ученикъ 5-ой Московской гимназіи (1898). . . . . 166.
218. **Владиміръ Андреевичъ**, род. 1887. . . . . 166.
219. **Сергѣй Андреевичъ**. . . . . 166.
220. **Леонидъ Викторовичъ** . . . . . 167.
221. **Викторъ Викторовичъ**. . . . . 167.
222. **Николай Борисовичъ** . . . . . 168.
— **Нина Борисовна**. . . . . 168.
223. **Николай Николаевичъ**. . . . . 169.
— **Валентина Николаевна**. . . . . 169.
— **Марія Николаевна**. . . . . 169.
— **Елена Николаевна** . . . . . 169.

## IX.

224. **Сергѣй Андреевичъ**, род. 1887. . . . . 171.
225. **Алексѣй Николаевичъ**, род. 1897. . . . . 192.
— **Софія Николаевна**, род. 1894. . . . . 192.

**Въ роспись не вошли:**

1. **Илья Кулябка**, „протопопъ Лубенскій у св. Тройцы“ (1651—1653); въ 1651 г. купилъ хуторъ у Бутенка подъ Лубнами; въ 1653 г. купилъ тамъ-же хуторъ отъ козака Мартына.

2. **Дмитрій Кулябченко**, Вязовецкій сотникъ, Лубенскаго полка 1654).

3. **Кириллъ Кулябка**, бурмистръ Лубенскаго магистрата (1654, 1665 1666) по переписнымъ книгамъ 1666 г. написанъ среди мѣщанъ 1-ой статьи с. Кононовки, Лубенскаго у.

4 **Михаилъ К.**, Лубенскій городовой атаманъ (1659).

5. **Михаилъ К.**, товарищъ войсковой и обыватель Лубенскій; въ мартѣ 1667 г. посланъ Лубенскимъ полковникомъ Богданомъ Щербакомъ вмѣстѣ съ есауломъ **Янушемъ Михайловичемъ** на разслѣдованіе спора между монахами Мгарскаго монастыря и Лубенцами за „бернардинскіе грунты“.

6. **Костя Кулябчикъ**, по переписнымъ книгамъ 1666 г. написанъ среди мѣщанъ 1-ой статьи с. Кононовки Лубенскаго у,

7. **Михаилъ К.**, (**Кулябчикъ**), „изъ с. Кононовки", въ 1674 г. продалъ луку съ лѣсомъ надъ рѣчкою Булатцемъ п. **Ивану Кулябкѣ** за 10 копъ; по переписнымъ книгамъ 1666 г. написанъ среди мѣщанъ 1-ой статьи с. Кононовки Лубенскаго у.

8. **Григорій Кулябченко** (**Кулябченковъ**); по переписнымъ книгамъ 1666 г. написанъ среди мѣщанъ средней статьи г. Лубенъ; упоминается въ 1681 г. въ числѣ „зацныхъ персонъ" на Лубенскомъ урядѣ

9. **Гавріилъ Михайловичъ К.**, „изъ с. Кононовки" (1679).

10. **Никифоръ К.**, „изъ с. Кононовки" (1707).

11. **Григорій Кулябченко**. Ж.— **Марія Юровна** (**Грициха**, **Григоріевая Кулябченковая**), 16 іюня 1725 г. „з доброй своей волѣ леговала дворъ свой, кромѣ огорода,———стоящій въ городѣ Лубняхъ, въ ринку, объ межу з одной стороны ея милости п. **Андреевой Троцкой**, з другой стороны объ межу п. **Григорого Леонтовича**, такъ тежъ и луку, прозиваемую Грицишина криниця (именемъ ея прозиваемую), лежащую близъ луки Семеновой———в обитель Мгарскую ———с такимъ договоромъ: что она вышъ реченная п. Григоровая у дворѣ своемъ мешкать до смерти живота своего (мѣетъ)".

12. **Петръ К.** (№ 3 или № 7?). Ж.— **Евдокія Степановна Томара**, дочь Переяславскаго полковника*); вышла замужъ до 1715 г.

13. **Осипъ К.**, іеромонахъ, настоятель Нѣжинскаго Благовѣщенскаго монастыря (1738).

14. **Елена К.** (1732). За **Осипомъ Аввакумовичемъ Тарасевичемъ**, Нѣжинскимъ полковымъ есауломъ (1709).

15. **Памфилія К.**, игуменія Нѣжинскаго Введенскаго монастыря; † 1747 г.

16. **Иванъ К.**, съ 1786 г. въ службѣ въ гвардіи; 28 мая 1786 г.— фурьеръ л.-гв. Измайловскаго полка; то-же въ 1789 г.

17. **Иванъ К.**, воспитывался въ Сухопутномъ Шляхетномъ Кадетскомъ Корпусѣ, откуда выпущенъ въ 1789 г.; поручикъ баталіона Балтійскаго гребного флота; † убитъ 13 авг. 1789 г. въ сраженіи со шведскимъ флотомъ при Свенске-Зундѣ (близъ береговъ Финскаго залива).

---

*) Чтенія въ Историч. Общ. Нестора Лѣтописца, кн. XI, отд. III, стр. 61.

18. **Яковъ Яковлевичъ К.**, поручикъ, стряпчій во 2-мъ Департаментѣ Черниговскаго Губернскаго магистрата (1791); № 52?

19. **Софія К.**, дочь надворнаго совѣтника, за **Василіемъ Васильевичемъ Лисенкомъ**, ротмистромъ (1797).

20. **Иванъ К.**, въ 1810 г. выпущенъ изъ Дворянскаго полка; штабсъ-капитанъ Калужскаго пѣхотнаго полка; † 21 мар. 1814 г. отъ ранъ подъ Парижемъ

21. **Надежда Ивановна Кулябко-Корецкая**, живетъ въ Петербургѣ (1908).

22. **Мартынъ Тимоѳеевичъ, К.**, отставной поручикъ, помѣщикъ Лубенскаго у. (1835).

# Кураховскіе.

**(Родъ угасшій ?).**

## I.

1. **Андрей**, жилъ во 2-ой половинѣ XVII в.

## II.

2. **Тихонъ Андреевичъ Кураховскій**, *) канцеляристъ Генеральной Войсковой Канцеляріи; „писарь судовъ войсковыхъ генеральныхъ“ (1701—1702); вмѣстѣ съ другими лицами принималъ участіе въ разграниченіи земель города Кіева съ землями Кіевскаго Кирилловскаго монастыря (1701); отъ гетмана Мазепы получилъ во владѣніе с. Веревку, Нѣжинскаго полка; † до 1708 . . . . . 1.

Ж.— . . . . . , владѣла с. Веревкой до измѣны Мазепы, послѣ чего село это отдано гетманомъ Скоропадскимъ князю Гагарину.

## III.

3. **Дмитрій Тихоновичъ**, уступилъ генеральному судьѣ Чарнышу въ с. Митченкахъ два двора съ садомъ и огородомъ; † до 1766 . 2.

4. **Иванъ Кураховскій**, бунчуковый товарищъ (1725—1728); съ 1725 г. былъ въ Низовомъ корпусѣ; 28 февр. 1728 г. отпущенъ

---

*) Въ Генеральномъ слѣдствіи о маетностяхъ Нѣжинскаго полка (стр. 13) онъ названъ сыномъ генеральнаго судьи, а внучка Евфимія называетъ его прямо генеральнымъ судьею; оба эти свѣдѣнія, кажется, неточны.

изъ Астрахани домой, въ іюнѣ 1728 г. прибылъ къ Царицынской заставѣ, гдѣ осмотрѣнъ лѣкаремъ Голѳомъ и пропущенъ въ авг. 1728 г. въ Царицынъ; имѣлъ „жилищѣ“ въ Батуринѣ (1726) . . 2?

IV.

— **Евфимія Дмитріевна**, въ 1766 г. свои дѣдовскія имѣнія въ с. Веревкѣ, какъ-то: дворъ жилой со всѣмъ строеніемъ, половину гребли на рч. Комаровкѣ, поля пахотныя и другіе грунты, продала войсковому товарищу Григорію Костенецкому за 300 рублей 3.

За **Иваномъ** . . . . . **Коссовичемъ**, войсковымъ товарищемъ, † до 1766 г.

# Кутневскіе.

**(Родъ угасшій ?).**

I.

1. **Тимоѳей**, жилъ въ половинѣ XVII в.

II.

2. **Герасимъ Тимоѳеевичъ**, войтъ Глуховскій (1691); *) жилъ въ хут. Кремлѣ, около м. Ямполя, Нѣжинскаго полка; † до 1699 г. . 1,

III.

3. **Данило Герасимовичъ Кутневскій (Гаращенко)**; по универсалу гетмана Мазепы 22 авг. 1699 г. переписанъ въ козаки: „п. Данила Герасимовича видячи быти способного и згодного до войсковихъ услугъ, до которихъ и самъ онъ мысль свою охочо забираетъ, прилучаемъ въ компутъ войсковихъ, уволняючи его цале отъ всѣхъ посполитихъ повинностей и отъ судовъ, полкового и мѣского Глуховского, що чинимъ мѣючи взглядъ на значніе и працовитіе п. Сави Прокоповича, судіи войскового енералного . . . второго отца его, п. Данила, заслуги и для зичливой бывшой его-жъ родича, небожчика Герасима Тимофеевича, ку намъ прислуги. Вѣдаючи прето о таковой виразной нашой волѣ, абы як сам п. полковникъ Нѣжинскій, так и нихто иншій, а барзѣй п. сотникъ

*) Архивъ П. П. Скоропадскаго.

Глуховскій з тамошнимъ урядомъ, не важился жадними способами его, п. Данила, обтяжати и до судовъ своихъ потягати...А хто-бы въ якихъ колвекъ случаяхъ мѣлъ до оного претенціи, то повиненъ нигде индей, толко до насъ, гетмана, и до суду нашего войскового енералного, удаватися, прекладаемъ"....; войсковой товарищъ (1708); 15 янв. 1712 г., „зъ особливого гетманского респекту", опредѣленъ Новгородсѣверскимъ сотникомъ; на этомъ урядѣ пробылъ до начала 1715 г.; знатный войсковой товарищъ (1715—1722); въ 1715 г. вмѣстѣ съ генеральнымъ хоружимъ Иваномъ Сулимою разграничивалъ земли города Кіева съ землями Кіевскаго Кирилловскаго монастыря; бунчуковый товарищъ (1722—1732); въ 1722 г. былъ въ числѣ коммиссаровъ по отмежеванію земель князю Меньшикову въ Почепской сотнѣ; въ дек. 1722 г. назначенъ Генеральной Войсковой Канцеляріей для „окончення Почеповскаго межованя"; по указу Генеральной Войсковой Канцеляріи, 2 октября 1723 года ему, „о нѣкоторихъ інтересахъ въ полкъ Стародубовскій ординованному", вмѣстѣ съ знатнымъ войсковымъ канцеляристомъ Степаномъ Максимовичемъ поручено „взять калкулацію съ Ивана Данченка о четвертнихъ грошах, якіе ему зъ Глухова видани, и съ Ѳедора Политики, городничого, о сборѣ съ торговъ понедѣлковыхъ, и если что у нихъ останется за роздачею, то на нихъ доправить всеконечне"; по указу той-же Канцеляріи 5 окт. 1723 г. ему, вмѣстѣ съ знатнымъ войсковымъ канцеляристомъ Семеномъ Столповскимъ поручено разобрать нѣсколько судебныхъ дѣлъ въ Стародубовскомъ полку.— Въ 1708 г. получилъ универсалъ гетмана Скоропадскаго на с. Кривоносовку, Новгородсѣверской сотни; 21 апр. 1714 г. получилъ гетманскій универсалъ на млинъ на р. Свизѣ; 20 мар. 1715 г. получилъ гетманскій универсалъ на отцовскія и купленныя маетности: „въ г. Глуховѣ дворъ, двѣ крамныхъ коморы, два дворика за мѣстомъ—отческіе, а третій дворикъ и третяя комора—купленніе"; въ с. Полошкахъ 6 дв., въ с. Черторіи 3 дворика, въ м. Воронежѣ 8 купленныхъ дворовъ, млины на р. Есмани о 4 колахъ, „з которихъ двѣ колѣ млива отъ тестя его, п. Сави Прокоповича, судіи енералного войскового, данніе, а двѣ имъ у швагра своего п. Ивана Савича купленніе"; с. Кривоносовку, дворы въ Новгородку, 4 дворика въ с. Хильчичахъ и млинъ на р. Свизѣ съ хуторомъ (Машковщиной), въ с. Юхновкѣ два дворика и озеро съ млинкомъ, млинъ выше с. Хильчичъ противъ с. Глазова на р. Бичисѣ, и другіе мелкіе грунты, лѣса, озера, сѣножати и другія угодья; 7 іюня 1718 г. получилъ на всѣ вышеперечисленныя маетности царскую грамоту; въ 1722—1723 г.

владѣлъ въ Новгородсѣверокой сотнѣ с. Рыковымъ; за нимъ въ с. Кривоносовкѣ 59 дв., бобылей 20 хатъ, въ с. Хильчичахъ бобылей 5 хатъ (1723); † 9 апр. 1732 г. въ Новгородсѣверскѣ *). . 2.

Ж.—**Марія** **) **Саввична Савичъ**, дочь генеральнаго судьи **Саввы Прокоповича**; жива въ 1742 г.

## IV.

4. **Никифоръ Даниловичъ** . . . . . 3.

5. **Василій Даниловичъ**, бунчуковый товарищъ (1733—1785); вмѣстѣ съ войсковымъ товарищемъ Ефимомъ Федорченкомъ разбиралъ дѣло между войтомъ Погарскимъ Покасомъ и Погарскими мѣщанами; владѣлецъ хут. Машковщины, Новгородсѣверской сотни (1768); за нимъ съ племянникомъ **Михаиломъ** (№ 8) въ с. Кривоносовкѣ 52 двора (1781); за нимъ Погарскаго у. въ с. Кривоносовкѣ, хут. Машковщинѣ, с. Хильчичахъ м. п. 136, ж. п. 119, хут. Машковскомъ м. п. 5, ж. п. 9, Кролевецкаго у. въ м. Воронежѣ м. п. 5, ж. п. 3, Городницкаго у. въ с. Руднѣ м. п. 89, ж. п. 100 душъ (1783); живъ въ 1785 г. . . . . 3.

Ж.—**Анна Тимоѳеевна Булавка**, дочь Черниговскаго полкового сотника; † до 1783; за нею 16 дворовъ въ с. Старой Руднѣ (1767).

6. **Иванъ Даниловичъ**, бунчуковый товарищъ (1733—1747); у него въ м. Воронежѣ подсосѣдковъ 7 дв. (1736); † до 1768 г. . . 3.

Ж.—**Прасковія** . . . . . , вдова, владѣла частью с. Машковщины (1768).

## V.

7. **Алексѣй Никифоровичъ** . . . . . 4.

8. **Антонъ Никифоровичъ**, канцеляристъ Стародубовской Полковой Канцеляріи (1734) . . . . . 4.

9. **Андрей Васильевичъ**, род. около 1755 г.; корнетъ Кирасирскаго полка (1783) . . . . . 5.

— **Анна Васильевна**, † въ Гудовкѣ . . . . . 5.

---

*) Дневникъ Ханенка, стр. 43.

**) Румянц. Опись, полкъ Стародуб., т. 139.

За **Алексѣемъ Степановичемъ Сулимою**, бунчуковымъ товарищемъ, род. 1733 † 31 мая 1783 г. (его 2-я жена).

— **Прасковія Васильевна**, род. около 1756 г.; дѣвица въ 1783 г. 5.

— **Марія Васильевна**, род. около 1758 г.; дѣвица въ 1783 г. . 5.

10. **Михаилъ Ивановичъ**, войсковой товарищъ (1768—1781); 16 дек. 1781 г.—бунчуковый товарищъ; то-же въ 1784 г.; маіоръ; за нимъ нераздѣльныхъ съ братомъ **Петромъ**: Погарскаго у. въ с. Кривоносовкѣ м. п. 127, ж. п. 143, с. Хильчичахъ м. п. 2, ж. п. 2, д. Юхновѣ м. п. 7, ж. п. 9 душъ (1783); жилъ въ хут. Машковщинѣ (1783) . . . . . 6.

Ж.—1) **Анастасія Васильевна Драгневичъ**, дочь поручика.

2) **Ульяна Ивановна Мартосъ** *).

11. **Петръ Ивановичъ**, „обрѣтается при Генеральномъ Судѣ“ (1768); войсковой товарищъ (1781); 16 дек. 1781 г.—бунчуковый товарищъ; коллежскій ассесоръ (1784) . . . . . 6.

— **Екатерина Ивановна**, за нею имѣніе въ с. Посудичахъ, Стародубовскаго повѣта . . . . . 6.

За **Иваномъ Ивановичемъ** (**старшимъ**) **Долинскимъ**, полковымъ хоружимъ, † до 1811.

## VI.

12. **Иванъ Михайловичъ**, род. около 1781 г.; губернскій секретарь, судья Стародубовскаго повѣтоваго суда (1812—1819); коллежскій секретарь (1836). . . . . 8.

— **Екатерина Васильевна**, род. около 1774 г. . . . . 8.

*) Замѣтки А. М. Лазаревскаго.

**Въ роспись не вошли:**

1. **Павелъ К.**, сынъ полкового канцеляриста, упоминается въ 1785 г.; сынъ № 8?.

2. **Александра Ивановна К.**, за **Ѳедоромъ Яковлевичемъ Юницкимъ**, титулярнымъ совѣтникомъ, род. 1829; дочь № 12?.

# Дополненія, поправки и замѣченныя опечатки.

---

## Къ тому I.

**АДАСОВСКІЕ**; стр. 2. **Прокофій Ивановичъ** (№ 4). Ж.—**Евфросинія Леонтьевна Грановская**, дочь полкового обознаго.

**АПОСТОЛЫ**; стр. 11. Добавляется слѣдующая вѣтвь **Постоленковъ**.

I.

1. **Степанъ Постоленко.**

II.

2. **Андрей Степановичъ**, род. около 1723 г.; безъ чина, живетъ въ м. Сорочинцахъ (1786). Ж.—**Евфимія Шаповаленко**, дочь корнета. 1.

3. **Илья Степановичъ**, род. около 1752 г.; корнетъ въ отставкѣ, живетъ въ м. Сорочинцахъ (1786). Ж.—**Евдокія**, дочь дворянская. 1.

4. **Николай Степановичъ**, род. около 1761; корнетъ въ отставкѣ, живетъ въ м. Сорочинцахъ, холостъ (1786); вѣроятно, отецъ—**Алексѣя Николаевича Постоленка**. . . . . 1.

5. **Григорій Степановичъ**, род. около 1768; безъ чина, живетъ въ м. Сорочинцахъ (1786). . . . . 1.

III.

6. **Демьянъ Андреезичъ**, род. около 1781 . . . . . 2.
— **Агаѳія Андреевна**, род. около 1771 . . . . . 2.
— **Анастасія Ильинична**, род. около 1784 . . . . . 3.
— **Марія Ильинична**, род. около 1785 . . . . . 3.

---

**АРМАШЕВСКІЕ**; стр. 13. **Софья Ивановна** (дочь № 5-го)—за **Семеномъ Панютинымъ**, бунчуковымъ товарищемъ (1784).

Стр. 14. **Елена**, дочь войскового товарища (№ 11?); за **Кирилломъ Степановичемъ Чернявскимъ**, коллежскимъ протоколистомъ, жилемъ с. Бубновой слободки, Золотоношскаго у.; род. около 1761.

**АФЕНДИКИ**; стр. 22. **Максимъ Степановичъ** (№ 6). Ж.—**Матрона Назаревичъ (Лазаревичъ?)**, дочь сотника.

**Григорій Николаевичъ** (сынъ № 3?), род около 1742 г., полковой есаулъ въ отставкѣ (1786). Ж.—**Евфросинія Ивановна Берло**, дочь бунчуковаго товарища.

**Василій Антоновичъ** (№ 9), род. около 1741 г. Ж.—**Прасковья Матвѣевна Косташъ**, дочь полкового обознаго.

Стр. 23. **Василій Ивановичъ** (№ 11). Ж.—**Марѳа Левушевичъ**, дочь капитана.

**Иванъ Ивановичъ** (№ 12), род. около 1746 г. Ж.—**Марѳа Владиміровна Берло**, дочь полкового писаря.

**Семенъ Ивановичъ** (№ 13), род. около 1754 г.; поручикъ въ отставкѣ (1786). Ж.—**Ирина Осиповна Тоцкая**, дочь коллежскаго ассесора.

**Елена**, дочь капитана (№ 5?). За **Ефимомъ Григорьевичемъ Климовичемъ**, род. около 1746 г., корнетомъ въ отставкѣ, жителемъ с. Старой Басани (1786).

**Анна**, дочь полкового хоружаго (№ 6?). За **Михаиломъ Николаевичемъ Лустою**, род. около 1738 г., надворнымъ совѣтникомъ (1786).

**Степанъ Давидовичъ**, (№ 15), род. около 1749. Ж.—2) (1803) **Анастасія Миткевичева**, вдова надворнаго совѣтника. Отъ этого брака у него былъ сынъ **Андрей Степановичъ**, род. 1794.

**Ѳедоръ Давидовичъ** (№ 16), род. около 1746; ротмистръ (1786). Ж.—**Пелагея Каталѣй**, дочь войскового товарища.

**Павелъ Давидовичъ** (№ 17), род. около 1761 г. Ж.—**Анастасія Степановна Пасенко**, дочь коллежскаго ассесора.

**Анастасія Давидовна** (дочь № 7). За **Александромъ Матвѣевичемъ Косташемъ**, бунчуковымъ товарищемъ (1786), род. около 1747 г.

Стр. 26. Ж. № 32—**Марія Яковлевна Исаевичъ** (не Глаевичъ), дочь № 22-го росписи Исаевичей (стр. 235).

Стр. 30. Въ роспись не вошли еще слѣдующія лица:

**Ирина Степановна К.**, дочь бунчуковаго товарища; род. около 1754 г.; въ 1787 г. жила въ с. Михальчиной слободѣ; ея тетка **Агаѳія Давидовна Журманъ**, рожд. **Стрѣшенцова**, и племянникъ **Никита Ивановичъ** (неизвѣстный по фамиліи), род. 1779.

**Марія А.**, дочь коллежскаго ассесора. За **Павломъ Григорьевичемъ Савицкимъ**, род. около 1754 г., подсудкомъ Мглинскаго повѣтоваго суда (1803).

**БАКУРИНСКІЕ**; стр. 32. **Ѳедоръ Юрьевичъ** (№ 5) † до 1713. Ж.—**Елена Михайловна Свободецкая**, род. около 1680 г.; жила въ с. Рѣпкахъ (1742); дочь Черниговскаго полкового писаря (1672).

Стр. 33. **Василій Ѳедоровичъ** (№ 8), род. около 1703; въ 1742 г. жилъ въ с. Рѣпкахъ, бездѣтенъ. Ж.—**Анна Григорьевна** . . . . . , род. около 1710.

**Іосифъ Климентьевичъ** (№ 9), род. около 1705 г. Ж.—**Агафія Григорьевна** . . . . . , род. около 1714 г.

**Андрей Климентьевичъ** (№ 10) род. около 1710 г. Ж.—**Ирина Павловна** . . . . . , род. около 1717 г.; у нихъ еще была дочь **Елена Андреевна**, род. около 1741 г.

У **Якова Юрьевича** (№ 7) былъ еще сынъ **Яковъ Яковлевичъ**, род. около 1717 г., въ 1742 г.—жилъ въ с. Рѣпкахъ, холостъ.

Стр. 34. **Иванъ Іосифовичъ меньшой** (№ 16). Ж.—**Анна Ивановна Корсакъ-Котовичъ**.

Стр. 38. **Кириллъ Ѳедоровичъ** (№ 40) † 1906 г. и погребенъ на Черниговскомъ городскомъ кладбищѣ.

Стр. 40. Въ роспись не вошли еще слѣдующія лица:

**Иванъ Б.**, войсковой товарищъ (1781). Ж.—**Ирина Васильевна Силичъ**, дочь земскаго судьи; у нихъ въ 1781 г. двѣ малолѣтнихъ дочери.

**Марія Б.**; дочь войскового товарища. За **Игнатіемъ Матвѣевичемъ Шумомъ**, род. около 1740 г., премьеръ-маіоромъ въ отставкѣ, жителемъ г. Козельца (1786).

**Варвара Ивановна Б.** За **Михаиломъ Александровичемъ Савичемъ**, титулярнымъ совѣтникомъ, род. 1793 † 1852.

№ 1 не вошедшихъ въ роспись лицъ слѣдуетъ исключить.

**БЕЗБОРОДКИ**; стр. 46. **Арсеній Безбородко** былъ сыномъ сотника **Ивана Бѣлоцерковца** и въ 1754 г. именовался Бѣлоцерковцемъ-Безбородкомъ, будучи въ это время „студентомъ философическихъ искусствъ“ Іенскаго университета; хотя онъ и былъ уроженцемъ г. Переяслава, но, повидимому, никакого отношенія къ помѣщенному роду Безбородковъ не имѣетъ.

**БЕРЛЫ**; стр 52. **Евфросинія Ивановна**, дочь бунчуковаго товарища (№ 7?). За **Григоріемъ Николаевичемъ Афендикомъ**, род. около 1742 г., полковымъ есауломъ въ отставкѣ (1786).

**Агаѳія Михайловна**, дочь полкового писаря (№ 9?). За **Михаиломъ Ревера-Червинскимъ**, род. около 1753 г., прапорщикомъ (1786).

**Пантелеймонъ Владиміровичъ** (№ 13). Ж.—**Агаѳія**, дочь козака.

У нихъ была еще дочь **Анастасія Пантелеймоновна**, род. около 1785 г.

**БОБЫРИ**; стр. 59. Въ роспись не вошла еще **Дарья Бобировна**, дочь дворянская. За **Константиномъ Сычевскимъ**, род. около 1745 г., полковымъ писаремъ въ отставкѣ (1786).

**БОРОЗДНЫ**; стр. 67. **Максимъ Лаврентьевичъ** (№ 12). Ж.—**Екатерина Ивановна Парчевсковна**.

Стр. 71. **Петръ Максимовичъ** (№ 22). Ж.—**Ульяна Васильевна Мовчановна**. Унего было еще два брата: **Василій Максимовичъ**, бунчуковый товарищъ, † до 1767, и **Николай Максимовичъ**, бунчуковый товарищъ, † до мая 1746, имѣвшій дочь **Марѳу Николаевну**, вышедшую замужъ за **Василія Чернявскаго**, значковаго товарища (1767).

**Дарія Лаврентьевна** (дочь № 14). За **Авксентіемъ Аѳанасьевичемъ Понащатенкомъ**, род. около 1733 г., полковымъ судьей въ отставкѣ, городскимъ головой г. Городни (1784).

Стр. 72. **Анастасія Николаевна** (дочь № 16?) За **Василіемъ Ивановичемъ Добронизскимъ**, бунчуковымъ товарищемъ, род. 1712 † 1776.

У **Григорія Владиславовича** (№ 17) была еще дочь **Анастасія Григорьевна**, род. около 1737 г. Его же дочерью была, повидимому, и **Марѳа Григорьевна Б.**, (дочь бунчуковаго товарища), бывшая замужемъ за **Иваномъ Ѳедоровичемъ Юрловымъ**, премьеръ-маіоромъ въ отставкѣ (1786).

Стр. 73. **Евфросинія Михайловна** (дочь № 21) † 1780. За: 1) (съ 1759 г.) **Иваномъ Мовчаномъ**; 2) (съ 1766 г.) **Михаиломъ Михайловскимъ**. Ея сестра **Елисавета Михайловна** † 3 февр. 1779 г., бездѣтной. За **Степаномъ Ѳедоровичемъ** (его 1-я жена).

Дочь поручика Бороздина (№ 25?) была за **Романомъ Гордѣевскимъ-Бондаревскимъ**, род. около 1749 г., коллежскимъ канцеля-

ристомъ (1786).

**Елена Григорьевна**, дочь подпоручика (№ 31 ?). За **Іосифомъ Богдановичемъ**, род. около 1751 г., подпоручикомъ въ отставкѣ (1786 г.).

Стр. 79. **Василій Ивановичъ** (№ 70); умалишенный; † въ 1870-хъ годахъ въ Черниговскомъ богоугодномъ заведеніи. Его сестра **Варвара Ивановна**—за **Александромъ Владиміровичемъ Лизогубомъ**, поручикомъ (1862).

Стр. 80. **Татьяна Николаевна** (дочь № 61). За . . . . . **Зарембскимъ.**

Стр. 82. Въ роспись не вошли:

**Елена Б.**, дочь бунчуковаго товарища. За **Петромъ Ивановичемъ Исаевичемъ**, ротмистромъ (1786).

**Мемнонъ Б.**, іеромонахъ и намѣстникъ Нѣжинскаго Благовѣщенскаго монастыря (апр. 1727).

№ 2 не вошедшихъ въ роспись лицъ слѣдуетъ исключить.

**БОРСУКИ**; стр. 88. **Иванъ Павловичъ** (№ 9) имѣлъ еще трехъ дочерей: **Евфимію Ивановну**, род. около 1776, **Ирину Ивановну**, род. около 1776 г., и **Агафію Ивановну**, род. около 1783 г.

Стр. 90. Въ роспись не вошла еще „**Евдокія дочь Бурсукова**“, бывшая замужемъ за **Львомъ Кривецкимъ**, род. около 1742 г., полковымъ канцеляристомъ въ отставкѣ (1786).

**БРАЗОЛИ**; стр. 97. **Василій Трофимовичъ** (№ 2). Ж.—**Ирина Андреевна Терентенко**, дочь войскового товарища.

Стр. 99. **Евгеній Григорьевичъ** (№ 9). Ж.—**Софія Дмитріевна Селецкая** † 17 апр. 1909 г. въ с. Малой Павловкѣ, Полтавскаго у.

Въ роспись не вошли еще слѣдующія лица:

**Дмитрій Бразолъ**, род. около 1728 г., фурьеръ въ отставкѣ, житель Зеньковскаго у. (1786). Ж.— . . . . . , дочь польскаго шляхтича. У нихъ дѣти: **Гавріилъ**, род. около 1773, **Антонъ**, род. около 1779, **Петръ**, род. около 1783, **Иванъ**, род. около 1785, **Марина**, род. около 1772, и **Варвара**, род. около 1777.

**БРЕЖИНСКІЕ**; стр. 112. **Яковъ Ананіевичъ** (№ 21) † 4 февраля 1831 г. на 42 г., погребенъ въ Черниговскомъ Елецкомъ монастырѣ (надгробіе). **Ананій Ивановичъ** (№ 26) † 26 августа 1897 г. Ж.—1) **Вѣра Константиновна Гессе**, † 1 мая 1886 г.; 2) **Ольга Евгеніевна Тржецякъ**, дочь генерала; у нихъ дѣти: отъ 1-го брака: 1) **Иванъ Ананіевичъ**, род. 11 нояб. 1881 г. въ Кѣльцахъ, лейтенантъ (1909); 2) **Ольга Ананіевна**, род. 1882 г. во Флоренціи; отъ 2-го брака: 3) **Борисъ Ананіевичъ** и 4) **Вѣра Ананіевна.**

Неизвѣстно, можно ли отнести къ этому роду слѣдующія двѣ вѣтви Брежинскихъ:

**Первая вѣтвь.**

I.

1. **Павелъ.**

II.

2. **Гордій Павловичъ**, род. около 1747 г.; поручикъ въ отставкѣ (1786—1812); засѣдатель Козелецкаго нижняго земскаго суда (1799—1803); подсудокъ Козелецкаго повѣтоваго суда (1812); жилъ въ с. Рыковѣ, Козелецкаго у., гдѣ у него обоего пола 23 души (1786 г.). . . . . 1.

Ж.—**Ирина Ѳедосенко**, дочь значковаго товарища.

3. **Иванъ Павловичъ**, род. около 1751 г.; значковый товарищъ, житель г. Козельца. . . . . 1.

Ж.— **Харитина**, дочь мѣщанская.

4. **Степанъ Павловичъ**, род. около 1770 г.; безъ чина (1786). . 1.

III.

5. **Антонъ Гордіевичъ**, род. около 1780. . . . . 2.
— **Ирина Гордіевна**, род. около 1772 г. . . . . 2.
— **Татьяна Гордіевна**, род. около 1774 г. . . . . 2.
— **Евфросинія Ивановна**, род. около 1780 г. . . . . 3.
— **Анастасія Ивановна**, род. около 1782 г. . . . . 3.

**Вторая вѣтвь.**

I.

1. **Кондратій.**

II.

2. **Василій Кондратьевичъ**, род. около 1751 г.; значковый товарищъ, житель г. Козельца (1786) . . . . . 1.

Ж.— **Евфросинія**, дочь чиновничья.

## III.

— **Агрипина Васильевна**, род. около 1777 г. . . . . 2.
— **Елена Васильевна**, род. около 1785 г . . . . . 2.

Въ роспись не вошла еще **Марѳа Б.**, дочь значковаго товарища. За **Герасимомъ Васильевичемъ Брожкомъ**, род. около 1736 г., значковымъ товарищемъ въ отставкѣ, жителемъ г. Козельца (1786).

№№ 3 и 4 не вошедшихъ въ роспись лицъ слѣдуетъ исключить.

**БУДЛЯНСКІЕ**; стр. 116. **Власъ Климовичъ** (№ 2) имѣлъ еще дочь **Агаѳію Власовну**, бывшую замужемъ за **графомъ Николаемъ Владиславичемъ**, предводителемъ дворянства Лохвицкаго у. (1785).

**БУЛАВКИ**; стр. 120. **Василій Леонтьевичъ** (№ 9). Ж.— **Евдокія Яковлевна Лизогубъ**, дочь бунчуковаго товарища. У нихъ двѣ дочери: **Марія**, род. около 1771 г., и **Евдокія**, род. около 1774 г.

У **Антона Тимоѳеевича** (№ 8) была еще дочь **Ѳедосья Антоновна**, бывшая за **Степаномъ Васильевичемъ Каневскимъ-Оболонскимъ**, бунчуковымъ товарищемъ въ отставкѣ, род. около 1736 г.

Въ роспись не вошла еще **Евдокія Булавковна** (1778). За **Діонисіемъ Сильванскимъ**, священникомъ Кіево-Подольской Цареконстантиновской церкви (1778).

**БУТОВИЧИ**; стр. 126. **Елена Демьяновна** (дочь № 8). За **Иваномъ Рымшей**, род около 1734 г., войсковымъ товарищемъ въ отставкѣ (1786).

Стр. 128. **Марія Петровна** (повидимому – дочь № 10), род. около 1722 г. За (1744) **Григоріемъ Ѳедоровичемъ Молявкой**, сотникомъ Городницкимъ (1744).

**Николай Ѳедоровичъ** (№ 25); свящ. с. Чернотичъ (1768—1781). Ж.— **Анна Павловна Селиванова**, дочь поручика Павла Львовича Селиванова (1768) и его жены **Елены Лукьяновны Жоравковны** (Рум. Оп. Малор., п. Черниг., т. 28).

Стр. 130. **Евгенія Петровна** (дочь № 19). За **Максимомъ Андреевичемъ Сахно-Устимовичемъ**, войсковымъ товарищемъ (1784), род. около 1754 г.

Стр. 137. **Владиміръ Ивановичъ** (№ 90). Ж.— **Вѣра Егоровна Куцъ**. У нихъ дѣти: **Сергѣй**, **Наталія** († младенцемъ) и **Зинаида** (близнецъ Сергѣя).

Стр. 138. Въ первую роспись не вошли еще:

„**Агаѳія Бутовичевна Тиханова**“ (1752), тетка **Степана Васильевича Томары**, бунчуковаго товарища.

**Марія Б.**, дочь дворянская. За **Романомъ Колодкевичемъ**, род. около 1737 г., войсковымъ товарищемъ (1786).

Стр. 143. **Андрей Петровичъ** (№ 32), поручикъ. Ж.— **Анастасія Родіоновна Пиленко.** У нихъ дѣти: **Леонидъ, Евгеній, Поликсена и Викторія.**

Вѣроятно, ко второй росписи принадлежитъ слѣдующая вѣтвь рода Бутовичей:

I.

1. **Иванъ Бутовичъ**, маіоръ (№ 17?).

II.

2. **Михаилъ Ивановичъ**, ротмистръ (№ 39?).

Ж.— **Елена Петровна Рощаковская**, род. около 1776 г. † 6 апр. 1848 г., дочь коллежскаго ассесора.

3. **Александръ Ивановичъ**, штабсъ-капитанъ.

— **Марія Ивановна.**

За **Панфиломъ Семеновичемъ Панченкомъ**, штабсъ-капитаномъ.

— **Елисавета Ивановна.**

За **Тимоѳеемъ Осиповичемъ Сухомлиновымъ**, губернск. секретаремъ.

— **Вѣра Ивановна.**

За . . . . . **Мезиновымъ**, корнетомъ.

— **Анна Ивановна.**

За . . . . . **Галчеевымъ**, губернскимъ секретаремъ.

III.

4. **Иванъ Михайловичъ**, ремонтеръ.

5. **Михаилъ Михайловичъ**, поручикъ.

6. **Любимъ Михайловичъ**, коллежскій ассесоръ; † 1 апр 1847 г.

— **Марѳа Михайловна.**

За **Никифоромъ Михайловичемъ Лелюковымъ.**

Стр. 150. Ни въ одну роспись не вошли еще слѣдующія лица:

**Марѳа Пантелеймоновна**, дочь умершаго войскового товарища За **Григоріемъ Даниловичемъ Илляшевичемъ**, полковымъ хоружимъ въ отставкѣ (1786), род. около 1750 г. (Гадяцкаго у.).

**Агрипина Пантелеймоновна**, дочь войскового товарища. За **Григоріемъ Мельниковымъ**, род. около 1744 г., войсковымъ товарищемъ (Гадяцкаго у.).

**Петръ Степановичъ**, род. около 1714 г., значковый товарищъ, житель м. Сорочинецъ (1786). Ж.— **Марѳа Хижняковская**, дочь значковаго товарища. У нихъ дѣти: **Степанъ**, род. около 1765, **Антонъ**, род. около 1766, и **Ѳедоръ**, род. около 1767 г.

**Василій Васильевичъ**, род. около 1728 г., значковый товарищъ, житель г. Миргорода, гдѣ за нимъ обоего пола 54 души. Ж.— **Татьяна . . . . . .**, дочь сотника. У нихъ дѣти: **Осипъ**, род. около 1757 г. и женатый на **Евфросиніи**, дочери козачьей (у нихъ дѣти: **Ѳедоръ**, род. около 1776, и **Яковъ**, род около 1778),—и **Татьяна**, род. около 1780 г.

**Яковъ Леонтьевичъ**, род. около 1739 г., поручикъ въ отставкѣ, житель г. Золотоноши, гдѣ за нимъ обоего пола 25 душъ. Ж — **Екатерина Красовская**, дочь войскового товарища. У нихъ дѣти: **Прасковья** (род. около 1764 г., за нею приданое имѣніе въ д. Синеоковкѣ, Золотоношскаго у.; за **Андреемъ Леонтьевичемъ Синеоковымъ-Андрѣевскимъ**, род. около 1741 г., поручикомъ въ отставкѣ, 1786), **Анна**, род. около 1769, и **Меланія**, род. около 1780 г.

**Антонъ Ивановичъ**, род. около 1748 г., поручикъ въ отставкѣ, житель с. Панскаго (?), Золотоношскаго у., гдѣ за нимъ обоего пола 22 души. Ж.— **Анастасія Петрашевичъ-Урсалъ**, дочь значковаго товарища. У нихъ дѣти: **Прокофій**, род. около 1785 г., и **Анна**, род. около 1781 г.

**Надежда**, дочь дворянина. За **Петромъ Демьяновичемъ Лазаревичемъ**, род. около 1791 г., титул. совѣтникомъ, помѣщикомъ Глуховскаго у. (1836).

**БУЦКІЕ**; стр. 152. **Елисавета Дмитріевна**, дочь Полтавскаго полкового хоружаго (№ 6?). За **Григоріемъ Ѳедоровичемъ Зарудным**, войсковымъ товарищемъ (1784).

**БѢЛЕЦКІЕ-НОСЕНКИ**; стр. 156. **Прасковія Никифоровна** (дочь № 5). За **Василіемъ Корнильевичемъ Нельговскимъ**, род. около 1731 г., полковымъ есауломъ (1786).

**Павелъ Георгіевичъ** (№ 8). Ж.—(1786) **Анна Сахновская**, дочь бунчуковаго товарища. У нихъ были еще дѣти: **Иванъ**, род. около 1776 г., и **Георгій**, род. около 1778 г.

**ВАКУЛОВИЧИ**; стр. 161. **Марія Даниловна** (дочь № 5) † 11 мая 1845 г.

**ВАЛЬКЕВИЧИ**; стр 162. **Степанъ Васильевичъ** (№ 2) съ братомъ **Петромъ** (№ 3) получилъ 13 авг. 1715 г. гетманскій универсалъ на слободку въ грунтахъ Павловскихъ.

**Петръ Васильевичъ** (№ 3), род. около 1687 г.; погребенъ въ Глуховскомъ Успенскомъ Дѣвичьемъ монастырѣ. У него были еще дѣти: **Иванъ**, род. 1741, **Ирина**, род. около 1736, и **Анна**, род. около 1739 г.; всѣ они умерли, повидимому, въ младенчествѣ.

Стр. 164. **Николай Ивановичъ** (№ 11). Ж.— . . . . . **Васильевна Рубецъ**, дочь бунчуковаго товарища.

Стр. 166. Въ роспись не вошелъ еще: . . . . . **Вальковичъ**, бунчуковый товарищъ (конецъ XVIII в.). Ж.—**Дарья Григорьевна Михаловская**, дочь полкового есаула.

**ВЕЛЕЦКІЕ**; стр. 170. **Владиміръ Васильевичъ** (№ 7). Ж.—**Екатерина Васильевна Кондратьева**, род. 1718, дочь Сумскаго полковника (сообщеніе А. А. Марцинчика).

Стр. 172. **Анна Владиміровна** (дочь № 7). За **Михаиломъ Навроцкимъ**, род. около 1737 г., бунчуковымъ товарищемъ (1786).

Стр. 179. У **Константина Ивановича** (№ 23) былъ еще сынъ **Николай**.

Стр. 180. Въ роспись не вошли еще слѣдующія лица:

**Софія Михайловна**, дочь бунчуковаго товарища (№ 4 ?). За **Ѳедоромъ Григоровичемъ**, род. около 1746 г , коллежскимъ ассесоромъ (1786 г.).

**Марія В.**, дочь бунчуковаго товарища (№ 7?). За **Ѳедоромъ Ставицкимъ**, род. около 1742 г., полковымъ есауломъ (1786).

**ВЕЛИНСКІЕ**; стр. 183. **Николай Григорьевичъ** (№ 6). Ж.—**Елена Васильевна Рубецъ**, дочь бунчуковаго товарища.

**ВЕЧОРКИ**; стр. 191. **Михаилъ Семеновичъ** (№ 4) имѣлъ еще дѣтей: **Алексѣя**, род. около 1770 г., **Ульяну**, род. около 1762 г., и **Ирину**, род. около 1775 г.

**ВОЙЦЕХОВИЧИ**; стр. 196. **Евдокія Петровна**, дочь умершаго войскового товарища (№ 10?). За **Петромъ Даниловичемъ Тарновскимъ**, судьею Глинскаго уѣзднаго суда (1784).

Стр. 198. **Анна Григорьевна**, дочь бунчуковаго товарища (№ 13?). За **Павломъ Тышкевичемъ**, войсковымъ товарищемъ (1784).

Стр. 205. **Варѳоломей Андреевичъ** (№ 70). Ж.—**Марія Василевская.**

Стр. 208. **Михаилъ Яковлевичъ** (№ 57) имѣлъ еще дочь **Варвару** (1846 г.).

Стр. 210. Въ роспись не вошла еще **Пелагея В.**, дочь полкового писаря. За **Дмитріемъ Дмитріевичемъ Зубрицкимъ**, священникомъ (1786).

**ВОЛОДКОВСКІЕ**; стр. 212. **Софія**, дочь полкового есаула (№ 9?). За **Іосифомъ Ивановичемъ Присуцкимъ**, род. около 1739 г., священникомъ с. Недры, Козелецкаго у. (1786).

**Меланія В.**, дочь полкового есаула (№ 9?). За **Иваномъ Степановичемъ Романовичемъ-Славатинскимъ**, род. около 1726 г., безчиновнымъ, жителемъ хут. Старополуботковскаго, Переяславскаго у., гдѣ у него обоего пола 120 душъ (1786).

Стр. 213. **Яковъ Андреевичъ** (№ 11) имѣлъ еще дочерей: **Анну**, род. около 1763, **Ирину**, род. около 1771, **Прасковью**, род. около 1773, **Марію старшую**, род. около 1777, **Екатерину**, род. около 1779, и **Марію младшую**, род. около 1785 г.

**ВОЛЕВАЧИ**; стр. 217. **Дмитрій Антоновичъ** (№ 10) имѣлъ еще сына **Павла**.

Стр. 218. Въ роспись не вошли еще слѣдующія лица:

**Иванъ В.**, „атестований суда генерального канцелярист“ (1760 г.).

**Петро В.**, возный сотни Потоцкой (1768 г.).

**Иванъ Степановичъ**, род. около 1741 г.; войсковой товарищъ въ отставкѣ, за нимъ Екатеринославскаго намѣстничества въ м. Потокѣ и Переяславскаго у. въ с. Сосновкѣ обоего пола 95 душъ (1786). Ж.—**Анастасія Гулакъ**, дочь бунчуковаго товарища. У нихъ дѣти: **Гаврило**, род. около 1771 г. (см. не вошедшія въ роспись лица, № 8), **Яковъ**, род. около 1776, **Пелагея**, род. около 1769, **Александра**, род. около 1774, и **Ульяна**, род. около 1781.

**ГАЛАГАНЫ**; стр. 223. **Андрей Семеновичъ** (№ 6), род. около 1719 г.; безъ чина и службы (1786); за нимъ совмѣстно съ дочерью **Анной** (род. около 1770 г.), записанныхъ по ревизіи 1782 г. за умершимъ ея мужемъ **Андреемъ Дубровою**, въ г. Хоролѣ (гдѣ и живутъ), въ хуторахъ при Лагодиныхъ ставкахъ и при урочищѣ Третяковомъ обоего пола 38 душъ (1786). Ж.—**Прасковія**, дочь священника.

**Устинья**, дочь полкового есаула (№ 3?). За **Григоріемъ Ивановичемъ Ивановымъ**, род. около 1736 г., войсковымъ товарищемъ въ отставкѣ, имѣющимъ въ Хоролѣ 6 и въ хуторѣ при урочищѣ Лагодиныхъ ставовъ обоего пола 53 души (1786).

**Иванъ Григорьевичъ** (№ 7); † въ ноябрѣ 1789 г. въ с. Сокиренцахъ.

Стр. 224. **Вѣра Ивановна** (№ 7). 24 марта 1793 г. Екатеринославской Духовной Консисторіей разведена съ мужемъ съ наложеніемъ на нее семилѣтней епитиміи и безбрачія; въ 1797 г. жила у своей тетки **княгини С. Е. Хованской** въ Москвѣ (см. стр. 385). За (съ 1779 г.). **Ѳедоромъ Николаевичемъ Чорбой**, секундъ-маіоромъ, помѣщикомъ Александрійскаго и Градижскаго у.у. (1793); его 1-я жена.

Въ роспись не вошли еще слѣдующія лица:

**Тихонъ Михайловичъ**, род. около 1786 г., губернскій секретарь въ отставкѣ, житель м. Воронежа, за нимъ Сосницкаго у. м. п. 6, ж. п. 7 душъ (1836). Ж.—**Анна Ивановна Забѣла**, дочь надворнаго совѣтника У нихъ дѣти: **Левъ**, род. около 1829, **Иванъ**, род. около 1834, **Варвара**, род. около 1830, и **Екатерина**, род. около 1832 г.

**Иванъ Михайловичъ**, † внезапно 7 іюня 1905 г. въ Петербургѣ, гдѣ и погребенъ на Волковомъ кладбищѣ.

**ГАЛЕНКОВСКІЕ**; стр. 226. **Василій Галенко** (№ 2). Прилуцкій бы-ватель, 1 окт. 1695 г. продалъ Прилуцкому полковнику Дмитрію Горленку одну млиновую заставку на р. Удаѣ, на греблѣ Прилуцкой, за 250 золотыхъ; грамотный.

Стр. 227. **Андрей Ѳедоровичъ** (№ 5); по свѣдѣніямъ П. М. Боярскаго онъ † въ дек. 1819 г. и погребенъ въ с. Богодаровкѣ, въ построенной имъ церкви. Ж.—**Матрона Юрьевна Троцкая**, † 1828 г. въ Богодаровкѣ, гдѣ и погребена въ семейномъ склепѣ.

Стр. 228. **Осипъ Андреевичъ** (№ 8); † 6 мая 1848 г. въ с. Рудовкѣ, Прилуцкаго у., на 69 году; погребенъ въ Рудовкѣ.

**Андрей Осиповичъ** (№ 10). Ж.—1) **Екатерина Александровна Дунаева**; 2) **Елисавета Семеновна Черниловская-Соколъ**; 3) **Казиміра Казиміровна** . . . . . , въ 1-мъ бракѣ была за . . . . . **Приходько**.

Стр. 229. **Аркадій Осиповичъ** (№ 11); † 30 дек. 1888 г., погребенъ въ д. Горбахъ. Ж.—**Марія Львовна Чертова** † 24 авг. 1854 г., 27 л., погребена въ дер. Горбахъ.

Стр. 230. **Александръ Андреевичъ**, отъ 1-го брака; † 1882 г., при Кукуевской катастрофѣ, погребенъ въ с. Аѳанасьевкѣ, Новомосковскаго у. Ж.—**Александра Андреевна Ильяшенко**, род. 1858; дочь полковника; во 2-мъ бракѣ за **Иваномъ Сергѣевичемъ Леонтьевымъ**, камергеромъ.

**Павелъ Андреевичъ** (№ 16). Ж.—**Е. А. Константиновичъ**; во 2-мъ бракѣ за **Леонидомъ Николаевичемъ Черноярovымъ**. У нея отъ брака съ П. А. Галенковскимъ дѣти: **Зинаида**, род. 1887, и **Елисавета**, род. 1891 г.

**Марія Андреевна** (дочь № 10). За **Иваномъ Львовичемъ Огановичемъ**.

**Елисавета Аркадіевна** (дочь № 11). За **Матвѣемъ Григорьевичемъ Астрябомъ**.

Стр. 231. **Анатолій Александровичъ** (№ 25), род. 24 апр. 1881 г. въ Петербургѣ; окончилъ курсъ Импер. Александровскаго Лицея; земскій начальникъ Новомосковскаго у., губернскій и уѣздный гласный (1909). Его сестра **Ксенія**—род. 26 апр. 1879 г.

Стр. 232. (Лица, въ роспись не вошедшія). **Ѳедоръ Филипповичъ** (№ 23), ротмистръ. Ж.—**Ульяна Васильевна Рощаковская**, дочь войскового товарища. Ихъ сынъ **Семенъ** (№ 24) былъ женатъ, по свѣдѣніямъ П. В. Новицкаго, на **Варварѣ Петровнѣ Ратѣевой**. Кромѣ того, у № 23-го были еще дѣти: **Михаилъ Ѳедоровичъ**, полковникъ, и **Василиса Ѳедоровна**, бывшая за **Егоромъ Львовичемъ Лапой-Даниловскимъ**, поручикомъ.

Стр. 233. Въ роспись не вошли еще слѣдующія лица:

**Кириллъ Галенко**, род. около 1729 г.; Роменскій сотенный хоружій (апр. 1763); войсковой товарищъ въ отставкѣ, за нимъ въ Роменскомъ у. обоего пола 3 души (1786). Ж.—**Домникія Якимовна Яковенко**, дочь полкового хоружаго. У нихъ дѣти: **Степанъ**, род. около 1770, **Яковъ**, род. около 1783, **Екатерина**, род. около 1765, **Агриппина**, род. около 1767, **Анна**, род. около 1779, **Марѳа**, род. около 1781 г., и **Александра**, род. около 1785 г.

**Домникія Галѣнковская**, дочь значковаго товарища. За **Осипомъ Тимоѳеевичемъ Браславскимъ**, род. около 1738 г., безъ чина и имѣнія (1786 г.).

**Марія Ѳеофилактовна Голенковская**, вдова надворнаго совѣтника, помѣщица Лужскаго у. дер. Малохова и Баранова, которыя она завѣщала своему внуку капитану Антону Ѳедоровичу Сеславину; ея духовное завѣщаніе утверждено 1 апр. 1854 г.; не 2-ая ли жена № 7 росписи?

**ГАЛЕЦКІЕ**; стр. 234. **Семенъ Яковлевичъ** (№ 2) женатъ былъ два раза; 2-ой его женой была **Ѳедора Андреевна** . . . . . , род. около 1687 г., въ 1742 г. вдова, жила въ с. Стечнѣ; значковый товарищъ Михайло Улѣзко былъ его свояком, неизвѣстно только, по 1-му или по 2-му браку Семена Галецкаго.

Стр. 235. **Петръ Семеновичъ** (№ 4). Ж.—**Екатерина Васильевна** . . . . . , род. около 1699 г., въ 1768 г. вдова, жила въ с. Стечнѣ.

Дочь **Леонтія Яковлевна** (№ 3) была за **Ѳедоромъ Константиновичемъ Незамаевскимъ**, род. около 1721 г.

Стр. 236. **Яковъ Петровичъ** (№ 6). Ж.—**Екатерина Петровна** . . . . . , род. около 1734 г.; въ 1768 г. жила съ мужемъ въ с. Михаловскѣ, будучи бездѣтной.

**Иванъ Петровичъ** (№ 7), род около 1737 г.; въ 1768 г.—холостъ, жилъ съ матерью. Ж.—**Анна Михайловна Ширай**, род. около 1749 г., во 2-мъ бракѣ за **княземъ Иваномъ Петровичемъ Львовымъ**, род. около 1748 г.

Стр. 237. **Петръ Петровичъ** (№ 5) имѣлъ еще дочь **Екатерину**, род. около 1773 г.

**ГАМАЛѢИ**; стр. 239. **Григорій Михайловичъ** (№ 3) 3 дек. 1665 г. получилъ царскую грамоту на дворянство и на с. Хоружевку и Хитцы; его духовное завѣщаніе 1694 г., по которому онъ всѣ имѣнія завѣщалъ женѣ.

Стр. 240 **Андрей Михайловичъ** (№ 4); универсалъ 3 іюня 1693 и купчую 19 апр. 1695 г. слѣдуетъ отнести къ его сыну **Андрею** (№ 6); свѣдѣніе о духовномъ завѣщаніи 1694 г. слѣдуетъ отнести къ № 3.

Стр. 241. **Андрей Андреевичъ** (№ 6). **Ж.— Анастасія Михайловна Миклашевская**; 5 янв. 1709 г., она, „вдовствующая п. Андреева Гамалѣина, з позосталими синами", получила гетманскій универсалъ на с. Юдиновъ, футоръ Левенскій, футоръ въ Серединой Будѣ и людей, поселенныхъ на Круковскихъ скупленныхъ грунтахъ.

**Антонъ Андреевичъ** (№ 7); товарищъ значный войсковой (1702); о немъ см. Архіеп. Филаретъ, Опис. Черниг. епархіи, кн. IV, стр. 20—21.

Стр. 242. **Степанъ Михайловичъ** (№ 9). Въ генеалогическихъ замѣткахъ Якова Марковича (автора „Записокъ"), составленныхъ въ янв 1729 г. и видѣнныхъ нами у П. Я. Дорошенка, записано: „Стефанъ Гамалѣя, бунчуковый товаришъ, а по семъ сотникъ Лохвицкій, сватъ мой по женѣ братней брата моего Семена; † 1729". Сотничій урядъ въ Лохвицѣ занималъ въ промежутокъ времени съ 1727 по 1729 г.

**Александръ Михайловичъ** (№ 10); учился въ Кіевской Академіи; объ имѣніяхъ, полученныхъ имъ въ приданое за женою—см. „Стороженки. Фамильный архивъ. Томъ седьмой, Кіевъ 1908 г., стр. 81—88.

Дочь № 5-го, бывшая за **Ѳ. А. Дмитрашкомъ-Райчей**, называлась **Ѳеодорой Михайловной**.

**Василій Андреевичъ** (№ 13); о немъ въ замѣткахъ Якова Марковича записано: „Василий Гамалѣя, бунчуковий товаришъ а другой мой, в Сулаку под час походу Низового умерший, 33 лѣтъ".

Стр. 243. **Григорій Андреевичъ** (№ 14); жилъ въ с. Борщевѣ. **Ж.— Е. В. Бороздна**, род. около 1699 г., † 25 янв. 1755 г. въ с. Борщовѣ, погребена въ с. Ярцовѣ (?).

Стр. 245. **Иванъ Михайловичъ** (№ 8) имѣлъ еще сына **Дмитрія Ивановича**.

Стр. 246. **Степанъ Степановичъ** (№ 20) былъ реентомъ Кіевской каѳедральной канцеляріи (1754).

**Яковъ Александровичъ** (№ 22), род. 1731; имѣлъ 853 души; † 1795. **Ж.— Е. С. Мандрыка**, род. 1740 † 1790.

**Александръ Михайловичъ** (№ 10) имѣлъ еще дочь **Ксенію Александровну**, бывшую за **Саввою Станоевымъ**, „Новой Сербіи Пандурскаго полка поручикомъ“.

**Иванъ Осиповичъ** (№ 24). Ж. – **княжна Ѳеодосія Ивановна Елецкая.**

Стр. 247. **Иванъ Андреевичъ** (№ 15) имѣлъ еще отъ 1-го брака дочь **Анну Ивановну**, род. около 1741 г., † до 1763 г., бездѣтной. За **Иваномъ Ивановичемъ Мовчаномъ**, войсковымъ товарищемъ (1763).

Другая его же дочь **Елена Ивановна** была тоже отъ 1-го брака и род. 9 мая 1743 г. въ Клепалахъ*)

Стр. 248. **Григорій Антоновичъ** (№ 16) имѣлъ еще дѣтей: **Петра**, **Марѳу**, род. около 1740 г., и **Татьяну**, род около 1741 г.

**Пелагея Ивановна**, дочь войскового канцеляриста (№ 17?). За **Иваномъ** (**Ивановичемъ**?) **Мартосомъ**, коллежскимъ канцеляристомъ въ отставкѣ (1786).

**Прасковья Ивановна**, дочь войскового канцеляриста (№ 17?). За **Даніиломъ Дмитріевичемъ Богаревымъ**, род. около 1747 г., войсковымъ товарищемъ въ отставкѣ (1786).

**Юрій Яковлевичъ**, род. 1759; служилъ въ Ряжскомъ мушкатерскомъ полку; † 1817 г., холостымъ. У него еще были братья: **Василій**, род. 1769 † 1774, и **Кириллъ**, род. 1779 † младенцемъ, и сестры: **Дарія**, † младенцемъ, **Анастасія**, род. 1765 † младенцемъ, **Акилина**, род. и † 1772, **Наталія**, род. 1774 † младенцемъ, **Марина**, род. 1776 † младенцемъ.

**Платонъ Яковлевичъ** † въ купленномъ имъ имѣніи Лисогоръ, Борзенскаго у., гдѣ и погребенъ; надъ его могилой поставлена церковь во имя св. муч. Платона. См. біографію его съ портретомъ въ Запискахъ Гидрографическаго департамента Морского Министерства 1848 г., ч. VI, стр. 386—412 и 1852 г., ч. X, стр. 701—704.

**Петръ Яковлевичъ**, (№ 38) † 1792, отъ раны, полученной при взятіи Бреста.

**Елисей Яковлевичъ** (№ 39) † 1870 г. Ж.— **Татьяна Васильевна Высоцкая.**

---

*) Въ Дневникѣ Николая Ханенка подъ 9 мая 1743 г. записано (стр. 206): „9 числа пришла зъ Клепалъ вѣдомость, что Івану Андріевичу Гамаліи дочь Елена родилась, которая крещена сего мѣсяца 15 числа. Воспріемниками были: я зъ воеводшею путивльскою Анастасіею Александровною Андрея Михайловича Леонтіева женою, да Іосифъ Гамалія зъ тещею Івана Гамаліи—Маріею Зиновіевною Неплюевою“; см. также стр. 207 Дневника.

Стр. 251. **Михаилъ Осиповичъ** (№ 25) имѣлъ еще сына **Ивана**, коллежскаго регистратора. Его сестры были замужемъ: **Екатерина**—за **Чарнецкимъ** и **Матрона**—за **Стрѣльбицкимъ**.

Стр. 252. **Яковъ Николаевичъ** (№47). У него дѣти: 1) **Ѳедоръ** (№ 76), род. 5 февр. 1786 г. въ Борщовѣ; 2) **Константинъ**, род. 21 мая 1788 г. въ Борщовѣ; въ службѣ рядовымъ въ 1810 г.; служилъ въ Лубенскомъ гусарскомъ полку рядовымъ (1816); юнкеръ (1817—1841); былъ въ походахъ 1812—1814 г (подъ Лейпцигомъ). Ж.— **Евфросинія Степановна Водневская**. У нихъ дѣти: **Авраамъ Константиновичъ**, род. 29 окт. 1829 г. въ Борщовѣ, упоминается въ 1841 г., и **Евфросинія Константиновна**. бывшая за: 1) . . . . . **Донау**, поручикомъ, и 2) . . . . . **Лобко-Лобановскимъ**, прапорщикомъ); 3) **Алексѣй**; 4) **Степанъ**, л.-гв. поручикъ; 5) **Егоръ** (**Георгій**), род. 4 апр. 1792 г. въ с. Борщовѣ; поручикъ Гусарскаго полка, имѣлъ орденъ св. Георгія 4 класса за отличіе при взятіи г. Лаона; былъ въ походахъ 1812—1814 г. (при взятіи Парижа). Ж.— **Елена Семеновна Дубовикъ**, род. 1792. (У нихъ дѣти: **Ксенофонтъ Егоровичъ**, род. 1822, генералъ-маіоръ въ отставкѣ, † въ г. Городнѣ, Черниговской губ.; **Григорій Егоровичъ**, † на службѣ на Кавказѣ; **Анастасія Егоровна**, род. 26 окт. 1826 г. въ Борщовѣ, бывшая за **Зосимомъ Петровичемъ Полетикой**, колл. регистраторомъ, и **Варвара Егоровна**, род. 2 дек. 1829 г. въ Борщовѣ); 6) **Евдокія**, род. 1795; за . . . . . **фонъ-Людвигъ**, поручикомъ; и 7) **Александра Яковлевна**; за **Григоріемъ Григорьевичемъ Гаевскимъ**, губернскимъ секретаремъ.

**Софія Николаевна** (дочь № 27) была за **Петромъ Григорьевичемъ Покорскимъ**.

**Гавріилъ Михайловичъ** (№ 50). Ж.— **Ульяна Александровна Эссенъ-фонъ-Борнманъ**.

**Максимъ Лаврентьевичъ Старшій** (№ 51). Ж.— **Евфимія Алексѣевна Лобко**. У нихъ дѣти: **Павелъ** и **Яковъ**, род. 1807 г. въ Погарѣ; коллежскій регистраторъ.

**Евгеній Лаврентьевичъ** (№ 53), губернскій регистраторъ. Ж.— **Прасковія Семеновна** . . . . . У нихъ дѣти: 1) **Тимоѳей**, коллежскій регистраторъ (у него сынъ **Иванъ Тимоѳеевичъ**, коллежскій секретарь, имѣлъ типографію въ Новгородсѣверскѣ; † 1889) и 2) **Иванъ Евгеніевичъ**, окончилъ курсъ Погарскаго училища; подпоручикъ, потомъ унтеръ-офицеръ. Ж.— **Устинія Прохоровна Рябченко**.

**Иванъ Васильевичъ** (№ 54). У него дѣти: 1) **Ѳедоръ**, род. въ с. Высокомъ, учился въ Московскомъ Университетѣ; 2) **Иванъ**, род. 1811, служилъ въ Кинбурнскомъ драгунскомъ полку; 3) **Николай** (№ 80), **Марія**, **Любовь**, **Варвара** и **Василиса Ивановны**.

Стр. 253. **Яковъ Васильевичъ** (№ 56); штабсъ-капитанъ..

Стр. 255. **Григорій Михайловичъ** (№ 62). Ж.— 1) **Варвара Алексѣевна Закревская**; 2) **Прасковія Николаевна Кондратова**.

**Константинъ Алексѣевичъ** (№ 64). Ж.— 2) **Вѣра Семеновна Васильева**.

**Николай Алексѣевичъ** (№ 66), похороненъ въ саду въ с. Лисогорѣ. Ж.— (съ 19 сент. 1850 г.) **княжна Александра Николаевна Орбеліани**, дочь помѣщика дер. Руды, Лохвицкаго у.; † и похоронена въ Ялтѣ.

Стр. 256. **Александръ Алексѣевичъ** (№ 67). Ж.— **Юлія Дмитріевна Горленко**.

**Михаилъ Алексѣевичъ** (№ 68). Ж.— . . . . . **Данчичъ**.

Стр. 258. **Варвара Петровна** (дочь № 48). За **Александромъ Ѳедоровичемъ Костенецкимъ**.

Стр. 260. **Александра Григорьевна** (дочь № 62), † 1864. За **Александромъ Васильевичемъ Романовичемъ-Славатинскимъ**, профессоромъ Университета св. Владиміра.

**Николай Николаевичъ** (№ 87); † 1894 г., холостымъ, въ с. Лисогорѣ, гдѣ и погребенъ въ саду. Его сестра **Марія Николаевна**, род. въ с. Лисогорѣ, крещена въ с. Крапивномъ. За **Николаемъ Александровичемъ Костенецкимъ**, депутатомъ дворянства Борзенскаго у.

Стр. 262. **Софія Николаевна** (дочь № 79), † 29 сент. 1903 г., погребена въ Москвѣ, въ Новодѣвичьемъ монастырѣ. За **Антономъ Карловичемъ Вульфертомъ**.

**Александра Николаевна** (дочь № 79). За **Николаемъ Ѳедоровичемъ Шнейдеромъ**, род. 1 дек. 1840 † 11 февр. 1874 г., погребенъ въ Москвѣ, въ Новодѣвичьемъ монастырѣ.

Стр. 263. **Александра Александровна** (дочь № 93) † 6 іюня 1872 г. младенцемъ въ с. Борщовѣ, гдѣ и погребена возлѣ церкви.

**Прокофій Яковлевичъ** (№ 114), сосланъ въ Сибирь (гдѣ и †) по просьбѣ матери за непочтительность къ ней.

Стр. 264. **Анна Яковлевна** (дочь № 94). За **Иваномъ Ильичемъ Яценко-Хмелевскимъ**, коллежскимъ регистраторомъ.

**Марія Гавриловна** (дочь № 97). За **Александромъ Андреевичемъ Бѣлоголовымъ**, морскимъ офицеромъ.

**Николай Александровичъ** (№ 123), врачь въ Петербургѣ (1909). Его сестра **Софія Александровна** за (съ 1904 г.) **Николаемъ Аполлоновичемъ Сенявинымъ**.

У **Николая Александровича** (№ 113) еще дочь **Ольга**, род. 1 іюня 1900 г. въ хут. Мірскомъ, Стародубовскаго у.

Стр. 269. №№ 4, 7—12, 18, 21, 22, 25 лицъ, не вошедшихъ въ роспись, слѣдуетъ исключить.

Въ роспись не вошли еще:

Дочь бунчуковаго товарища **Григорія Г.** За **Иваномъ Прокофьевичемъ Лишнемъ**, войсковымъ канцеляристомъ (1786), род. около 1756.

**Екатерина Васильевна Гамалѣина**, дворянка, жила въ началѣ XIX в. въ с. Борщовѣ.

**„Старая Гамалѣина“** † между 21 апрѣля и 15 іюня 1732 года (вѣроятно, вторая жена № 5-го).

---

Вѣроятно, къ основному роду принадлежитъ и слѣдующая вѣтвь рода Гамалѣевъ:

I.

1. **Петръ Гамалѣя**, бунчуковый товарищъ (?).

II.

2. **Иванъ Петровичъ**, съ 1732 г. значковый товарищъ Лубенскаго полка; 20 мая 1732 г. получилъ универсалъ Лубенскаго полковника Петра Апостола на имѣніе . . . . . 1.

III.

3. **Данило Ивановичъ**, „служилъ въ морскомъ флотѣ и названъ по науки его въ вымѣры воды **Мирводомъ**“ . . . . . 2.

IV.

4. **Іосифъ Даниловичъ Гамалѣя-Мирводовскій**, род. около 1741 г.; священнонамѣстникъ въ Сосницѣ, гдѣ имѣетъ обоего пола 5 душъ (1786 г.). . . . . 3.

Ж.— **Марѳа Максимовна** . . . . . , „дочь шляхетская“.

V.

5. **Василій Іосифовичъ**, род. около 1763 г.; при дѣлахъ Новгородсѣверской Палаты Уголовнаго Суда (1786). . . . . 4.

6. **Павелъ Іосифовичъ**, род. около 1773; въ семинаріи (1786) . 4.
— **Меланія Іосифовна**, род. около 1770 г.; жива въ 1786 г. . . 4.
Эта вѣтвь внесена въ 1 часть родословной книги Новгород-сѣверскаго Намѣстничества 1786 г. *).

---

Совершенно, повидимому, иного происхожденія слѣдующая вѣтвь рода Гамалѣевъ:

I.

1. **Никифоръ Гамалѣя.**

II.

2. **Семенъ Никифоровичъ**, род. около 1734 г.; чина не имѣетъ и живетъ въ с. Войтовцахъ (1786). . . . . 1.
Ж.—**Агриппина** . . . . . , дочь козачья.

3. **Романъ Никифоровичъ**, род. около 1740 г.; войсковой товарищъ въ отставкѣ, житель г. Переяслава; у него въ с. Войтовцахъ обоего пола 15 душъ (1786). . . . . 1.
Ж.—**Ульяна** . . . . . , дочь козачья.

4. **Ѳедоръ Никифоровичъ**, род. около 1745; чина не имѣетъ, живетъ въ с. Войтовцахъ (1786) . . . . . 1.
Ж.—**Марѳа** . . . . . , дочь козачья.

III.

5. **Иванъ Семеновичъ**, род. около 1764 . . . . . 2.
6. **Романъ Семеновичъ**, род. около 1768 . . . . . 2.
7. **Петръ Семеновичъ**, род. около 1773 . . . . . 2.
8. **Трофимъ Семеновичъ**, род. около 1775 . . . . . 2.
9. **Никифоръ Семеновичъ**, род. около 1783 . . . . . 2.
10. **Алексѣй Романовичъ**, род. около 1777 . . . . . 3.
11. **Яковъ Романовичъ**, род. около 1784 . . . . . 3.

---

*) Вѣроятно, къ этой вѣтви слѣдуетъ отнести извѣстнаго масона Семена Ивановича Гамалѣю (стр. 268, № 6); не былъ-ли онъ сыномъ № 2-го?.

— **Евдокія Романовна**, род. около 1778 . . . . . 3.
— **Марія Романовна**, род. около 1782 . . . . . 3.
12. **Онисимъ Ѳедоровичъ**, род. около 1774 . . . . . 4.
13. **Иванъ Ѳедоровичъ**, род. около 1776 . . . . . 4.
14. **Гавріилъ Ѳедоровичъ**, род. около 1783 . . . . . 4.
15. **Яковъ Ѳедоровичъ**, род. около 1785 . . . . . 4.
— **Матрона Ѳедоровна**, род. около 1780 . . . . . 4.

Эта вѣтвь внесена во 2 часть родословной книги Кіевскаго Намѣстничества 1786 г.

---

Стр. 266. По даннымъ, доставленнымъ Аполлономъ Александровичемъ Гамалѣею (№ 112), представляется возможнымъ дополнить роспись рода слѣдующими свѣдѣніями.

Повидимому, 4 вѣтвь—„Потомство Леонтія Гамалѣи“—можно присоединить къ основному роду помощью таблицы:

I.

1. **Михаилъ Гамалѣя** (№ 1).

? Ж.—**Васса**. . . . . , обывателька Яблуневская.

2. **Яковъ Гамалѣя** (№ 2).

II.

3. **Григорій Михайловичъ** (№ 3), Лубенскій полковникъ, разорилъ Черкасы и другіе города (1664); осажденъ съ воеводою въ Медвинѣ четыре недѣли отъ Чарнецкаго (1664); посланъ Брюховецкимъ съ половиною войска противъ гетмана Тетери (1665); 4 апр. 1665 г. взялъ Корсунь, истребилъ 700 поляковъ и увелъ въ плѣнъ въ Каневъ всѣхъ жителей и старшину Тетери; въ 1689 г. сопровождалъ, въ званіи старшаго войскового товарища, гетмана Мазепу въ Москву; въ 1665 г., кромѣ Хоружевки и Бодаквы, получилъ еще с. Хитцы; въ 1694 г., по духовному завѣщанію, передалъ имѣнія женѣ. . . . . 1.

4. **Андрей Михайловичъ** (№ 4), генеральный есаулъ, въ 1692 году „гналъ Татаръ за Днѣпръ и разорилъ предмѣстье Очакова; свѣдѣніе о его духовномъ завѣщаніи 1694 г. исключается; универсалъ 3 іюня 1693 г. долженъ быть отнесенъ къ его сыну Андрею (№ 6). . . . . 1.

5. . . . . **Михайловичъ** . . . . . 1.

III.

6. . . . . 5.

7. **Дмитрій** . . . . . 5.

IV.

8. **Павелъ**. . . . . 6.

9. **Николай** . . . . . 6.

10. **Андрей Дмитріевичъ**, обыватель с. Круподеринецъ, Пирятинской сотни, гдѣ у него была „дѣдизная“ лука при „степу Чевелчѣ“ за с. Круподеринцами (1727) . . . . . 7.

11. **Леонтій** (**Леско**) **Дмитріевичъ** (№ 1), род. около 1710 г.; упоминается въ 1727 г.; за нимъ наслѣдственныхъ въ с. Круподеринцахъ, Золотоношскаго у., обоего пола 36 душъ (1782). *) . . 7.

Ж.—**Ульяна** . . . . . , дочь козака.

V.

12. **Ефимъ Павловичъ**, жилъ въ с. Круподеринцахъ (1782). . . 8.

13. **Калинникъ Павловичъ**, „безъ службы“ (1782) . . . . . 8.

14. **Андрей Николаевичъ**, род. около 1747 г. . . . . 9.

*) №№ 11, 12, 13, 14, 15, 16, 18—28 внесены въ VI часть родословной книги Кіевскаго Намѣстничества, по Золотоношскому уѣзду (въ 1780-хъ годахъ).

Ж.— . . . . . , дочь козака.

15. **Аѳанасій Николаевичъ**, упоминается въ 1782 г. . . . . 9.

Ж.— . . . . . , дочь козака.

16. **Иванъ Николаевичъ**, упоминается въ 1782 г. . . . . 9.

17. **Иванъ Андреевичъ**, упоминается въ 1727 г. . . . . 10.

18. **Михаилъ Леонтьевичъ** (№ 2), род. около 1745 г.; съ 1769 г. въ службѣ; штабъ-лѣкарь въ Перми и Оханскѣ (1792); операторъ въ Пермской Врачебной Управѣ (1798); инспекторъ Тульской Врачебной Управы; имѣлъ домъ въ Тулѣ и имѣнія въ Ефремовскомъ у. Красавку и Малые Плоты; † въ 1830-хъ годахъ, около 80 лѣтъ . . . . . 11.

Ж.—**Надежда Ѳедоровна** . . . . . , † ранѣе мужа.

19. **Кириллъ Леонтьевичъ**, род. около 1752 г. . . . . 11.

Ж.—**Елисавета** . . . . . , дочь козака.

20. **Аврамъ Леонтьевичъ**, род. около 1756 г. . . . . 11.

Ж.—**Анна** . . . . . , дочь сотеннаго есаула.

— **Марія Леонтьевна** . . . . . 11.

За **Василіемъ Степановичемъ Соколовскимъ**, род. около 1734 г., жителемъ хутора Соколовщины, Золотоношскаго у., гдѣ у него обоего пола 8 душъ (1786).

## VI.

21. **Андрей Ефимовичъ**, 18 лѣтъ . . . . . 12.

22. **Семенъ Ефимовичъ**, 13 лѣтъ . . . . . 12.

23. **Ѳедоръ Ефимовичъ**, 11 лѣтъ . . . . . 12.

24. **Артемъ Ефимовичъ**, 8 лѣтъ . . . . . 12.

25. **Климентій Ефимовичъ** . . . . . 12.

— **Евфросинія Ефимовна** . . . . . 12.

— **Ульяна Ефимовна** . . . . . 12.

26. **Василій Калинниковичъ**, сотенный есаулъ (въ 1780-хъ годахъ). 13.

27. **Семенъ Андреевичъ**
28. **Иванъ Андреевичъ** | упоминаются въ 1780-хъ годахъ . . 14.

29. **Николай Михайловичъ** (№ 3), въ 1856 г. уволенъ отъ должности товарища министра государственныхъ имуществъ съ производствомъ въ чинъ дѣйствит. тайнаго совѣтника; владѣлъ родовымъ имѣніемъ Красавкой, Ефремовскаго у.; † 1859 и погребенъ на Волковомъ кладбищѣ въ Петербургѣ . . . . . 18.

Ж.—1) (съ 1827 г.) **Наталія Ивановна фонъ-Эмме**, дочь Рижскаго коменданта;

2) (съ 1857 г.) **Елисавета Егоровна Киттель**, жива въ 1909 г.

30. **Михаилъ Михайловичъ** (№ 6), подполковникъ; Тульскій уѣздный предводитель дворянства по 1 февраля 1838 г., когда былъ назначенъ Тульскимъ вице-губернаторомъ; тайный совѣтникъ; владѣлъ дер. Малыми Плотами, Ефремовскаго у. . . . . 18.

Ж.—**Устинія Климентьевна Голикова**.

31. **Ѳедоръ Михайловичъ** (№ 4); окончилъ курсъ Московскаго Университета; капитанъ л.-гв. Павловскаго полка (1820); коллежскій совѣтникъ, управляющій Одесской портовой таможней (1833); предсѣдатель Одесскаго коммерческаго суда; имѣлъ золотую медаль за прекращеніе чумы въ 1840 г.; дѣйствит. статскій совѣтникъ; † 27 марта 1881 г. въ Одессѣ. *) . . . . . 18.

Ж.—(съ 1835 г.) **Каролина Викентьевна Вадецкая.**

— **Любовь Михайловна** . . . . . 18.

За **Николаемъ Анд** . . . . . **Лопухинымъ.**

— **Марія Кирилловна**
— **Параскевія Кирилловна** | упоминаются въ 1780-хъ годахъ 19.

## VII.

32. **Иванъ Семеновичъ**, род. 1807 г. . . . . 22.

33. **Александръ Николаевичъ** (№ 7), род. 23 марта 1839 г.; кандидатъ правъ С.-Петербургскаго Университета, курсъ коего окончилъ въ 1861 г.; служилъ во II Отдѣленіи Собственной Его Ве-

*) Иванъ Михайловичъ (№ 5), на стр. 267,—относится къ основному роду; нѣкоторыя данныя о потомствѣ № 31-го доставлены № 35-мъ.

личества Канцеляріи; коллежскій секретарь; владѣлъ им. Красавкой; † 1892 г., холостымъ, и погребенъ на Волковомъ кладбищѣ, рядомъ съ отцомъ . . . . . 29.

34. **Михаилъ Михайловичъ** (№ 9), род. 1831 г.; кандидатъ правъ С.-Петербургскаго Университета (1854); служилъ секретаремъ посольства въ Мюнхенѣ и первымъ секретаремъ посольства въ Бразиліи; † холостымъ . . . . . 30.

— **Надежда Михайловна**, фрейлина Государынь Императрицъ (1862—1896); † 26 окт. 1896 г. . . . . 30.

35. **Николай Ѳедоровичъ** (№ 8); род. 5 февр. 1859 г. въ Одессѣ; окончилъ курсъ Новороссійскаго Университета и Медицинской Академіи; ученикъ Пастера, докторъ медицины, извѣстный бактеріологъ. . . . . 31.

Ж.—(съ 1888 г. въ Одессѣ) **Надежда Михайловна Гехтъ.**

— **Софія Ѳедоровна** . . . . . 31.

За **Измаиломъ Константиновичемъ Случевскимъ**, дѣйствит. статскимъ совѣтникомъ, управлявшимъ акцизными сборами въ Курляндіи, †.

## VIII.

36. **Николай Николаевичъ**, род. 17 окт. 1891 г. въ Парижѣ . . 35.
37. **Анатолій Николаевичъ**, род. 16 іюля 1895 г. въ Петербургѣ 35.
38. **Ѳедоръ Николаевичъ**, род. 28 сент. 1904 г. въ Одессѣ . . . 35.
39. **Александръ Николаевичъ**, род. 10 марта 1905 г. въ Одессѣ. 35.
— **Марія Николаевна**, род. 1 янв. 1893 г. въ Парижѣ . . . . 35.
— **Екатерина Николаевна**, род. 27 іюня 1894 г. въ Парижѣ . . 35.
— **Надежда Николаевна**, род. 1 авг. 1899 г. въ Одессѣ . . . . 35.
— **Наталія Николаевна**, род. 17 окт. 1901 г. въ Одессѣ . . . . 35.

**ГНѢДИЧИ**; стр. 289. **Василій Григорьевичъ** (№ 61). Авторъ книги: „Значеніе высшаго женскаго сельско-хозяйственнаго образованія въ дѣлѣ воспитанія молодого поколѣнія". С.-Пб. 1902. Ж.—1) **Ольга Александровна Лютцъ**, род. 2 мая 1860 † 18 окт. 1889 г., погребена въ Петербургѣ на Митрофаніевскомъ кладбищѣ.

Стр. 290. **Григорій Петровичъ** (№ 69); дѣйствит. статскій совѣтникъ, съ 21 янв. 1908 г.—чиновникъ особыхъ порученій V класса Главнаго Управленія землеустройства и земледѣлія. Ж.—(съ 4 сент. 1894 г.) **Анна Михайловна Ливанская**, дворянка Херсонской губ. У нихъ дочь **Татьяна**, род. 5 янв. 1907 г.

**Петръ Петровичъ** (№ 56) имѣлъ дѣтей: **Михаила, Петра, Владиміра, Ксенію, Анну и Лидію**.

**Семенъ Петровичъ** (№ 57) имѣлъ сына **Андрея**.

Стр. 291. Въ роспись не вошелъ **Григорій Петровичъ**, поручикъ (1852). №№ 4 и 5 лицъ, не вошедшихъ въ роспись, слѣдуетъ исключить.

**ГОГОЛИ-ЯНОВСКІЕ**; стр. 295. **Георгій Ивановичъ** (№ 22), род. 20 апр. 1868 г.; съ 17 апр. 1907 г.—помощникъ инспектора удѣльнаго винодѣлія; съ 10 октября 1907 г.—коллежскій совѣтникъ. Ж.—(съ 4 нояб. 1894 г.) **Екатерина Евгеніевна Маркова**, род. 12 окт. 1871 г. Ихъ дѣти: **Андрей** (№ 27), род. 14 мая 1899; **Александра**, род. 15 іюля 1896 г.; **Вѣра**, род. 10 іюня 1902 г.

**ГОРКАВЕНКИ**; стр. 299. **Филиппъ Ѳедоровичъ** (№ 3; такъ онъ названъ въ родословной книгѣ Кіевскаго Намѣстничества 1786 г.), род. около 1738 г.; безъ чина, живетъ въ м. Борисполѣ (около 1786 г.).

Ж.—**Агрипина** . . . . . , дочь козачья.

**Ѳедоръ Мартыновичъ** (№ 4), род. около 1742 г.; поручикъ въ отставкѣ, житель м. Борисполя, гдѣ у него наслѣдственныхъ обоего пола 38 душъ (1786). Ж.—**Матрона Комарницкая**, дочь войскового товарища; бездѣтны въ 1786 г.

Стр. 300. Кромѣ показанныхъ дѣтей, у № 3-го былъ еще сынъ **Ѳома Филипповичъ**, род. около 1777 г., и дочь **Агрипина Филипповна**, род. около 1770 г.

Въ роспись не вошелъ еще:

**Харитонъ Леонтьевичъ**, род. около 1742 г., безъ чина, житель м. Борисполя (1786). Ж.—**Марѳа** . . . . . , дочь козачья.

У нихъ дѣти: **Наумъ**, род. около 1777, **Иванъ**, род. около 1781, **Иванъ** второй, род. около 1785, **Анна**, род. около 1770, **Дарья**, род. около 1772, и **Наталія**, род. около 1774 г.

**ГОРЛЕНКИ**; стр. 307. **Андрей Дмитріевичъ** (№ 9). Ж.—**Марія Даниловна Апостолъ**; она, „и. Марія Андреева Горленкова", 13 февр. 1711 г., „по отездѣ мужа своего пана Андрѣя Горленка, знатного товариша войскового, ку Москвѣ", получила гетманскій оборонный универсалъ на всѣ добра.

Стр. 309. **Павелъ Андреевичъ** (№ 16) † 1758. Ж.—**Анна Солониновна**. У него была еще сестра † въ окт. 1731 г.

Стр. 310. **Петръ Іоакимовичъ** (№ 10) имѣлъ еще дочь, неизвѣстную по имени, род. въ 1740 г.; ея воспріемники: Екатерина Томаровна Сакевичева и Андрей Андреевичъ Горленко (№ 13).

Стр. 313. **Семенъ Петровичъ** (№ 18) имѣлъ еще дѣтей: **Даніила**, род. около 1789 г., и **Александру**, род. около 1786 г.

Стр. 316. **Варвара Петровна** (дочь № 24). За **Матвѣемъ Мартыновымъ**, маіоромъ.

Стр. 317. **Василій Павловичъ** (№ 28) имѣлъ еще дѣтей: **Степана**, род. около 1794 г., и **Елену**, род. около 1790 г.

**Дмитрій Васильевичъ** (№ 51). Ж. 2-ая—**Екатерина Васильевна Райзеръ**.

Стр. 322. **Иванъ Григорьевичъ** (№ 67). Ж. 2-ая—**Дарья Осиповна Леонтьева**.

Стр. 323. **Леонидъ Александровичъ** (№ 72). Ж.—**Софія Семеновна Рыжова**.

**Владиміръ Дмитріевичъ** (№ 78). Ж.—**Анна Андреевна Тарновская**.

Стр. 324. **Юлія Дмитріевна** (дочь № 51). За **Александромъ Алексѣевичемъ Гамалѣею**.

**Марія Дмитріевна** (дочь № 51). За **Степаномъ Дацевичемъ**, сыномъ священника.

Стр. 325. **Лидія Михайловна** (дочь № 58). За . . . . . **Бѣлинскимъ**.

**Владиміръ Петровичъ** (№ 94), род. 20 іюля 1870 г.; прапорщикъ.

Стр. 326. **Петръ Петровичъ** (№ 95), род. 31 окт. 1873 г.; его сестры: **Ольга**—род. 21 мар. 1861, **Нина**—род. 1 окт. 1871, **Евгенія**—род. 30 нояб. 1874, **Екатерина**—род. 7 нояб. 1883, **Марія**—род. 22 окт. 1889 г.

Стр. 327. **Константинъ Иліодоровичъ** (№ 111), офицеръ Маріупольскаго гусарскаго полка. Ж.-- **Марія Ивановна Радвиловичъ**. У нихъ сынъ **Юрій**.

**ГРАБЯНКИ**; стр. 329. **Павелъ Ѳедоровичъ** (№ 8); жилъ въ Гадяцкомъ у., безчиновный (1786). Ж.— **Евфросинія** . . . . . , дочь шляхетская. У нихъ дѣти: **Трофимъ**, род. около 1778, **Климъ** (**Кириллъ**?), род. около 1786, и **Матрона**, род. около 1784 г.

**Агафія Грабянка**, дочь войскового товарища (№ 7?). За **Петромъ Петровичемъ Холодовскимъ**, род. около 1736, войсковымъ товарищемъ, квартальнымъ надзирателемъ въ Кіевѣ (1786).

**ГРЕМБЕЦКІЕ**; стр. 333. **Николай** (№ 1) былъ сотникомъ Роисскимъ уже въ февр. 1689 г. У него была дочь **Марина Николаевна**, вышедшая за **Михаила Осиповича Красовскаго**, Черниговскаго полкового есаула (1710).

**Василій Ѳедоровичъ** (№ 3), род. около 1733 г. Ж.-- **Евфросинія Лукинична Яновская**, дочь бывшаго магистратоваго писаря.

У **Ѳедора Николаевича** (№ 2) была еще дочь **Евдокія** (1740).

Стр. 334. **Ѳедоръ Васильевичъ** (№ 5). Ж.— (1803) **Анна Михайловна Кротова**, дочь отставного прапорщика л.-гв. Преображенскаго полка.

**Пелагея Г.**, дочь войскового товарища (№ 3?). За **Иваномъ Ивановичемъ Добрицкимъ**, род. около 1755 г., поручикомъ (1790).

**ГРЕЧАНЫЕ**; стр. 337; дочь бунчуковаго товарища **Потребича-Гречанаго**, (№ 3, 4?) была за **Григоріемъ Григоровичемъ**, бунчуковымъ товарищемъ, Борзенскимъ уѣзднымъ казначеемъ (1784).

**ГРОМЕКИ**; стр. 339. **Екатерина Громѣка**, дочь сотника Смѣлянскаго (№ 6?). За **Дмитріемъ Игнатьевичемъ Зубомъ**, жителемъ м. Смѣлаго, Конотопскаго у. (1786).

**ГУБЧИЦЫ**; стр. 344. **Василій Ивановичъ** (№ 4), † до янв. 1742 г. Ж.— **Ульяна Ильинична** . . . . . У него былъ братъ еще **Дмитрій Ивановичъ** (третій по старшинству) † до янв. 1742 г.

Стр. 345. **Иванъ Ивановичъ** (№ 3) имѣлъ еще дочь **Дарію**, бывшую за **Карпомъ Николаевичемъ Забѣлою**, бунчуковымъ товарищемъ (1784).

**Петръ Васильевичъ** (№ 8), род. 1721 † 11 авг. 1789 г. въ Новгородсѣверскѣ, гдѣ и погребенъ.

Стр. 351. № 4 не вошедшихъ въ роспись лицъ слѣдуетъ исключить.

**ГУДОВИЧИ**; стр. 352—3. **Степанъ Павловичъ** (№ 3), род. около 1670 г. Ж.— 1) (1714) **Елена Осиповна Ферензбаховна (Кожуховская)**, дочь Стародубовскаго полкового хоружаго (1792) и **Марины Тимоѳеевны Тимошенко** (дочери Стародубовскаго полковника **Тимоѳея Алексѣевича**), бывшей во 2-мъ бракѣ за **Ѳедоромъ Модзалевскимъ**, Топальскимъ сотникомъ (1700), и въ 3-мъ бракѣ—за **Константиномъ Романовичемъ Ракушкой-Романовскимъ**, значковымъ товарищемъ (1723); 2) **Ѳедосья Дмитріевна** . . . . . , род. около 1683 г.

**Иванъ Андреевичъ** (№ 6), род. около 1710; жилъ въ с. Ивайтенкахъ (1742). Ж — **Александра Михайловна** . . . . . , род. около 1720; въ 1742 г. бездѣтны.

Стр. 354. **Василій Степановичъ** (№ 8). Ж.— **Прасковья Ефимовна** . . . . . , род. около 1725 г.

**Павелъ Степановичъ** (№ 9), род. около 1740 г., жилъ въ Мишковкѣ (1784). Ж.— **Зиновія Ивановна** . . . . . , род. около 1759 г. У него была еще сестра **Елена Степановна**, род. около 1723 г. и жившая въ 1742 г. въ Мишковкѣ.

Стр. 357. **Василій Васильевичъ** (№ 17). Ж.— **Евдокія Константиновна Лѣсеневичъ**, дочь Переяславскаго полкового судьи, родилась 22 мар. 1747 г.; въ 1-мъ бракѣ была за **Василіемъ Яковлевичемъ Ограновичемъ**, подсудкомъ въ Прилуцкомъ земскомъ судѣ.

Стр. 358. У **Василія Степановича** (№ 8) была еще дочь **Ирина**, род. около 1761 г.

Стр. 361. У **Ѳедора Васильевича** (№ 22) была еще дочь **Прасковья Ѳедоровна**, вышедшая за **Ивана Степановича Сахновскаго**, род. 1792, титул. совѣтника.

**Графиня Анна Андреевна** (дочь № 26) † 8 іюля 1882 г. За **княземъ Николаемъ Ивановичемъ Трубецкимъ**, род. 1807 † 30 мая 1874 г. въ замкѣ Belle-Fontaine близъ Fontainebleau.

Стр. 363. **Графъ Василій Васильевичъ** (№ 41). Ж.— **княжна Надежда Петровна Гагарина**. Его сестры замужемъ: **графиня Екатерина Васильевна**—за **графомъ Ѳедоромъ Алексѣевичемъ Уваровымъ**, род. 1866, предсѣдателемъ Можайской уѣздной земской управы, **графиня Анастасія Васильевна**, фрейлина,—за (съ 31 мар. 1896 г.) **княземъ Алексѣемъ Дмитріевичемъ Голицынымъ**, род. 6 окт. 1871 г., въ должности церемоніймейстера, помощникомъ Волоколамскаго уѣзднаго предводителя дворянства.

**ГУЛАКИ**; стр. 368. **Анастасія**, дочь бунчуковаго товарища (№ 5?). За **Иваномъ Степановичемъ Волевачемъ**, род. около 1741 г., войсковымъ товарищемъ въ отставкѣ (1786).

**ДАРАГАНЫ**; стр. 371. **Ѳедоръ** (№ 1) имѣлъ еще дочь **Евдокію**, бывшую: 1) за **Климентіемъ Захаровичемъ Искрой**, Переяславскимъ полковымъ хоружимъ (1715—1717); 2) за . . . . . **фонъ-Вальдекомъ**, капитаномъ Переяславскаго гарнизона.

Стр. 385. **Иванъ Ефимовичъ** (№ 7); бригадиръ, полковникъ Тверского карабинернаго полка (1773). Ж.— (съ 1771 г. въ церкви с. Лемешовъ) **Анисія** (по еврейски Суря) **Ѳаддеевна** . . . . . , род. въ 1754 г. Польской области въ м. Юречѣ (въ 25 верстахъ отъ Львова) въ еврейскомъ законѣ (мать ея Хая); въ 1-мъ бракѣ была (съ 18 іюня 1769 г. въ Кіевѣ) за **Иваномъ Ивановичемъ Бургардомъ**, поручикомъ 2-го Елисаветградскаго баталіона, † 20 мая 1774 г. Бракъ Ивана Дарагана съ Анисіей Ѳаддеевной признанъ былъ Синодомъ (какъ заключенный при жизни перваго ея мужа) незаконнымъ, какъ и сынъ ихъ **Кузьма Дараганъ**, бывшій въ 1773 г. малолѣтнимъ (Архивъ Св. Синода).

**Григорій Прокофьевичъ** (№ 9), род. около 1756 г., жилъ въ хут. Рябовщинѣ, Переяславскаго у. (1786). Ж.— **Марія** . . . . . , дочь козачья. У нихъ дѣти: **Михаилъ**, род. около 1780, и **Евфросинія**, род. около 1784 г.

**Александръ Прокофьевичъ** (№ 10), род. около 1753, за нимъ въ хут. Рябовщинѣ 1 душа (1786). Ж.— **Ирина** . . . . . , дочь козачья. У нихъ дѣти: **Семенъ** (№ 12), род. около 1778 г., **Карпъ**, род. около 1779, **Елисей**, род. около 1784, **Ирина**, род. около 1780 г.

**Максимъ Григорьевичъ** (№ 11), род. около 1747 г., за нимъ въ хут. Рябовщинѣ обоего пола 21 душа (1786) Ж.— **Агаѳія** . . . . , дочь козачья. У нихъ дочь **Прасковья**, род. около 1776 г.

Къ этой же росписи (2-ой) принадлежатъ еще слѣдующія лица:

**Савва Аѳанасьевичъ Дараганъ-Дейнека**, род. около 1746 г.; значковый товарищъ въ отставкѣ, житель Козелецкаго у. с. Данкова (1786). Ж.— **Евдокія** . . . . . , дочь козачья. У нихъ дѣти: **Ульяна**, род. около 1783 г., и **Анна**, род. около 1784 г.

**Михаилъ Осиповичъ Д.** (№ 4?), род. около 1731 г., значковый товарищъ въ отставкѣ, за нимъ въ хут. Рябовщинѣ (гдѣ и живетъ) благопріобрѣтенныхъ обоего пола 7 душъ (1786). Ж.— **Прасковья** . . . . . , дочь козачья. У нихъ дѣти: 1) **Давидъ**, род.

около 1756 г. (у него жена **Прасковья** . . . . . , дочь козачья, и дочь **Евфросинія**, род. около 1785 г.); 2) **Демьянъ**, род. около 1759, 3) **Яковъ**, род. около 1764; 4) **Павелъ**, род. около 1766; 5) **Василій**, род. около 1767; 6) **Григорій**, род. около 1769; 7) **Евдокія**, род. около 1770; 8) **Марина**, род. около 1772; 9) **Агрипина**, род. около 1780 г.

**Макаръ Даниловичъ**, род. около 1716 г., значковый товарищъ, вдовъ, житель Козелецкаго у. въ с. Веприкѣ, за нимъ того-же уѣзда въ с. Петровкѣ обоего пола наслѣдственныхъ 12 душъ (1786). У него дѣти: 1) **Иванъ**, род. 1758 (у него жена **Евфросинія** . . . . . , дочь козачья, и сынъ **Ѳома**, род. около 1783 г.); 2) **Степанъ**, род. около 1762 г. (у него жена **Акилина** . . . . . , дочь священника).

**Антонъ Артемьевичъ**, род. около 1748 г., живетъ Козелецкаго у. въ с. Петровкѣ (1786). Ж.— **Пелагея** . . . . . , дочь козачья. У нихъ дѣти: **Авраамъ**, род. около 1779 г., **Андрей**, род. около 1782, **Меланія**, род. около 1776, **Марія**, род. около 1780 г.

**Яковъ Артемьевичъ** (братъ **Антона**), род. около 1764 г., холостъ, живетъ въ с. Петровкѣ (1786).

Стр. 386. **Данило Дороганъ**, реестровый козакъ Кислянской сотни Уманскаго полка *(1649)*; не №-ли 1-ый 3-ей росписи?

**Петръ Климентьевичъ** (№ 4), род. около 1761 г., сотенный атаманъ, у него наслѣдственныхъ обоего пола 66 душъ въ Лохвицкомъ у. (1786). Ж.— **Марія Васильевна Манько**, дочь войскового товарища. У нихъ дѣти: **Яковъ**, род. около 1783, **Василій**, род. около 1784, **Анна**, род. около 1786, **Марѳа**, род. около 1787 г.

Стр. 389. **Варвара Козьминична** (дочь № 10) † 23 апр. 1904 г., погребена въ Александро-Невской Лаврѣ; въ 3-мъ бракѣ была за . . . . . **Черниловскимъ-Соколъ**.

**ДВОРЕЦКІЕ**; стр. 399. У **Степана Никифоровича** (№ 21) былъ еще сынъ **Ефимъ**, род. 1830.

Стр. 400. Въ роспись не вошелъ еще **Иванъ Петровичъ Д.**, род. 1800, маіоръ и кавалеръ въ отставкѣ, живетъ въ м. Воронежѣ, гдѣ у него съ сестрой **Евфросиніей** (род. 1803) жилой деревянный домъ, холостъ (1836).

**ДЕРКАЧИ**; стр. 402. **Павелъ Андреевичъ** (№ 7). Ж.—**Анастасія Леонтіевна Базилевичъ**. Кромѣ Льва (№ 9), у нихъ былъ сынъ **Иванъ Павловичъ** (у него жена **Ѳеодосія**).

Стр. 403. **Яковъ Максимовичъ** (№ 10). Ж.— **Марія Яковлевна Фаленко**, дочь поручика. Ихъ дочь Наталія—за **барономъ . . . . . Клодтъ.**

У **Льва Павловича** (№ 9) были еще дочери: **Александра, Марія и Анна.**

Неизвѣстно, можно ли отнести къ этому роду слѣдующихъ лицъ.

I.

1. **Иванъ Деркачъ**, съ сыномъ **Корниліемъ**, поселилъ х. Деркачевку, Золотоношской сотни, при рч. Кропивной

II.

2. **Корнилій Ивановичъ**, войсковой товарищъ . . . . . 1.

III.

— **Аграфена Корниліевна**, за нею хут. Деркачевка . . . . . 2.

За **Степаномъ Семеновичемъ Слюзомъ**, бунчуковымъ товарищемъ (1785 г.).

**ДМИТРШАКИ-РАЙЧИ**; стр. 407. **Андрей Дмитріевичъ** (№ 11) † до мая 1746 г. Ж.— **Ирина Андрѣяшевичевна**; ея родной братъ—**Михаилъ Малама**, бунчуковый товарищъ (1746).

Стр. 408. **Романъ Ивановичъ** (№ 19). По другимъ свѣдѣніямъ женою была **Анна Григорьевна Гуриновская**, дочь войскового товарища.

Стр. 409. **Ѳедоръ Андреевичъ** (№ 17), род. около 1728 г. У него были еще дочери: **Ирина**, род. около 1769, и **Анна**, род. около 1774 г.

Стр. 410. Въ роспись не вошла еще **Ирина Дмитрашко-Райча**, дочь бунчуковаго товарища; за нею приданое въ с. Куровѣ и г. Погарѣ. За **Ѳедоромъ Саввичемъ Гриневичемъ**, род. около 1730 г., коллежскимъ ассесоромъ въ отставкѣ, жителемъ г. Переяслава (1786).

**ДОБРОНИЗСКІЕ**; стр. 413. **Матвѣй Ѳедоровичъ** (№ 11). Ж.—**Евфросинія Тимоѳеевна Тимченко**, жила въ хут. Биринскомъ (1780).

Стр. 414. **Василій Ивановичъ** (№ 12), род. около 1712—1715 г.г. Ж.— 1) (1742) **Ульяна Стефановна** . . . . . ; 2) (1760) **Ульяна Николаевна Бороздна.**

**Іванъ Павловичъ** (№ 6) имѣлъ еще дочь **Марію**, род. около 1716 г., бывшую за **Степаномъ Ивановичемъ Ильяшенкомъ**, бунчуковымъ товарищемъ, род. около 1710 г.

Стр. 416. **Анна Васильевна Д.**, дочь бунчуковаго товарища (№ 12?) была за **Яковомъ Кузьмичемъ Каневскимъ**, поручикомъ, за нимъ 18 душъ обоего пола въ Черниговскомъ у. (1786). **Василій Ивановичъ** (№ 12) имѣлъ еще дочь Анну, род. около 1743 г., бывшую дѣвицей въ 1760 г.; вѣроятно, она и была за Я. К. Каневскимъ.

Стр. 420. Въ роспись не вошли еще:

**Ѳедоръ Д.**, съ 1747 г. въ службѣ войсковымъ канцеляристомъ въ Генеральной Войсковой Канцеляріи; съ 1758 г.—войсковой товарищъ; въ 1763 г. уволенъ отъ службы въ Малой Россіи для пріисканія себѣ службы по мѣсту жительства въ Петербургѣ; вѣроятно, одно лицо съ № 17 росписи.

**Андрей Ѳедоровичъ Д.**, род. около 1736 г.; войсковой товарищъ въ отставкѣ, житель г. Остра, имѣній нѣтъ (1786). Ж.— **Ульяна** . . . . . , дочь священника. У нихъ дѣти: **Василій**, род. около 1784, **Анна**, род. около 1782, **Варвара**, род около 1783, **Елена**, род. около 1785 г.

**Петръ Ивановичъ Д.**, род. 1770, за нимъ въ с. Биринѣ м. п. 3 души (1818); коллежскій секретарь, служащій въ Новгородсѣверскомъ повѣтовомъ Казначействѣ (1810).

**Василій Ивановичъ Д.**, род. 1780; за нимъ Конотопскаго у. въ с. Митченкахъ муж. пола 9 душъ (1810); коллежскій регистраторъ, служащій въ Черниговской Казенной Палатѣ (1810).

**ДОЛИНСКІЕ**; стр. 421. **Лаврентій Д.**, имѣлъ на р. Уздицѣ, въ устьѣ р. Дунайца, млинъ, проданный имъ до 1684 г.; живъ въ декабрѣ 1684 г.; вѣроятно, эти данныя слѣдуетъ отнести къ № 1 росписи.

Стр. 429. **Яковъ Григорьевичъ** (№ 6). Ж.— (1793) **Анастасія Васильевна Рубецъ**, дочь бунчуковаго товарища. У нихъ былъ еще сынъ **Александръ**, род. 2 іюня 1793 г. въ Новгородсѣверскѣ.

Стр. 430. **Петръ Григорьевичъ** (№ 9). Ж.— **Анна Александровна Дублянская**, дочь генеральнаго судьи. У нихъ дочь **Прасковья**, бывшая за . . . . . **Шираемъ.**

Стр. 431. **Григорій Григорьевичъ** (№ 8) † до марта 1799 г. У него была еще дочь **Марѳа**, которая въ мартѣ 1799 г. назначена была къ выпуску изъ Воспитательнаго Общества Благородныхъ Дѣвицъ.

Стр. 433. Въ роспись не вошли:

**Матрона Д.**, дочь войскового товарища. За **Степаномъ Павловичемъ Кедриной**, род. около 1743 г., губернскимъ секретаремъ, секретаремъ Козелецкаго нижняго земскаго суда (1786).

Дочь бунчуковаго товарища **Долинскаго** была за **Семеномъ Якимовичемъ Сахновскимъ**, ротмистромъ (1790).

№ 1 лицъ, не вошедшихъ въ роспись, слѣдуетъ исключить.

**ДОМОНТОВИЧИ**; стр. 435. **Михаилъ Павловичъ** (№ 6), род. около 1677 г.; бунчуковый товарищъ, живетъ въ с. Смолинѣ (1742). Ж.— **Софія Григорьевна** . . . . . , род. около 1692 г. У нихъ еще дѣти: **Иванъ**, род. около 1719 (у него въ 1744 г. жена **Ѳеодора Ѳедоровна** . . . . . , род. около 1720 г.), и **Анастасія**, род. около 1731 г.

**Ѳедоръ Павловичъ** (№ 7). **Ж.**— (съ 11 февр. 1698 г.) . . . . . **Васильевна Дунинъ-Борковская.**

Стр. 437. **Степанъ Матвѣевичъ** (№ 21). Ж.— (съ іюня 1804 г.) **Елисавета Степановна Аражевская**, † 16 мая 1808 г., дочь статскаго совѣтника.

Стр. 438. **Евфросинія Ивановна** (дочь № 14) † 12 апр. 1793 г., погребена въ Черниговскомъ Елецкомъ монастырѣ.

Стр. 447. Въ роспись не вошли еще:

**Анна Д.**, дочь бунчуковаго товарища. За **Ѳедоромъ Прокоповичемъ**, род. около 1756 г., войсковымъ товарищемъ въ отставкѣ, жителемъ Прилуцкаго у. (1786).

**Анастасія Д.**, дочь бунчуковаго товарища. За **Петромъ Ротмистромъ**, войсковымъ товарищемъ (1790).

**Николай Ѳедоровичъ Д.**, изъ дворянъ; въ службѣ съ 16 марта 1803 г. изъ университетскихъ студентовъ въ Департаментѣ Удѣловъ; 18 мар. 1803 г.—губернскій секретарь.

**Александра Михайловна Д.**, авторъ сочиненія „Жизнь финляндскихъ рабочихъ“, С.-Пб. 1903. За . . . . . **Коллонтай**, военнымъ инженеръ-подполковникомъ.

**Михаилъ Д.**, упоминается въ окт. 1723 г.; № 6-ой 1-ой росписи?

Ж.—(1723) . . . . . родные братья.

**Дмитрій Д.**, упоминается въ октябрѣ 1723 г.; см. стр. 446, № 2?

Ж.— . . . . . **Ѳедоровна** . . . . . , † до октября 1723 г, дочь Кіевскаго бурмистра.

**Никифоръ Д.**, † до окт. 1723 г. . . . . родные братья.

Стр. 450. Ни въ одну роспись не вошли еще:

**Дмитрій Петровичъ Д.**, род. около 1745, сотенный атаманъ въ отставкѣ, житель Козелецкаго у. с. Козара, гдѣ у него наслѣдственныхъ обоего пола 19 душъ (1786). Ж.—**Меланія** . . . . . , дочь козачья. У нихъ дѣти: **Ѳедоръ**, род. около 1769, и **Андрей**, род. около 1778 г.

**Ѳедоръ Демьяновичъ Д.**, род. около 1752 г., священникъ г. Переяслава (1786). Ж.—**Анастасія** . . . . . , за нею приданыхъ въ с. Великой Каратули и Переяславѣ обоего пола 36 душъ (1786). У нихъ дѣти: **Николай**, род. около 1779, **Василій**, род. около 1782, **Андрей**, род. около 1785, и **Елисавета**, род. около 1781 г.

**ДОРОШЕНКИ**; стр. 452. **Андрей Дорофеевичъ** (№ 5). Ж.—**Марія Ивановна Лисичовна (Лисица)**; жива въ 1741 г.

Стр. 453. **Иванъ Андреевичъ** (№ 15). Ж.—**Анастасія Мокріевичевна**, вдова въ 1712 г. (2-ая жена его?). У него былъ еще сынъ **Петръ** † до 1751 г.

Стр. 454. **Василій Андреевичъ** (№ 16). Онъ приходился дядей Даріи Михайловнѣ Окунчинской, дочери Киселювскаго сотника, бывшей за Василіемъ Ивановичемъ Криницкимъ, поповичемъ Козляницкимъ. Ж.—**Марѳа Ивановна Ломиковская**, дочь бунчуковаго товарища. У нихъ была еще дочь **Елена**, бывшая въ 1741 г. замужемъ за **Кирилломъ Лукашевичемъ**, войсковымъ товарищемъ, жителемъ с. Шатрищъ, Стародубовскаго полка (1746); 10 іюня 1741 г. Лукашевичъ купилъ у своего тестя с. Верхолѣсье съ млиномъ о двухъ колахъ на р. Менѣ, подлазными деревьями и другими угодьями за 1200 руб. (Рум. Оп. Малор., п. Черниг., т. 25 и 28).

Стр. 460. **Семенъ Трофимовичъ** (№ 58). Ж.—**Прасковья Семеновна Дацкова** † 22 іюня 1893 г.; погребена на Черниговскомъ городскомъ кладбищѣ. У нихъ была еще дочь **Марія** † 19 іюня 1854 г., на 21 году, погребена тамъ-же.

Стр. 464. **Василій Семеновичъ** (№ 77). Ж.—**Ольга Павловна Орлова** † 30 марта 1891 г., погребена тамъ-же.

Стр. 471. Въ роспись не вошелъ еще **Иванъ Григорьевичъ Д.**, коллежскій секретарь, род. 1843 † 1887, на 45 г., погребенъ на старомъ Черниговскомъ городскомъ кладбищѣ.

**ДУБЛЯНСКІЕ**; стр. 473. **Александръ Павловичъ** (№ 5). Онъ приходился дядей Ивану Петровичу Скоробогатому (1761), который былъ сыномъ Бакланскаго дозорцы.

Стр. 474. **Ѳедоръ Александровичъ** (№ 7). Ж.—**Агаѳья Павловна** (?) **Миклашевская**, дочь бунчуковаго товарища. У нихъ дочь **Анна**, упоминающаяся въ 1786 г.

**Василій Александровичъ** (№ 8). Ж.—(2?) **Марина Степановна Чарнолузская**, дочь земскаго судьи. У нихъ еще былъ сынъ **Александръ** (1786 г.).

Стр. 475. **Степанъ Александровичъ** (№ 11). Ж.—(1?) **Анна Григорьевна Гриневская**, дочь полкового писаря. У нихъ былъ еще сынъ **Антонъ** (1786).

**Елена Александровна** (дочь № 5). За **Іосифомъ Александровичемъ Рославцомъ**, бунчуковымъ товарищемъ (1786 г.).

**Анна Александровна** (дочь № 5). За **Петромъ Григорьевичемъ Долинскимъ**, бунчуковымъ товарищемъ (1783), надворнымъ совѣтникомъ (1796 г.).

**Александръ Павловичъ** (№ 5) имѣлъ еще дочерей: **Марѳу**, род. около 1738, и **Меланію**, род. около 1741 г.

Стр. 476. **Андрей Александровичъ** (№ 9) имѣлъ еще двухъ сыновей: **Александра** (1786) и **Семена** (1786).

Стр. 482. **Василій Ѳедоровичъ** (№ 34) имѣлъ еще дочь **Ольгу**, бывшую за **Викторомъ Романовичемъ Бойчукомъ**, коллежскимъ секретаремъ.

**ДУНИНЫ-БОРКОВСКІЕ**; стр. 485. **Василій** (№ 1) **Борковскій** въ нояб. 1665 г. назывался такъ: „зесланый отъ его милости пана полковника Черниговскаго Демяна Игнатовича“.

Стр. 487. **Михаилъ Васильевичъ** (№ 4). О его портретѣ см. „Каталогъ выставки XIV Археологическаго съѣзда въ г. Черниговѣ“, 1908, отдѣлъ „Старопечатныя книги“, стр. 13.

**Андрей Васильевичъ** (№ 5). Его „братъ"—**Николай Ивановичъ Тризна**, сотникъ Выбельскій (1744); † до 1744. Ж.—**Екатерина Яковлевна Лизогубъ**, дочь генеральнаго обознаго; въ 1765 г. жила въ с. Новомъ Бѣлоусѣ.

Дочь **Василія Касперовича** (№ 2) была за **Ѳедоромъ Павловичемъ Домонтовичемъ** съ 11 февр. 1698 г.

Стр. 488. **Яковъ Андреевичъ** (№ 7). Ж.—(1754) **Анастасія** . . . . . , грамотная.

Стр. 489. **Иванъ Андреевичъ** (№ 9), войсковой товарищъ (1772); † въ этомъ чинѣ до 1781 г.; остальныя свѣдѣнія слѣдуетъ отнести къ **Ивану Михайловичу** (№ 10). Ж.—**Агаѳія Дмитріевна** . . . . . , вдова въ 1781 г.

Стр. 490. **Николай Яковлевичъ** (№ 7). Ж.—3) (?) **Софья Петровна Скоропадская**, дочь гвардіи ирапорщика; во 2-мъ бракѣ (1837) за . . . . . **Забожинскимъ-Коморъ.**

Стр. 491. **Михаилъ Михайловичъ** (№ 11) имѣлъ еще сыновей: **Петра** (род. около 1791, въ 1812 г. воспитывался въ Московскомъ Университетскомъ Благородномъ Пансіонѣ) и **Николая** (род. около 1798 г.). Сестра ихъ **Ульяна Михайловна** (1803) была за **Николаемъ Яковлевичемъ Фалькенбергъ**, полковникомъ (1843), род. 1798 г.

Стр. 496. **Дмитрій Яковлевичъ** (№ 53) † 27 авг. 1903 г.

**Дмитрій Васильевичъ** (№ 54) † 28 февр. 1906 г., погребенъ на Митрофаніевскомъ кладбищѣ въ Петербургѣ.

**Михаилъ Іосифовичъ** (№ 59), род. 13 нояб. 1878 г. Ж.—(съ 20 окт. 1902 г.) **Надежда Михайловна Сиверсъ**, род. 29 дек. 1869 г. въ С.-Петербургѣ, дочь генералъ-лейтенанта. У нихъ дѣти: **Михаилъ**, род. 10 сент. 1903 г., **Іосифъ**, род. 17 янв. 1905, и **Юрій**, род. 26 янв. 1906 г.; всѣ родились въ Петербургѣ.

Стр. 497. **Іосифъ Яковлевичъ** (№ 52) имѣлъ еще дочерей: 1) **Елисавету** † 13 мая 1909 г. въ Генуѣ, гдѣ и погребена на православномъ кладбищѣ въ Campo-Santo, и 2) **Александру** † 27 марта 1905 г., 12 лѣтъ (сообщеніе А. А. Сиверсъ).

## Къ тому II.

**ЕСИМОНТОВСКІЕ**; стр. 1. **Ѳедоръ** (№ 1), упоминается въ сент. 1665 г. въ Мглинѣ на урядѣ.

Стр. 2. **Иванъ Ѳедоровичъ** (№ 2); живъ въ янв. 1699 г.; онъ приходился сватомъ Почеповскому протопопу Іоанну Бѣлявскому.

Стр. 9. **Степанъ Степановичъ** (№ 23) † до 1787. Ж.—**Марія Петровна Искрицкая** † 23 мар. 1787 г. въ с. Овчинцѣ, гдѣ и погребена. У нихъ былъ еще сынъ **Степанъ Степановичъ**, поручикъ (1813 – 1820), жит. д. Калинокъ (1816). Ж.—(съ 24 авг. 1813 г. въ с. Овчинцѣ) **Ирина Васильевна Небаба**, род. 15 янв. 1799 г. въ дер. Дубровкахъ, Суражскаго у.; дочь подпоручика. Отъ этого брака былъ сынъ **Степанъ**, род. 2 авг. 1816 г. въ приходѣ с. Овчинца † 18-го мая 1820 г. тамъ-же.

Стр. 10. **Григорій Степановичъ** (№ 29); жилъ въ с. Овчинцѣ. Ж.—(съ 15 янв. 1805 г. въ с. Овчинцѣ) **Елена Петровна Мархоленко**. У нихъ были еще дѣти: 1) **Ѳедоръ Григорьевичъ**, род. 16 февраля 1808 г. въ с. Овчинцѣ; 2) **Марія Григорьевна старшая**, род. 30 авг. 1813 † 10 мая 1816 г. въ с Овчинцѣ; и 3) **Марія Григорьевна младшая**, род. 17 іюля 1817 † 26 мар. 1818 г. въ с. Овчинцѣ.

Стр 11. **Ульяна Степановна** (дочь № 23) † дѣвицей 15 мая 1805 г. въ с. Овчинцѣ, гдѣ и погребена.

**Викентій Ивановичъ** (№ 35), род. 11 нояб. 1812 г. въ с. Овчинцѣ.

Стр. 12. **Степанъ Ивановичъ** (№ 38), род. 27 дек. 1809 г. въ с. Овчинцѣ.

Стр. 13. **Григорій Григорьевичъ** (№ 41), род. 16 нояб. 1815 г. въ с. Овчинцѣ.

**Татьяна Григорьевна** (дочь № 29), род. 13-го янв. 1810 г. въ с. Овчинцѣ.

Стр. 16. **Григорій Васильевичъ** (№ 49). Ж.—(съ 1908—1909 г.) **Анна Николаевна Столица**.

Стр. 18. **Малахій Есимонтовскій** (№ 1) былъ священникомъ Пречистенской Мглинской церкви (въ сент. 1665 г.).

Стр. 20. Въ роспись не вошли еще слѣдующія лица.

**Елена Степановна**, род. около 1762 г., дочь бунчуковаго товарища, жителя с. Овчинца (№ 23?). За (съ 22 апр. 1787 г. въ с. Овчинцѣ) **Семеномъ Карповичемъ Ноздрей**, род. около 1755 г., губернскимъ секретаремъ; его 2-я жена. По другимъ даннымъ за Семеномъ Карповичемъ Ноздрей была (въ 1786 г.) замужемъ **Елена Ивановна Есимонтовская**, дочь войскового товарища; возможно, что С. К. Ноздря оба раза былъ женатъ на Есимонтовскихъ.

**Анна Степановна**, дочь бунчуковаго товарища За (1786) **Корнѣемъ Васильевичемъ Лишнемъ**, род. около 1759 г., вознымъ (1786).

**ЖДАНОВИЧИ**; стр. 21. **Яковъ Ждановичъ** (№ 1?) въ іюнѣ 1695 г. былъ старостою Любецкимъ.

Стр. 22. **Василій Яковлевичъ** (№ 4), род. около 1719 г.; бунчуковый товарищъ въ отставкѣ, за нимъ Городницкаго у. 125 обоего пола душъ (1786). Ж.—**Татьяна Карповна Марковичъ**, дочь Черниговскаго бурмистра.

**Василій Григорьевичъ** (№ 5), род. около 1733 г.; у него Городницкаго у. 156 обоего пола душъ (1786). Ж.—**Марина Григорьевна Кленусъ**, дочь полкового есаула. У нихъ была еще дочь **Пелагея**, род. около 1770 г.; дѣвица въ 1786 г.

**Яковъ Максимовичъ** (№ 7). Ж.—**Прасковья . . . . Стоинская**, дочь полкового писаря; въ 1790 г. бездѣтна.

**Владиміръ Максимовичъ** (№ 7). Ж.—**Анна Павловна Сахновская**, дочь бунчуковаго товарища. У нихъ были еще дочери: **Анна**, род. около 1773 г., **Марія**, род. около 1775, и **Татьяна**, род. около 1777.

Стр. 23. **Матвѣй Васильевичъ** (№ 10) имѣлъ еще дочь **Марѳу**, род. около 1790 г.

**Иванъ Владиміровичъ** (№ 16). Ж.—**Варвара Михайловна Энько-Даровская**.

Стр. 24. **Петръ Владиміровичъ** (№ 17); † 2 іюля 1858 г.; погреб. съ женою. Ж.—1) **Анна Григорьевна Брайко**, род. 13 мар. 1792 † 24 февр. 1828 г. и погребена на Смоленскомъ кладбищѣ въ Петербургѣ; 2) **Ольга Петровна Чернышева**, род. 22 мар. 1804 † 11-го іюля 1852 г., погребена съ мужемъ. У него были еще дѣти:

1) **Ольга Петровна** † 19 дек. 1885 г. За **Михаиломъ Александровичемъ Іолшинымъ**, генералъ-лейтенантомъ, род. 1829 † 23 января 1883 г.;

2) **Павелъ Петровичъ**, род. 1822 † 7 апр. 1853 г.; штабсъ-капитанъ л.-гв. Финляндскаго полка.

Стр. 25. **Иванъ Ивановичъ** (№ 21). Ж.—**Варвара**, дочь коллежскаго секретаря **Пѣшовца**; за нею приданыхъ м. п, 10, ж. п. 14 душъ (1836). У нихъ была еще дочь **Ульяна**, род. 1833.

Стр. 27. **Михаилъ Ивановичъ** (№ 27). Ж.—**Екатерина Александровна Бровцына** † 20 нояб. 1899 г., въ 1-мъ бракѣ была за . . . **Каншинымъ**.

**Иванъ Ивановичъ** (№ 28). Ж.—**Анжелина Ивановна** . . . . . .

**Варвара Иванозна** (дочь № 16). За . . . . . **Косуновичемъ**, стат. сов.

**Юлія Ивановна** (дочь № 16). За **Петромъ Алексѣевичемъ Маслаковцемъ**.

**Надежда Ивановна** (дочь № 16). За **Н. В. Ясновскимъ**.

Стр. 29. **Ѳома Васильевичъ** (№ 39). Ж.—**Дарія Васильевна Абросимова** † 28 сент. 1906 г.

Его сестра **Надежда Васильевна** † 1902. За **Николаемъ Кузьмичемъ Тетеревниковымъ**, генералъ-лейтенантомъ.

**Варвара Львовна** (дочь № 26). За **Владиміромъ Ивановичемъ Турбинымъ**.

Ея сестра **Марія Львовна**—за **Георгіемъ Васильевичемъ Аммосовымъ**.

**Михаилъ Николаевичъ** (№ 50) † 1904. Ж.—1) **Эмилія Викентьевна Погоская**; 2) . . . . . .

Стр. 30. **Михаилъ Николаевичъ** (№ 65). Ж.—(съ іюля 1909 г. въ с. Кольчевкѣ, Черниговскаго у.) **Вѣра Анатоліевна Раевская**.

**Николай Ивановичъ** (№ 68); поручикъ 160 пѣх. Абхазскаго полка (1908); земскій начальникъ 5-го участка Городнянскаго уѣзда (1909). Ж.—**Ольга Михайловна Кривунъ**.

Стр. 30. № 10 слѣдуетъ исключить.

**ЖИЛЫ**; стр. 34. **Василій Ѳедоровичъ** (№ 7), род. около 1726 г; войсковой товарищъ въ отставкѣ, за нимъ въ Березинскомъ уѣз. наслѣдственныхъ 90 обоего пола душъ (1786). Ж.—**Анна Карповна Шаула**, дочь бунчуковаго товарища. У нихъ, повидимому, было еще двѣ дочери: 1) **Ѳеодосія Васильевна** (дочь войскового товарища); за **Василіемъ** . . . . . **Комарнѣцкимъ**, род. около 1726 г., бунчуковымъ товарищемъ въ отставкѣ, за нимъ Нѣжинскаго у. 25 купленныхъ душъ (1786); 2) **Елена Васильевна** (дочь войскового товарища); за **Прокопомъ Мамкинымъ**, род. около 1757 г., коллежскимъ протоколистомъ въ отставкѣ, жителемъ Березинскаго у. (1786).

Стр. 37. **Осипъ Петровичъ** (№ 3); второй сынъ его назывался **Иваномъ**, младшая дочь—**Маріанной**.

Стр. 39. Къ этому-же роду принадлежатъ, вѣроятно, слѣдующія лица (должно быть братья № 3-го):

**Осипъ**, род. около 1748 г; сотникъ въ отставкѣ, за нимъ Прилуцкаго у. 15 обоего пола душъ (1786). Ж.—**Евдокія** . . . „дочь козака Глущевскаго **Лазаревича**“. У нихъ дѣти: **Романъ**, род. около

1774, **Яковъ**, род. около 1783, **Анна**, род. около 1770, **Марія**, род. около 1773, **Варвара**, род. около 1778, **Ѳеодосія**, род. около 1781 г.

**Ефимъ**, род. около 1740 г.; сотенный атаманъ, житель Прилуцкаго у. (1786). Ж.—**Евфросинія** . . . . . , дочь священника; въ 1786 г. бездѣтны.

**Иванъ**, полковой хоружій (1755); приходился племянникомъ Нѣжинскому полковнику Петру Разумовскому. У него сынъ **Иванъ**, отставной поручикъ (1804).

**ЖОРАВКИ**; стр. 43. **Елена Лукьяновна** (дочь № 1-го) была въ 1749 г. замужемъ за **Павломъ Львовичемъ Селивановымъ**, поручикомъ, жителемъ с. Чернотичъ, Волынской сотни Черниговскаго полка (Рум. Оп. Малор., п. Черниг., т. 28).

**Анна Григорьевна** (дочь № 3). За (съ 23 янв. 1732 г.) **Максимомъ Михайловичемъ Турковскимъ.**

Стр. 45. **Яковъ Ѳедоровичъ** (№ 11), род. около 1722 г.; канцеляристъ Стародубовской Полковой Канцеляріи (1755); его двоюродный братъ—житель с. Галенска **Григорій Никифоровичъ Колошинскій** (внукъ козака Стародубовской полковой сотни Аѳанасія Колошинскаго) и двоюродная сестра—**Евдокія Никифоровна** ( † 8 янв. 1755 г.), бывшая замужемъ за **Ѳедоромъ Цѣтовичемъ**; полковой канцеляристъ (1768); значковый товарищъ; жилъ въ с. Яреминѣ (1768) † до 1783 г. Ж.—**Марѳа Васильевна Романовичъ**, род. около 1725—29, дочь бунчуковаго товарища; за нею грунты въ с. Мишковкѣ; жила въ с. Яреминѣ. У нихъ дѣти: **Иванъ Яковлевичъ**, род. около 1763 г., **Евдокія Яковлевна**, род. около 1765 г., и **Ульяна Яковлевна**, род. около 1767 г. **Евдокія Яковлевна**, очевидно, тождественна съ № 18.

Въ роспись не вошла еще **Анастасія Власьевна Ж.**, дочь прапорщика; за **Анастасіемъ Петровичемъ Козачкомъ**, род. около 1796 г., губернскимъ секретаремъ въ отставкѣ, жителемъ г. Глухова (1836).

**ЖУРАКОВСКІЕ**; стр. 48. **Василій Яковлевичъ** и вторая жена его **Марія Григорьевна** погребены въ церкви св. Михаила въ Глуховѣ.

**Яковъ Лукьяновичъ** жилъ еще въ 1753 г.; онъ приходился швагеромъ бунч. товарищу **Якову Полуботку** († 1734); въ дек. 1733 г. онъ назывался такъ: „бунчуковый товарищъ и брегадою Нѣжинскою управляющій“, или „содержащій правленіе Нѣжинской бригады“.

Стр. 49. **Матвѣй** (**Романовичъ**) (№ 10); Войсковой Генеральной Канцеляріи канцеляристъ, въ іюлѣ 1726 г. велъ въ Генеральномъ Судѣ судебное дѣло по порученію своего дѣда **Романа Лазаревича.**

Стр. 50. **Василій Андреевичъ** (№ 15) † до 1767. Ж.—2) **Марія Ивановна Бороздна**, дочь генеральнаго судьи; вдова въ 1767 г.

**Михаилъ Матвѣевичъ** (№ 17) имѣлъ еще сестру **Ульяну Матвѣевну** (дочь № 10), род. около 1746 г.; у ней обоего пола 133 души, жила въ с. Улановѣ, Глуховскаго у., будучи бездѣтной (1786).

За **Андреемъ Потапенкомъ**, значковымъ товарищемъ † до 1786 г.

Стр. 52. **Иванъ Михайловичъ** (№ 25), коллежскій регистраторъ † до 1836. У него дѣти: **Никифоръ Ивановичъ**, коллежскій регистраторъ, † до 1836, и **Александра Ивановна**, род. 1806; за нею, дѣвицей, послѣ смерти брата **Никифора**, м. п. 4, ж. п. 4 души въ с. Сопичѣ, гдѣ и живетъ (1836).

**Михаилъ Матвѣевичъ** (№ 17) имѣлъ, повидимому, еще сына **Петра Михайловича**, род. 1798, чиновника 14 класса въ отставкѣ (1836), имѣвшаго въ с. Сопичѣ, гдѣ и жилъ, пахотную, лѣсную и сѣнокосную земли (1836). Ж.—**Татьяна . . . . . Головина**, дочь коллежскаго регистратора. У нихъ дѣти: **Екатерина**, род. 1826, и **Варвара**, род. 1828.

Стр. 54. **Василій Ѳедоровичъ** (№ 4) въ мартѣ 1730 г. подписался на одной бумагѣ, выданной **Иродіономъ Жураковскимъ**, Черниговскимъ епископомъ.

Стр. 55. **Василій Васильевичъ** (№ 5), жилъ въ с. Пустогородѣ; Ж.—**Ѳедосія Васильевна Якимова**, дочь поручика.

**Григорій Васильевичъ** (№ 6). Ж.—**Агаѳія Семеновна . . . . .**, дочь войскового товарища; въ 1786 г. бездѣтны.

**Ѳедоръ Григорьевичъ** (№ 7); за нимъ нераздѣльныхъ съ братомъ **Василіемъ** (№ 8) м. п. 48, ж. п. 50 душъ, жилъ въ с. Хохловкѣ. Ж.—**Александра Михайловна Омельяновичъ**, дочь надворнаго совѣтника; за нею м. п. 78, ж. п. 80 душъ.

**Василій Григорьевичъ** (№ 8), холостъ, безъ чина, живетъ въ с. Хохловкѣ (1836).

Стр. 57. Въ роспись не вошли еще слѣдующія лица:

1. **Аѳанасій** Ж.— . . . . . .

2. **Андрей Аѳанасьевичъ**, род. около 1733 г.; священникъ, за нимъ Пирятинскаго у. въ с. Малютинцахъ, гдѣ и живетъ, обоего пола 14 душъ (1786). Ж.— . . . . . , † до 1786. . 1.

3. **Иванъ Аѳанасьевичъ**, род. около 1742 г.; сотенный атаманъ въ отставкѣ, житель с. Малютинецъ (1786). Ж.—**Стефанида . . . . . .**, дочь козачья . . . . . 1.

— **Марѳа Андреевна**, род. около 1784 г. . . . . 2.

— **Екатерина Ивановна**, род. около 1774 г. . . . . 3.

**Никита Романовичъ**, род. около 1741 г.; за нимъ Золотоношскаго у. въ с. Скородистикѣ обоего пола 9 душъ (1786). Ж.—**Марія** . . . . . , дочь козака. У нихъ сынъ **Владиміръ**, род. около 1782 г.

**Ананій Ивановичъ**, род. около 1752 г.; коллежскій протоколистъ, протоколистъ Миргородской Двор. Опеки, житель м. Сорочинецъ (1786). Ж.—**Татьяна** . . . . . , дочь дворянина. У нихъ дочь **Ольга**, род. около 1785 г.

**ЖУРМАНЫ**; стр. 60. **Дмитрій** (№ 1) † „в городѣ Стародубѣ, по ринку здравъ ходячи, нечаянною смертію межъ коморами скончилъся". Ж.—2) вдова **Марія Дячиха**. Ихъ дочь **Елена** была (съ 1714 г.) за **Василіемъ Моцарскимъ**.

**Матвѣй Дмитріевичъ** (№ 2) имѣлъ еще сына **Ивана**, род. около 1691 г., козака с. Гарцова (1742). У него дѣти: **Зиновій**, род. около 1741, **Марія**, род. около 1725, **Февронія**, род. около 1727, **Евфимія**, род. около 1730, и **Ѳеодосія**, род. около 1732 г.

Стр. 61. **Василій Матвѣевичъ** (№ 3), его духовное завѣщаніе—13 мая 1724 г.; † въ с. Гарцовѣ до іюня 1724 г.; неграмотный.

**Григорій Матвѣевичъ Журмановъ** (№ 5), род. около 1688 г., козакъ с. Гарцова (1742). Ж.— . . . . . , † до 1742 г. У нихъ дѣти: **Степанъ**, род. около 1713 г., **Леонтій**, род. около 1715 г. (у него жена **Екатерина Антоновна** . . . . . , род. около 1717 г., и сынъ **Моисей**, род. около 1739), **Авдій**, род. около 1721 г., **Рафаилъ**, род. около 1724 г., и **Агаѳія**, род. около 1727 г.

Стр. 62. **Илья Васильевичъ** (№ 6). Ж.—**Агаѳія Давыдовна Стрѣшенцова** † 12 сент. 1793 г., 63 лѣтъ, въ Новгородсѣверскѣ, гдѣ и погребена; она приходилась теткой **Иринѣ Степановнѣ Афендикъ**, род. около 1754 г., дочери бунчуковаго товарища.

**ЖУЧЕНКИ**; стр. 69—70. Въ роспись не вошли еще слѣдующія лица:

I.

1. **Демьянъ Жученко**.

II.

2. **Иванъ Демьяновичъ**, род. около 1726 г.; за нимъ наслѣдственныхъ обоего пола 14 душъ Хорольскаго у. въ с. Жукахъ (1786). Ж.—**Анна** . . . . . , дочь козачья . . . . . 1.

III.

3. **Василій Ивановичъ**, род. около 1751 г.; корнетъ въ отставкѣ (1786). Ж.—**Евдокія** . . . . . , дочь козачья . . . . . 2.

4. **Корнѣй Ивановичъ**, род. около 1756 г.; живъ въ 1786 г. Ж.—**Акилина** . . . . . , дочь козачья . . . . . 2.

IV.

5. **Григорій Корнѣевичъ**, род. около 1782 г. . . . . 4.

— **Степанида Корнѣевна**, род. около 1784 г. . . . . 4.

---

Стр. 70. **Степанъ Васильевичъ** (№ 5), род. около 1750 г.; губернскій секретарь, секретарь Кіевской Гражданской Палаты (1786); холостъ въ 1786 г. За нимъ съ **Семеномъ Васильевичемъ** (№ 4), род. около 1751 г., поручикомъ въ отставкѣ (1786), нераздѣльныхъ и наслѣдственныхъ, Миргородскаго у. въ м. Бѣлоцерковкѣ (гдѣ и живутъ) 9, с. Боркахъ 3, Полтавскаго у. въ с. Жукахъ 24, при ставу Константиновскомъ 13, при хут. Колодяженскомъ 45, при хут. Голтвянскомъ 19 обоего пола душъ (1786).

Стр. 69. **Семенъ Васильевичъ** (№ 4) имѣлъ, кромѣ того, въ с. Брусѣи 19, слободкѣ при с. Петровкѣ 23 и дворовыхъ служителей 3 обоего пола душъ (1786). Онъ былъ женатъ на **Ульянѣ** . . . . . , дочери дворянской, и имѣлъ, кромѣ дочери **Меланіи** (род. около 1777 г. и бывшей за **А. К. Соколовскимъ**) еще двухъ дочерей: **Евдокію**, род. около 1775 г., и **Марину**, род. около 1785 г.

**ЗАБОРОВСКІЕ**; стр. 73. **Марія Ѳедоровна** (дочь № 3) была за **Петромъ Матвѣевичемъ Телесницкимъ**.

**ЗАБѢЛЫ**; стр. 79. **Степанъ Степановичъ** (№ 14). Ж.—(съ 25 мая 1701 г. въ Гадячѣ) . . . . . **Степановна Трощинская**, дочь Гадяцкаго полковника (1708).

**Анна Степановна** (дочь № 6). За: 1) **Ѳедоромъ Быковичемъ**, имѣвшимъ мельницу на рч. Кудрявцѣ подъ Кіевомъ; 2) **Василіемъ Михайловичемъ Танскимъ**, Переяславскимъ полковникомъ (1732), получившимъ 28 апр. 1715 г. царскую грамоту на часть жены въ Борзенскихъ мельницахъ и на мельницу ея перваго мужа.

Стр. 81. **Иванъ Ивановичъ** (№ 18); бунчуковый товарищъ, былъ въ Сулацкомъ походѣ (1726).

**Анна Ивановна** (дочь № 8). За 1) **Иваномъ Силенкомъ**; 2) **Самуиломъ Ивановичемъ Судіенкомъ**, значковымъ товарищемъ Стародубовскаго полка (1730); его 2-я жена.

Стр. 82. **Иванъ Михайловичъ** (№ 26). Ж.—**Ульяна Андреевна Полуботокъ**, род. 1727, дочь бунчуковаго товарища; 17 февр. 1772 г. уступила имѣнія своимъ сыновьямъ **Прохору** (№ 41) и **Прокофію** (упоминается въ 1769—1772 г.г.) **Ивановичамъ**.

Стр. 83. **Андрей Ивановичъ**, безъ чина (1786).

Ж.—**Агаѳья Григорьевна Удовиченко**, дочь войскового товарища; вѣроятно, эти данныя нужно отнести къ № 37.

**Карпъ Николаевичъ** (№ 38). Ж.—**Дарья Ивановна Губчицъ**.

Стр. 84. **Пантелеймонъ Михайловичъ** (№ 25) имѣлъ еще дочь **Мареу**, бывшую за **Иваномъ Вѣлковскимъ**, род. около 1741 г., значковымъ товарищемъ въ отставкѣ, жителемъ Березинскаго у. (1786).

Стр. 85. **Захарій** (№ 44) † до 1786. Ж.— **Ѳеодосія Константиновна . . . . . , род.** около 1734 г.; въ 1-мъ бракѣ была за **Михаиломъ Григорьевичемъ Иваненкомъ**, бунчуковымъ товарищемъ; за нею, по уступкѣ отъ второго ея мужа **Захарія Забѣлы**, Козелецкаго у. въ с. Озерянахъ 1291, Щастновкѣ 971, хут. Хомовцяхъ 29, Гаевомъ Озерѣ 31, Томковщинѣ 18, Заблонскомъ 8, Климовичевскихъ: Степномъ 9, Лѣсномъ 11, да въ м. Бобровицѣ 14, Кобыжчѣ 10 обоего пола душъ (1786); жила въ с. Озерянахъ (1776).

**Павелъ Ивановичъ** (№ 45), войсковой товарищъ въ отставкѣ (1786). Ж.— **Зиновія Андреевна Сахновская**, дочь полкового хоружаго.

**Иванъ Петровичъ** (№ 46). Ж.— **Евфросинія Григорьевна Огіевская**, дочь сотника. У нихъ были еще дѣти: **Ѳедоръ**, род около 1779 г., и **Софія**, род. около 1782 г.

**Семенъ Даниловичъ** (№ 35) имѣлъ, повидимому, еще дочь **Евфросинію Семеновну** (дочь войскового товарища), бывшую за **Иваномъ Яковлевичемъ Грановскимъ**, род. около 1760 г., подсудкомъ Глуховскаго земскаго повѣтоваго суда (1803).

Стр. 86. **Марія Ивановна** (дочь № 36?), род. около 1741 г., жила въ с. Дроковѣ (1797).

**Дарія Карповна** (дочь № 38) была за **Иваномъ Николаевичемъ Заньковичемъ**, род. около 1749 г., войсковымъ товарищемъ (1786).

**Петръ Михайловичъ** (№ 52), жилъ въ с. Плискахъ (1799). Ж.— (съ 18 іюля 1799 г. въ с. Дяговѣ) **Ирина Ивановна Лисенко**, дочь помѣщика.

Стр. 87. **Кириллъ** (№ 42) имѣлъ трехъ сыновей: 1) **Андрея**, род. около 1758, кадета Черниговскаго легкоконнаго полка (1783), корнета въ отставкѣ, жителя г. Миргорода (1786); 2) **Александра** (№ 59), род. около 1765 г.; капитанъ, холостъ, житель, г. Миргорода (1786); и 3) **Павла**, род. около 1766 г.; капитанъ, холостъ, житель г. Миргорода. **Александръ** и **Павелъ Кирилловичи** въ 1783 г. были въ опекѣ у бунчуковаго товарища **Ивана Посудевскаго. Андрей Кирилловичъ** вмѣстѣ съ обоими братьями имѣлъ наслѣдственныхъ Миргородскаго у. въ г. Миргородѣ, Тухахъ, Федункѣ, Фалкахъ, Жабокрикахъ, Кибинцахъ, Еркахъ, Довгалювкѣ, Поповкѣ, при Злодѣевской плотинѣ, Полтавскаго у. въ слободѣ Маладиковщинѣ, въ г Борзнѣ, с. Кукшинѣ, Колесникахъ, Красиловкѣ и хуторахъ обоего пола 2943 души (1786). Ж.— . . . . . , † до 1786. У него сынъ **Александръ Андреевичъ**, род. около 1783 г. Повидимому, у № 42-го была еще дочь **Екатерина** (дочь бунчуковаго товарища), за нею приданыхъ въ Миргородѣ обоего пола 82 души (1786). За **Осипомъ Григорьевичемъ Игнатьевымъ**, род. около 1754 г., подпоручикомъ въ отставкѣ, жителемъ г. Миргорода (1786).

Стр. 88. **Иванъ Петровичъ** (№ 61). Ж.— 1) (1803) **Марія Андреевна Кандиба**, дочь Конотопскаго повѣтоваго маршала. Отъ этого брака были еще дочери: **Вѣра**, род. около 1792, **Александра**, род. около 1794, **Софія**, род. около 1796 г., **Надежда**, род. около 1800, и **Клеопатра**, род. около 1802 г.

**Анна Ивановна**, дочь надворнаго совѣтника (№ 47?); за **Тихономъ Михайловичемъ Галаганомъ**, род. около 1784 г., губернскимъ секретаремъ въ отставкѣ (1836).

Стр. 89. **Николай Ивановичъ** (№ 70); владѣлъ еще имѣніями въ м. Красномъ Колядинѣ, Конотопскаго у., и въ с. Круподеринцахъ, Лубенскаго у.; † 1869 и погребенъ въ с. Гужовкѣ.

**Петръ Ивановичъ** (№ 71); род. 1791 † 1873 и погребенъ въ м. Монастырищѣ. Ж.— **Варвара Ѳедоровна Раковичъ**.

Стр. 92. **Иванъ Николаевичъ** (№ 87); владѣлъ с. Круподеринцами. Ж.— **Софія Николаевна Жданова**.

**Владиміръ Николаевичъ** (№ 88); владѣлъ им. Гужовкой; † 1866 въ Полтавской губ. Ж.—**Юлія Іосифовна Мацѣевская** † 1908 г. У нихъ еще дочь **Надежда Владиміровна**, род. 14 сент. 1866 г. въ с. Гужовкѣ. За (съ 1890 г. въ с. Гужовкѣ) **Георгіемъ Парменовичемъ Забѣлой** (№ 111).

**Петръ Николаевичъ** (№ 89), род. 3 іюля 1832 г.

**Александръ Петровичъ** (№ 92). Ж.— **Софія Лаврентьевна Раковичъ**.

**Парменъ Петровичъ** (№ 93). Ж.— **Жозефина Львовна Бова**.

Стр. 93 **Евгеній Владиміровичъ** (№ 104); род. 22 окт. 1864 г. въ с. Гужовкѣ Ж.— (съ 1899 г.) **Анастасія Николаевна Граве**, дочь дѣйствительнаго тайнаго сов., сенатора. У нихъ сынъ **Владиміръ**, род. 20 окт. 1900 г. въ с. Гужовкѣ.

**Викторъ Георгіевичъ** (№ 105). Ж.— **Евгенія Ивановна Величко.**

**Андрей Ивановичъ** (№ 106). Ж.— **Татьяна Ѳедоровна Цицурина.**

Стр. 94. **Петръ Александровичъ** (№ 108); полковникъ Ахтырскаго драгунскаго полка. Ж.— **Марія Романовна Грюнбергъ.**

**Александръ Парменовичъ** (№ 109); † 1888, холостымъ.

**Левъ Парменовичъ** (№ 110). Ж.— **Марія Ивановна Новосильцова.** У нихъ сынъ **Андрей**, род. въ апр. 1907 г. въ Петербургѣ.

**Георгій Парменовичъ** (№ 111); род. 19 сент. 1864 г. Ж.— (съ 1890 г. въ с. Гужовкѣ) **Надежда Владиміровна Забѣла**, дочь № 88. У нихъ дѣти: **Владиміръ**, род. 6 нояб. 1893 въ Петербургѣ, **Надежда**, род. 9 іюня 1891 въ Петербургѣ, и **Ольга**, род. 27 сент. 1900 въ Бэ (Швейцарія).

**Александръ Александровичъ** (№ 116). Ж.— **Софія Ивановна Костенецкая.**

Стр. 99. Въ роспись не вошли слѣдующія лица:

**Татьяна Николаевна**, дочь войскового товарища (№ 50?). За **Семеномъ Кругликомъ**, значковымъ товарищемъ (1790).

**Александра Васильевна**, дочь надворнаго совѣтника (№ 56?) За **Ѳедоромъ Андреевичемъ Ющенкомъ**, род. около 1780 г., капитаномъ въ отставкѣ, жителемъ г. Глухова (1836).

№ 10 лицъ, не вошедшихъ въ роспись, слѣдуетъ исключить.

Стр. 97. **Іоаннъ З.** (№ 7), ученикъ „піитики“ Кіевской Академіи (1727).

**ЗАВАДОВСКІЕ**; стр. 101. **Василій Яковлевичъ** (№ 2), род. около 1686 г.; бунчуковый товарищъ, жилъ въ с. Дохновичахъ (1742). Ж.— **Агаѳія Лукьяновна Рославецъ**, род. около 1694 г., дочь Почепскаго сотника.

**Яковъ** (№ 1) имѣлъ еще сына **Ивана Яковлевича**, род. около 1691 г., жившаго въ с. Дохновичахъ, † холостымъ въ 1742 г.

**Василій Васильевичъ** (№ 3), родился между 1707—1711 г. Ж.— (1?2?) **Пелагея Степановна** . . . . . , род. около 1711—1715 г.

Стр. 102. **Ѳедоръ Васильевичъ** (№ 4), род. между 1715—1725 г.; значковый товарищъ Стародубовскаго полка (1757); бунчуковый товарищъ (1768—1783); жилъ въ с. Дохновичахъ (1783). Ж.— **Пелагея Андреевна** . . . . . , род. около 1730—1734 г.; въ 1783 г. бездѣтны.

**Василій Яковлевичъ** (№ 2) имѣлъ еще дочерей: 1) **Татьяну**, род. около 1722 г., 2) **Варвару**, род. около 1724 г., 3) **Анну**, род. около 1728 г., и 4) **Софію**, род. около 1734 г. Вѣроятно, одна изъ нихъ была замужемъ за **А. С. Лашкевичемъ**. Возможно, что у № 2-го была еще дочь **Анастасія Васильевна**, т. к. **Екатерина Тимоѳеевна Силевичъ**, дочь Новомѣстскаго сотника, приходилась племянницей **Василію Васильевичу** (№ 3), **Тимоѳей** же **Силевичъ** былъ женатъ на **Анастасіи Васильевнѣ** . . . . . .

Стр. 102. **Петръ Васильевичъ** (№ 6), войсковой канцелярист, кандидатъ въ сотники 2-ой Почеповской сотни (1763).

Стр. 103. **Яковъ Васильевичъ** (№ 7). Ж.— **Елисавета Павловна Семенова**, дочь бунчуковаго (войскового?) товарища.

Стр. 104. За **Павломъ Григорьевичемъ Покорскимъ** была замужемъ **Марина Васильевна З.**, род. около 1750 г.

Свѣдѣніе о бракѣ одной изъ дочерей № 3-го съ Ерошевичемъ слѣдуетъ, повидимому, исключить.

За **Петромъ Юркевичемъ**, бунчуковымъ товарищемъ, † до 1780 г., была **Марія Васильевна З.**, упоминающаяся въ 1780 г.

**ЗАВОЙКИ**; стр. 107. **Василій** (№ 1) имѣлъ сына **Демьяна**, у котораго было четыре сына: 1) **Василій Демьяновичъ**, род. около 1747 г., коллежскій протоколистъ, за нимъ съ братьями **Семеномъ** и **Андреемъ** Золотоношскаго у. въ м. Ирклѣевѣ и с. Мосѣнцахъ (гдѣ и живутъ) обоего пола 3 души (1786), холостъ въ 1786 г.; 2) **Семенъ Демьяновичъ**, род. около 1756 г., значковый товарищъ въ отставкѣ, холостъ (1786); 3) **Андрей Демьяновичъ**, род. около 1758 г., значковый товарищъ, холостъ (1786); 4) **Андріанъ Демьяновичъ** (можетъ-быть, одно лицо съ **Андреемъ**), губернскій канцелярист, † 17 мая 1789 г., 26 л., въ Новгородсѣверскѣ, гдѣ и погребенъ.

**Павелъ Васильевичъ** (№ 2) имѣлъ двухъ дочерей: 1) **Татьяну** (1801), бывшую за **Иваномъ Андреевичемъ Бѣлостоцкимъ**, род. около 1741 г., корнетомъ въ отставкѣ (1786—1801); 2) **Ирину** (за нею приданыхъ Золотоношскаго у. обоего пола 4 души), бывшую за **Иваномъ Ѳедоровичемъ Ильиновымъ-Ильенкомъ**, род. около 1741 г., войсковымъ товарищемъ въ отставкѣ (1786).

Стр. 111. Въ роспись не вошли еще: **Пелагея З.**, дочь протопопа (№ 8?); за **Семеномъ Максимовичемъ Якубовичемъ**, род. около 1724 г., священникомъ с. Сосновицы, Золотоношскаго у. (1786).

**Лидія Васильевна З.**, окончила курсъ Полтавской Маріинской женской гимназіи и (въ 1908 г.) С.-Петербургскихъ Высшихъ женскихъ курсовъ по историко-филологическому факультету.

**ЗАКРЕВСКІЕ**; стр. 113. **Григорій Осиповичъ** (№ 4), род. около 1744 г.; за нимъ Пирятинскаго у. въ с. Березовой Рудкѣ (гдѣ и живетъ) 1580, с. Сасиновкѣ 27, Новой Греблѣ 145, Михновкѣ 40, хут. Дащенскомъ 5, Борзенскаго у. въ с. Шиловичахъ 31, купленныхъ Пирятинскаго у. въ д. Ганзеровщинѣ 644, хут. Александровскомъ 170, Рѣзвовскомъ 66 душъ (1786). Ж.—2) (1786) **Анна Матвѣевна Сулима**, дочь бунчуковаго товарища; въ 1-мъ бракѣ была за . . . . . **Орѣховскимъ**; за нею приданыхъ Черниговскаго у. въ с. Жоведѣ 318, Козорогахъ 170, хут. Артюховомъ 3, Городницкаго у. въ д. Антоновичахъ 285, хут. Вертецкомъ 31 душа (1786). У нихъ было еще двѣ дочери: 1) **Елена Григорьевна**, род. около 1774 г., за **Иваномъ Михайловичемъ Скаржинскимъ**, род. около 1749 г., премьеръ-маіоромъ, предводителемъ Лубенскаго у. (1786), и 2) **Марѳа Григорьевна**, род. 1775—1776 г., за **Акимомъ Петровичемъ Лукашевичемъ**, секундъ-маіоромъ (1801).

Стр. 116. **Андрей Григорьевичъ** (№ 10); ротмистръ (1799). Ж.—(1799) **Анастасія Васильевна Лизогубъ** † 1 іюня 1799 г., дочь коллежскаго ассесора. У нихъ былъ еще сынъ **Николай** † 1805.

**ЗАНЬКОВСКІЕ**; стр. 120. **Григорій Георгіевичъ** (№ 3) имѣлъ еще дочь **Прасковію Григорьевну**, бывшую замужемъ за **Андреемъ Васильевичемъ Магденкомъ**, сотникомъ Новосенжаровскимъ (1757—1769), впослѣдствіи премьеръ-маіоромъ; за нею приданыхъ: Александпольскаго у. при дер. Кунцевой м. 44, ж. 45, въ Кременчугскомъ у. земля и Полтавскаго у. при с. Тахтауловѣ м. 18, ж. 21 душа (конецъ XVIII в.).

Стр. 125. **Иванъ Саввичъ** (№ 3) имѣлъ, повидимому, и еще сына **Александра Ивановича**, который былъ войсковымъ товарищемъ и † до 1800 г. Ж.—**Наталія Брезгунова**, вдова въ 1800 г.

**ЗАРУДНЫЕ**; стр. 128. Потомство № 5-го таково:

I.

1. **Моисей Григорьевичъ** (№ 5).

II.

2. **Яковъ Моисеевичъ**, род. около 1710 г.; подсудокъ земскій въ отставкѣ (1786); за нимъ наслѣдственныхъ и купленныхъ Миргородскаго у. въ г. Миргородѣ 33, Еркахъ 23, Петровцахъ 7, Хорольскаго у. въ с. Слободкѣ (гдѣ и живетъ) 528, Полтавскаго у. въ хут. Погребахъ 216 обоего пола душъ (1786); см. стр. 136, № 6, 8, 9 и 10 . . . . . 1.

## III.

3. **Ѳедоръ Яковлевичъ**, род. около 1740 г.; войсковой канцеляристъ (1786). . . . . 2.

Ж.—**Прасковія Романовна Коническая**, дочь Миргородскаго протопопа.

4. **Моисей Яковлевичъ**, род. около 1744 г.; полковой обозный (1786 г.) . . . . . 2.

Ж.—**Анна Даниловна Лесевичъ**, дочь полкового судьи.

5. **Николай Яковлевичъ**, род. около 1751; полковой хоружій (1786 г.) . . . . . 2.

## IV.

— **Анна Ѳедоровна**, род. около 1767. . . . . 3.

— **Татьяна Ѳедоровна**, род. около 1769 . . . . . 3.

— **Надежда Ѳедоровна**, род. около 1773 . . . . . 3.

Стр. 129. **Осипъ Ѳедоровичъ** (№ 13) имѣлъ дѣтей: 1) **Осипа Осиповича**, род. около 1760, поручика въ отставкѣ (1786); 2) **Ѳедора Осиповича**, род. около 1765; 3) **Николая Осиповича**, род. около 1767 (см. стр 137, № 21). За нимъ Миргородскаго у. въ дер. Злодѣевкѣ (гдѣ и живутъ) и хут. при рч. Голтвѣ обоего пола 156 душъ (1786 г.).

**Василій Ѳедоровичъ** (№ 15), род. около 1734 г.; за нимъ въ Глинскомъ у. 558 обоего пола душъ (1786). Ж.—1) **Марѳа Ивановна Савичъ**, дочь бунчуковаго товарища; 2) (1784) **Марѳа Ивановна Жуковская**, дочь полкового хоружаго. У него дѣти: 1-го брака: 1) **Левъ Васильевичъ**, род. около 1762 г., сержантъ Елецкаго пѣх. полка (1784); 2) **Ксенофонтъ Васильевичъ**, род. около 1766 г., копіистъ Глинскаго уѣзднаго суда (1784); 3) **Александра Васильевна** род. около 1767 г.; отъ 2-го брака: 1) **Татьяна Васильевна** (1784); 2) **Евдокія Васильевна**, род. около 1785; 3) **Антонъ Васильевичъ** (№ 19).

**Григорій Ѳедоровичъ** (№ 16), род. около 1742 г., войсковой товарищъ, дворянскій засѣдатель Глинскаго нижняго земскаго суда (1784); за нимъ въ Глинскомъ у. 383 обоего пола души (1786). Ж.—**Елисавета Дмитріевна Буцкая**, дочь полкового Полтавскаго хоружаго. Кромѣ сына **Романа** (№ 20), у нихъ были еще дѣти: 1) **Григорій Григорьевичъ**, род. около 1772; 2) **Николай Григорьевичъ**, род.

около 1775; 3) **Анна Григорьевна**, род. около 1767; за (1786) **Романомъ Савойскимъ**, войсковымъ товарищемъ, помѣщикомъ 110 душъ обоего пола Роменскаго у. (1786), род. около 1759; 4) **Елисавета Григорьевна**, род. около 1770; 5) **Марія Григорьевна**, род. около 1774; 6) **Ѳекла Григорьевна**, род. около 1778; 7) **Прасковія Григорьевна**, род. около 1779.

Стр. 137. Въ роспись не вошли еще слѣдующія лица:

**Иванъ Зарудный**, войсковой товарищъ, † до 1786 (№ 10?). Ж.— . . . . . , вдова, за нею Миргородскаго у. въ с. Ярескахъ 27, с. Федункѣ (?) 145, хут. Козорѣзовскомъ 80 и Дмитріевскомъ 23 обоего пола душъ (1786). У нихъ дѣти: 1) **Григорій**, род. около 1766; 2) **Алексѣй**, род. около 1770; 3) **Василій**, род. около 1775; въ 1786 г. всѣ живутъ въ с. Федункѣ (?).

Стр. 137. **Антонъ Антоновичъ Зарудный** (№ 1).

Стр. 138. **Сергѣй Антоновичъ З.**, (№ 2). Въ 1903 г. унаслѣдовалъ имѣніе П. А. Глушановскаго при с. Николаевкѣ Борзенскаго у. и съ 1906 г. состоитъ земскимъ начальникомъ 2 участка Борзенскаго у. и гласнымъ Борзен. у. и Черниг. губ. земскихъ собраній.

**Николай Антоновичъ** (№ 3), род. въ 1862 г.; директоръ Роменскаго Город. Банка. Ж.—**Надежда Александровна Корсунъ**.

Дѣти **Сергѣя Антоновича З.**: 1) **Николай Сергѣевичъ** (№ 4), род. 1881 г.; окончилъ курсъ въ Харьков. Унив.; съ 1908 г.—земскій начальникъ 1 участка Борзенскаго у. 2) **Владиміръ Сергѣевичъ** (№ 5), род. 1888 г.; воспитанникъ Елисаветградскаго военнаго училища. 3) **Андрей Сергѣевичъ**, род. 1898 г.; воспитанникъ Псковскаго кад. корпуса. 4) **Софія Сергѣевна**, род. 1884 г.; учительница Шаповаловскаго земскаго училища Борзенскаго у. 5) **Анна Сергѣевна**, род. 1890 г. † 1908 г. 6) **Наталія Сергѣевна**, род. 1895 г. † 1909 г.

Дѣти **Николая Антоновича З.**: 1) **Борисъ Николаевичъ**, род. 1888 г. корнетъ Веймар. гусар. полка. 2) **Леонидъ Николаевичъ**, род. 1887 г.; студентъ Горнаго Института.

**ЗАРУЦКІЕ**; стр. 143. **Иванъ Матвѣевичъ** (№ 3); губернскій секретарь въ отставкѣ, за нимъ въ м. Воронежѣ наслѣдственныхъ м. п. 9, ж. п. 6 душъ, житель хут. Заруцкаго (1836). Ж.— **Анастасія Овсѣенко**, дочь войскового товарища. У нихъ сынъ **Петръ Ивановичъ**, род. около 1807, коллежскій регистраторъ (1836). Ж.— **Наталія Халютина**, дочь дворянина. У нихъ дѣти: 1) **Алексѣй Петровичъ**, род. около 1833; 2) **Александръ Петровичъ**, род. около 1834, и **Иванъ Петровичъ**, род. около 1835 г.

**Александра З.**, дочь дворянская, за **Семеномъ Павловичемъ Сѣнжатскимъ**, род. около 1776 г., капитаномъ въ отставкѣ, жителемъ м. Воронежа (1836).

**ЗАСЯДКИ**; стр. 144. **Данило Ѳедоровичъ** (№ 5); за нимъ 6 обоего пола душъ въ Гадяцкомъ у. (1786). Жена его называлась также **Маріей Петровной Ѳедоровой**, дочерью священника.

Стр. 148. **Павелъ Петровичъ** (№ 1), род. около 1736 г.; полковой канцеляристъ въ отставкѣ, житель м. Сухоносовки, Лубенскаго у. (1786). Ж.—**Ульяна** . . . . . , дочь священника. У нихъ дѣти: 1) **Иванъ старшій** (№ 2). род. около 1761 г.; 2) **Иванъ младшій**, род. около 1774 г.; 3) **Евстафій**, род. около 1778 г.; 4) **Евдокія**, род. около 1785 г.; 5) **Марія**, род. около 1785 (sic).

Стр. 150. Въ роспись не вошли еще слѣдующія лица:

**Григорій Ивановичъ**, род. около 1738; протопопъ, житель г. Хорола (1786); за нимъ съ братомъ **Василіемъ** (см. ниже) нераздѣльныхъ, купленныхъ и наслѣдственныхъ, въ г. Хоролѣ 37, хут. при урочищѣ Куторжинцѣ 38 обоего пола душъ (1786). Ж.—**Елена Соломаха**, дочь войскового товарища.

**Василій Ивановичъ**, род. около 1754 г., холостъ, житель г. Хорола (1786).

**Семенъ Яковлевичъ**, род. около 1771 г.; жительствуетъ Хорольскаго у. въ с. Енкахъ (1786).

**Осипъ**, род. около 1754 г., войсковой товарищъ въ отставкѣ, холостъ, за нимъ наслѣдственныхъ Гадяцкаго у. 12 обоего пола душъ (1786 г.).

**ЗАТЫРКЕВИЧИ**; стр. 153. **Моисей Дмитріевичъ** (№ 2) имѣлъ еще двухъ дочерей: 1) **Софію Моисеевну**, бывшую замужемъ (1751) за **Аѳанасіемъ Моисеевичемъ Левицкимъ**, Нѣжинскимъ полковымъ сотникомъ (1739—1761), и 2) **Марію Моисеевну**, бывшую замужемъ за **Иваномъ Ярошевичемъ**, атаманомъ Городницкимъ, † до 1767.

Стр. 156. **Иванъ Дмитріевичъ** (№ 8). Ж.—**Евфросинія Ивановна Безпалчева**, дочь премьеръ-маіора. У нихъ еще дѣти: **Василій**, род. около 1781, **Ѳедоръ**, род. около 1785, и **Таисія**, род. около 1783. **Павелъ Ивановичъ** (№ 12), род. около 1779 г.

**ЗЕЛЕНСКІЕ**; стр. 166. **Ѳедоръ З.** (№ 2), значковый товарищъ Черниговскаго полка; получилъ универсалъ Черниговскихъ полковниковъ на с. Осняки: Григорія Самойловича—20 августа 1686, Якова Лизогуба—24 нояб. 1687 и Ефима Лизогуба—22 декабря 1700 г. Его внукъ—**Иванъ Рашевскій**, войсковой канцеляристъ (1734).

Въ роспись не вошла еще **Прасковья Антоновна 3**, дочь значковаго товарища. За **Ѳедоромъ Кузьменкомъ**, род. около 1748 г., войсковымъ товарищемъ въ отставкѣ, имѣющимъ въ Роменскомъ у. наслѣдственныхъ 20 обоего пола душъ.

**ЗНАЧКО-ЯВОРСКІЕ**; стр. 169. **Андрей Карповичъ** (№ 8), род. около 1744 г. Ж.—**Прасковія Ивановна Александровичъ**, дочь подкоморія.

Стр. 171. **Николай Максимовичъ** (№ 11). Ж.—по имени неизвѣстна.

**ИВАНЕНКИ**; стр. 180. **Михаилъ Григорьевичъ** (№ 5). Ж.—**Ѳеодосія Константиновна** . . . . . , род. около 1734 г.; во 2-мъ бракѣ была за **Захаріемъ Забѣлой**, полковникомъ (1782), † до 1786.

Стр. 181. **Ѳедоръ Григорьевичъ** (№ 7) имѣлъ еще двухъ сыновей: **Василія**, род. около 1780, и **Іеронима**, род. около 1781 г.

Стр. 182. **Петръ Григорьевичъ** (№ 9), род. около 1748 г.; Новгородсѣверскій городничій (1784). Ж.—**Анастасія Осиповна Лисенко**, дочь бунчуковаго товарища. У нихъ были еще дѣти: **Михаилъ**, род. около 1784, **Марія**, род. около 1779, **Елена**, род. около 1780, **Анна**, род. около 1781, и **Елисавета**, род. около 1784 г. **Андрей Петровичъ** (№ 20), род. около 1782 г. и былъ старшимъ ихъ сыномъ.

Стр 184. **Моисей Михайловичъ** (№ 12) имѣлъ еще дочь **Варвару**, род. около 1780 г.

**Григорій Михайловичъ** (№ 13). Ж.—**Екатерина Петровна Лукашевичъ**, дочь надворнаго совѣтника; въ 1786 г. бездѣтны.

**ИЛЬЯШЕНКИ**; стр. 205. **Степанъ Ивановичъ** (№ 2). Ж.—**Марія Ивановна Добронизская**, дочь Переяславскаго полкового сотника.

Стр. 206. **Петръ Степановичъ** (№ 6) имѣлъ еще старшаго сына **Павла**, род. около 1784 г. и умершаго, вѣроятно, въ малолѣтствѣ.

**Константинъ Степановичъ** (№ 7) имѣлъ, повидимому, еще сына **Ивана**, род. около 1783 г. и умершаго, вѣроятно, въ малолѣтствѣ

Стр. 212. **Павелъ Сергѣевичъ** (№ 32). Ж.—**Софія Васильевна Товбичъ**; была игуменіей Ржищевскаго монастыря Кіевской губ. подъ именемъ **Маріи**.

Стр. 217. **Григорій Семеновичъ** (№ 5); за нимъ въ с. Гусиномъ и м. Еремѣевкѣ 507 обоего пола душъ (1786). Ж.—**Татьяна Семеновна Яновская**, дочь Хорольскаго намѣстника.

Стр. 219. **Марія Андреевна** (дочь № 8). За (съ 30 янв. 1844 г. въ с. Поповкѣ, Александрійскаго у.) **Александромъ Андреевичемъ Леонтовичемъ**, корнетомъ въ отставкѣ, помѣщикомъ Александрійскаго у., род. 1818 г.

Стр. 221; № 5-му. **Аѳанасій Ѳедоровичъ Колпакъ**, портретъ котораго здѣсь помѣщается, происходилъ изъ „малороссійскихъ старшинскихъ дѣтей“, и былъ, повидимому, родомъ изъ Конотопа. Уже отецъ его былъ запорожцемъ; самъ онъ служилъ съ 1745 г. въ Запорожскомъ войскѣ, гдѣ послѣдовательно занималъ уряды атамана Шкуринскаго куреня и полковника Орельской паланки. Особенно отличившись при покореніи Крыма и въ войну съ Турками, онъ получилъ въ 1775 г. золотую медаль на голубой лентѣ и земли по берегу р. Орели, гдѣ основалъ поселокъ Аѳанасьевку, нынѣ принадлежащую его праправнуку **Степану Андреевичу Ильяшенку** (№ 8), а въ 1777 г. построилъ близъ Одессы церковь и поселилъ с. Колпаковку. Въ 1775 г. Аѳанасій Колпакъ былъ подполковникомъ Полтавскаго пикинернаго полка, а въ 1781 г. уволенъ въ отставку съ чиномъ „армейскаго полковника“. Послѣ этого, онъ съ 1786 г. былъ предводителемъ дворянства Александрійскаго у. и получилъ за эту службу золотую табакерку. Портреты его находятся: въ Музеѣ Одесскаго Общества исторіи и древностей, Московскомъ Архивѣ Министерства Иностранныхъ дѣлъ, Самарскомъ монастырѣ близъ Новомосковска и Черниговскомъ Земскомъ Музеѣ имени В. В. Тарновскаго. Н. В. Кукольникъ въ своей повѣсти „Запорожцы“ сдѣлалъ Колпака центральной фигурой. Годъ смерти его неизвѣстенъ. Біографическія данныя объ Аѳанасіи Колпакѣ собраны въ слѣдующихъ изданіяхъ: Д. И. Эварницкій, „Запорожье въ остаткахъ старины и преданіяхъ народа“, С.-Пб. 1888, стр. 93; Скальковскій, „Исторія Новой Сѣчи“, изд. 3-е, т. III, стр. 133 и слѣд.; Записки Одесскаго Общества исторіи и древностей, т. XII, стр. 462—464; Списки Черниговскихъ дворянъ 1783 года, Черниговъ. 1890, стр. 17, 18, 26—27; и друг. Сынъ Аѳанасія Колпака † бездѣтнымъ; дочери же его были замужемъ: 1) **Марія Аѳанасьевна**—за **Яковомъ Васильевичемъ Парпурою**, значковымъ товарищемъ (1783); 2) неизвѣстная по имени—за **Семеномъ Скаловскимъ**, войсковымъ товарищемъ, засѣдателемъ Конотопскаго нижняго земскаго суда (1783); 3) **Анисія Аѳанасьевна**—за **Адріаномъ Михайловичемъ Магденкомъ**, штабсъ-капитаномъ; 4) **Надежда Аѳанасьевна**—за . . . . . **Булюбашемъ.**

Стр. 229. Въ роспись не вошла еще **Марія Ивановна И.**, училась въ Кіевской женской гимназіи и въ Петербургской женской гимназіи Стоюниной; въ 1908 г. окончила курсъ Петербургскихъ высшихъ женскихъ курсовъ.

**ИСАЕВИЧИ**; стр. 232. **Иванъ Михайловичъ** (№ 12), род. около 1744 г.; корнетъ (1786). Ж.—**Марія Харченко**, дочь войскового товарища.

**Петръ Ивановичъ** (№ 14); за нимъ Городницкаго у. въ с. Жабчичахъ и Коробчичахъ 41 душа обоего пола. Ж.—**Елена Бороздна**, дочь бунчуковаго товарища.

Стр. 233. **Семенъ Петровичъ** (№ 16). Ж.—**Марина Турчановская**, дочь войскового товарища.

**Ульяна Ивановна** (дочь № 7). За **Семеномъ Тимоѳеевичемъ Збурскимъ**, полковымъ канцеляристомъ, род. около 1762 г.

**Петръ Исаевичъ** (№ 9) имѣлъ еще дочь **Марію**; за нею приданое имѣніе Козелецкаго у. въ с. Берковѣ. За **Василіемъ Игнатьевичемъ Желѣзкомъ**, губернскимъ секретаремъ въ отставкѣ, жителемъ г. Козельца (1786).

Стр. 238. Въ роспись не вошла еще **Евдокія И.**, дочь значковаго товарища. За **Яковомъ Гавриловичемъ Урбановичемъ**, род. около 1751 г.

**ИСКРИЦКІЕ**; стр. 245. **Надежда Ивановна** (дочь № 16) род. 25 февр. 1815 г. У ней была еще сестра **Прасковья**, род. 22 декабря 1816 г. въ с. Овчинцѣ; † тамъ-же 29 апр. 1817 г.

**ИСКРЫ**; стр. 252. **Яковъ Климентьевичъ**, род. около 1715 г.; за нимъ въ Переяславскомъ и Золотоношскомъ у.у. обоего пола 419 душъ (1786); жилъ въ с. Вьюнищахъ (1786). Ж.—**Прасковья фонъ-Брейшнедеръ**, дочь бригадира. У нихъ была еще дочь **Ирина Яковлевна**, род. около 1745; жива въ 1786 г.

Стр. 253. **Андрей Яковлевичъ** (№ 16) имѣлъ еще сына **Александра**, род. около 1785 г.

**Захаръ Яковлевичъ** (№ 17). Ж.—**Марія** . . . . . , дочь дворянская. У нихъ былъ еще сынъ **Дмитрій**, род. около 1780 г.

Стр. 254. **Иванъ Григорьевичъ** (№ 22), род. около 1738 г.; безъ чина, живетъ въ м. Кропивной, Золотоношскаго у. (1786). Ж.—**Мареа** . . . . . , дочь козака. У нихъ сынъ **Иванъ**, род. около 1783 г.

**КАЛИНОВСКІЕ**; стр. 259. Добавляется слѣдующая вѣтвь этого рода; возможно, что лица ея одного происхожденія съ помѣщенной выше.

I.

1. **Иванъ Калиновскій**, по семейному преданію—польскій шляхтичъ, мечникъ Брацлавскій, получившій 11 сент 1634 г. привилегію отъ польскаго короля Владислава IV.

II.

2. **Григорій Ивановичъ**. . . . . 1.

III.

3. **Степанъ Григорьевичъ**. . . . . 2.
4. **Иванъ Григорьевичъ**. . . . . 2.
5. **Семенъ Григорьевичъ**. . . . . 2.

IV.

6. **Иванъ Степановичъ**. . . . . 3.
7. **Яковъ Ивановичъ**. . . . . 4.

V.

8. **Игнатій Ивановичъ**, священникъ въ Новгородсѣверскомъ намѣстничествѣ *(1795)*. . . . . 6.
9. **Савва Яковлевичъ**. . . . . 7.

VI.

10. **Яковъ Саввичъ**, род. около 1765 г.; губернскій регистраторъ въ службѣ (1795); жилъ Кролевецкаго уѣз. въ с. Протопоповкѣ (1795). . . . . 9.

Ж.—**Анастасія Нестерова**, дочь священника.

## VII.

11. **Гавріилъ Яковлевичъ**, род. около 1790 г. . . . . 10.

12. **Иванъ Яковлевичъ**, род. около 1792 г.; обучался въ Новгородсѣверской гимназіи и Харьковскомъ Университетѣ; въ службѣ съ 28 янв. 1814 г. учителемъ физико-математическихъ наукъ и Закона Божія въ Роменскомъ повѣтовомъ училищѣ; 28-го января 1817 г.—коллежскій секретарь; 28 янв. 1820 г.—титул. совѣтникъ; съ 1820 по 1 янв. 1829 г., кромѣ того, содержалъ училищный магазинъ; съ 12 сент. 1826 по 1 февр. 1827 и съ 17 авг. по 25 нояб. 1827 г.—и. д. учителя низшаго класса; съ 28 янв. 1814 по 1 авг. 1828 г. преподавалъ Законъ Божій и неоднократно и. д. штатнаго смотрителя училища; 28 нояб. 1828 г.—учитель словесныхъ наукъ въ Астраханской гимназіи; съ 3 авг. 1830 по 16-ое іюля 1832 г. и. д. директора училищъ Астраханской губ.; 19-го нояб. 1832 г.—учитель русской словесности въ Житомірской гимназіи; 8 февр. 1833 г.—старшій учитель русской словесности въ Луцкой гимназіи; съ 30 мая 1833 по 1 дек. 1834 г.—и. д. секретаря Совѣта этой гимназіи; 19 янв. 1835 г.—старшій учитель русской словесности въ Черниговской губернской гимназіи; колл. ассесоръ со старшинствомъ съ 28 іюня 1835 г.; съ 29 окт. 1835 по 14 янв. 1836 г.—и. д. инспектора этой гимназіи; 27 мар. 1837 г.—уволенъ отъ службы; жилъ въ Черниговѣ (1847); у него въ Черниговскомъ у. пріобрѣтенныхъ 70 дес. земли и домъ въ Черниговѣ (1847). . . . . 10.

Ж.—**Марія Никифоровна Жданова.**

— **Прасковія Яковлевна**, род. около 1786 г. . . . . 10.

—**Ульяна Яковлевна**, род. около 1793 г. . . . . 10.

## VIII.

13. **Николай Ивановичъ**, род. 27 іюля 1817 г. въ г. Ромнахъ; воспріемникъ колл. совѣтникъ Александръ Полетика; окончилъ курсъ Университета св. Владиміра со степенью кандидата по

Съ фотографіи.

*НИКОЛАЙ ИВАНОВИЧЪ*
*КАЛИНОВСКІЙ.*
*(№ 13).*

г. 1838 г. канцеляр-
ннаго генералъ-
5 дек. 1838 г.—
мар. 1839 г.—
цникъ правителя
28 февр. 1841 г.
го Правленія; 16
ртамента воен-
мъ съ 25 сент.
и исполнитель-
ляріи; коллеж.
3 мар. 1848 г.
Правленія; въ
а; надв. совѣт-
скій (1859), а
гатскій совѣт-
енъ. . . . . 12.

бсъ-ротмистра;

г. Ромнахъ;
въ службѣ съ
палаты; 27
—помощникъ
одовольствія;
го отдѣленія;
отдѣленія; 14
нскаго Суда;
б. секретарь;
къ Мини-
й по Депар-
овникъ осо-
губернаторѣ;
дворянства
рниговской
дѣтнымъ . 12.

ниговскаго
-мъ бракѣ
. . . . .
ъ (1847).

фот . рі

НИКОЛАЙ ИВАНОВИ .
АЛИНОВСКІЙ
( 13).

юридическому факультету; въ службѣ съ 1 авг. 1838 г. канцелярскимъ чиновникомъ въ Канцеляріи Кіевскаго военнаго генералъ-губернатора; 21 окт. 1838 г.—колл. секретарь; 15 дек. 1838 г.—въ Черниговской Палатѣ Гражданскаго Суда; 10 мар. 1839 г.—столоначальникъ; 29 іюля 1840 г.—старшій помощникъ правителя Канцеляріи Курскаго гражданскаго губернатора; 28 февр. 1841 г. —старшій столоначальникъ Курскаго Губернскаго Правленія; 16 авг. 1841 г.—помощникъ столоначальника Департамента военныхъ поселеній; титул. совѣтникъ со старшинствомъ съ 25 сент. 1842 г.; 7 нояб. 1843 г.—въ Департаментѣ полиціи исполнительной; 1 янв. 1844 г.—помощникъ правителя Канцеляріи; коллеж. ассесоръ со старшинствомъ съ 25 сент. 1846 г.; 13 мар. 1848 г. —старшій совѣтникъ Черниговскаго Губернскаго Правленія; въ 1848—1850 г.г. неоднократно и. д. вице-губернатора; надв. совѣтникъ со старшинствомъ съ 25 сент. 1849 г.; Казанскій (1859), а затѣмъ Воронежскій вице-губернаторъ, дѣйствит. статскій совѣтникъ; † 25 апр. 1869 г. въ Воронежѣ, гдѣ и погребенъ. . . . . 12.

Ж.— **Софія Васильевна Комаровская,** дочь штабсъ-ротмистра; † въ маѣ 1861—62 г. въ Ельцѣ, гдѣ и погребена.

14. **Алексѣй Ивановичъ**, род. 14 февр. 1819 г. въ г. Ромнахъ; окончилъ курсъ Черниговской губернской гимназіи; въ службѣ съ 27 окт. 1837 г.—къ дѣламъ Черниговской Казенной палаты; 27 окт. 1838 г.—колл. регистраторъ; 29 сент. 1839 г.—помощникъ бухгалтера счетнаго стола по Коммиссіи народнаго продовольствія; 16 янв. 1840 г.—помощникъ контролера Контрольнаго отдѣленія; 17 янв. 1841 г.—помощникъ бухгалтера Ревизскаго отдѣленія; 14 мая 1842 г.—къ дѣламъ Черниговской Палаты Гражданскаго Суда; 1 іюня 1842 г.—столоначальникъ; 18 нояб. 1843 г.—губ. секретарь; 14 авг. 1844 г.—уволенъ; 23 мар. 1845 г.—причисленъ къ Министерству внутр. дѣлъ и прикомандированъ для занятій по Департаменту Общихъ дѣлъ; 16 окт. 1845 г.—младшій чиновникъ особыхъ порученій при Черниговскомъ гражданскомъ губернаторѣ; 1 мая 1846 г.—старшій чиновникъ тамъ-же; секретарь дворянства Черниговской губерніи; статскій совѣтникъ, членъ Черниговской Межевой Палаты; † въ 1874—75 г.г. въ Черниговѣ бездѣтнымъ . 12.

Ж.— 1) (съ 5 сент. 1843 г. въ с. Корховкѣ, Черниговскаго у.) **Ольга Васильевна Добронизская,** род. около 1800; въ 1-мъ бракѣ была за . . . . . ; во 2-мъ—за . . . . . **Подольскимъ**, подпоручикомъ; у ней 339 душъ (1847).

2) (послѣ 1858 г.) **Надежда Алексѣевна Домонтовичъ**, род. 22 авг. 1830 г., дочь колл. ассесора; † въ 1890-хъ годахъ.

15. **Михаилъ Ивановичъ** † 16 лѣтъ . . . . . 12.

— **Марія Ивановна**, род. 27 янв. 1824 г. въ г. Ромнахъ; воспріемница Софія Капнистъ, дочь статск. совѣтника. . . . . 12.

За **Иваномъ Билимовичемъ**, чиновникомъ.

## IX.

16. **Владиміръ Николаевичъ**, род. 8 мар. 1859 г. въ Казани; служилъ по земству въ Черниговской губерніи; статскій совѣтникъ, служитъ въ С.-Петербургскомъ Крестьянскомъ Поземельномъ банкѣ (1909); владѣетъ им. Смолинъ, Остерскаго у. . . . . 13.

Ж.— (съ 14 нояб. 1885 г. въ Смолинѣ) **Нина Ивановна Могилянская-Русобтовская**, род. 1863 г., дочь дѣйствительнаго статскаго совѣтника.

— **Софія Николаевна**, род. 1 іюля 1854 г. въ Черниговѣ . . . 13.

— **Наталія Николаевна**, род. 5—6 янв. 1857 г. въ Черниговѣ. . 13.

За **Николаемъ Николаевичемъ Чихачевымъ**, Кіевскимъ вице-губернаторомъ.

## X.

— **Софія Владиміровна**, род. 17 сент. 1886 г. въ с. Смолинѣ. . . 15.

За (съ 19 авг. 1905 г. въ с. Смолинѣ) **Михаиломъ Васильевичемъ Комаровскимъ**, род 1882 г.

**КАНДИБЫ**; стр. 260. **Ѳедоръ** (№ 1); славетный панъ, полковникъ Корсунскій, 3 окт. 1670 г. купилъ у шляхетнаго Ивана Креховецкаго, войска Запорожскаго обывателя Корсунскаго, его дѣдизныя и отчистыя маетности: Кики, Гноенки и Староселье съ грунтомъ на р. Васильковѣ за 2000 талярей битыхъ, или 16.000 польскихъ золотыхъ.

Стр. 264. **Василій Даниловичъ** (№ 9). Ж.—**Степанида Васильевна** . . . . . , молдаванка, † до 1801; въ 1-мъ бракѣ была за . . . . . **Бальшъ**, отъ котораго имѣла дочь **Екатерину**, бывшую „дѣвицей при покойной Государынѣ императрицѣ Екатеринѣ Алексѣевнѣ“; она жива въ 1801 г.

Стр. 265. **Домникія К.**, дочь бунчуковаго товарища (№ 6?); за **Николаемъ Алексѣевичемъ Леонтовичемъ**, надворнымъ совѣтникомъ, жителемъ г. Кіева (1786).

Стр. 266. **Андрей Даниловичъ** (№ 10) имѣлъ еще дочерей: **Вассу**, род. около 1789 г., **Домну**, род. около 1799, и **Ульяну**, род. около 1801 г.

**Марія Андреевна** (дочь № 10). За (1803) **Иваномъ Петровичемъ Забѣлой**, судьей Борзенскаго повѣтоваго земскаго суда, титулярнымъ совѣтникомъ (1803).

**Анна Андреевна** (дочь № 10). За (1803) **Иваномъ Даниловичемъ Мартишкомъ**, род. около 1754 г., ротмистромъ, хоружимъ Конотопскаго повѣта (1803).

Стр. 271. **Михаилъ Ивановичъ** (№ 4) имѣлъ еще сына **Андрея**, род. около 1785 г.

Стр. 272. **Ѳедоръ** (№ 1) имѣлъ, повидимому, еще двухъ сыновей: 1) **Максима Ѳедоровича**, род. около 1741 г., ротнаго квартермистра въ отставкѣ, жителя м. Яготина (1786). Ж.—**Ульяна** . . . . . , дочь чиновника. У нихъ дѣти: **Ѳедоръ**, род. около 1774 г., **Михаилъ**, род. около 1780 г., **Прасковія**, род. около 1781 г.; 2) **Корнилія Ѳедоровича**, род. около 1750 г., сотеннаго атамана, попечителя Воспитательнаго дома, жителя м. Яготина (1786). Ж.— . . . . . † до 1786 г. У нихъ дочь **Матрона**, род. около 1779 г.

Стр. 273. **Софія Ѳедоровна** (дочь № 2). За **Павломъ Яковлевичемъ Кременецкимъ**, род. около 1753 г., священникомъ м. Кобыжчи (1786).

Стр. 274. Къ 4-ой росписи принадлежитъ слѣдующая вѣтвь:

I.

1. **Семенъ Кандиба** (№ 1), сотникъ Пѣщанскій (1725—1731); владѣлъ съ 1730 г. на урядъ сотничества с. Шабельниками.

Ж.—**Авдотья** . . . . . (1753).

2. **Михаилъ Кандиба** (№ 2); съ 1733 и въ 1740 и съ 1744—1745 г.г.—сотникъ Пѣщанскій; 10 февр. 1745 г. уступилъ имѣнія своей женѣ; † бездѣтнымъ.

Ж.—**Марія Ивановна Якубовичевна**, въ 1754 г. продала имѣніе Нѣжинскому полковнику Петру Разумовскому.

родные братья.

II.

3. **Петръ Семеновичъ** (№ 3 и, вѣроятно, 4-й); сотникъ Пѣщанскій (1749—1755); † до 1762 г. . . . . 1.

Ж.—**Анна Исаевна Исаевичъ**, дочь Барышевскаго сотника; вдова въ 1766—1777 г.

III.

4. **Григорій Петровичъ**, род. около 1748 г.; прапорщикъ въ отставкѣ (1786); за нимъ наслѣдственныхъ обоего пола въ м. Пѣщаной (гдѣ и живетъ) и хуторѣ надъ рч. Коврайцемъ 59 душъ (1786); въ 1786 г. бездѣтенъ . . . . . 3.

Ж.—**Ирина** . . . . . **Пелехъ**, дочь войскового товарища.

5. **Иванъ Петровичъ**, род. около 1750 г.; прапорщикъ въ отставкѣ (1786); за нимъ наслѣдственныхъ обоего пола въ м. Пѣщаной (гдѣ живетъ) 40 душъ (1786).

Ж.—**Елена** . . . . . **Покорская**, дочь бунчуковаго товарища.

Стр. 276—277. Въ роспись не вошли еще слѣдующія лица:

**Адамъ Трофимовичъ Кандибка**, род. около 1727 г.; сотенный хоружій въ отставкѣ, житель м. Устивицы, Миргородскаго у. (1786). Ж.— **Меланія** . . . . . , дочь козачья. У нихъ дѣти: **Ѳедоръ**, род. около 1769, **Кононъ**, род. около 1773, **Василій**, род. около 1776, **Ѳекла**, род. около 1767.

**КАНІЕВСКІЕ**; стр. 279. **Акимъ Мануиловичъ** (№ 2) имѣлъ еще двухъ дочерей: 1) **Анастасію Акимовну**, бывшую за **Максимомъ Алексѣевичемъ Требинскимъ**, род. около 1740 г., коллежскимъ ассесоромъ въ отставкѣ (1786); и 2) **Екатерину Акимовну**, бывшую за **Михаиломъ Ивановичемъ Юзефовичемъ**, род. около 1746 г., премьеръ-маіоромъ (1786). Дочь его **Екатерину Акимовну**, показанную на стр. 279, слѣдуетъ или исключить, или признать, что у него было двѣ одноименныхъ дочери, или что свѣдѣнія о ней невѣрны.

**КАПНИСТЫ**; стр. 286. **Иванъ Даниловичъ** (№ 11), род. около 1746 г.; подпоручикъ въ отставкѣ, житель Миргородскаго у., гдѣ у него въ с. Зуевцахъ и хут. Солонещинѣ обоего пола наслѣдственныхъ 128 душъ (1786). Ж.— . . . . . , дочь козачья. У нихъ дѣти: **Антонинъ**, род. около 1773, и **Каллистратъ**, род. около 1774.

Стр. 296. **Графъ Илексѣй Павловичъ** (№ 50) имѣетъ дѣтей: **гр. Дмитрія, гр. Павла** и **гр. Эмилію.**

**КАРНОВИЧИ**; стр. 307. **Степанъ Ефимовичъ** (№ 12) въ окт. 1751 г. былъ камердинеромъ вел. кн. Петра Ѳедоровича и назывался **Королько-Карновичемъ**; **Сосипатръ Карновичъ** (см. стр. 323, № 1), архимандритъ Новг.-Сѣверскаго монастыря Всемилостиваго Спаса (1750—1752), былъ его роднымъ братомъ и сыномъ № 3-го. (Опис. докум. и дѣлъ св. Синода, т. XXI, 1909 г., стр. 106—113).

Стр. 308. **Андрей Лукьяновичъ** (№ 18) женатъ былъ на **Т. Я. Шломовнѣ**—вторымъ бракомъ; первой его женой была—**Екатерина Ивановна Семека**, дочь Стародубовскаго вознаго. У нихъ были еще дѣти въ 1772 г.: **Марѳа** и **Анна**; сыновья **Тимоѳей** и **Максимъ** были также отъ перваго брака.

Стр. 323. № 1 невошедшихъ въ роспись лицъ слѣдуетъ исключить.

**КРАПЕКИ (КАРПѢКИ)**; стр. 328. Въ одномъ актѣ 1673 г. упоминается въ Новгородсѣверскѣ **Семенъ Карповичъ**, „его милости пана гетмана слуга“; не былъ ли онъ однимъ лицомъ съ № 2?.

Стр. 329. **Ѳедоръ Семеновичъ** (№ 4) былъ женатъ дважды; вторая его жена (1723) была въ 1-мъ бракѣ за **Иваномъ Кирилловичемъ** (Архивъ Черниг. Окр. Суда).

Стр. 330. **Степанъ Семеновичъ** (№ 6) имѣлъ еще дочь, бывшую замужемъ за **Григоріемъ Ѳедоровичемъ Великошапкой**, полковымъ есауломъ, засѣдателемъ Новг.-Сѣверскаго совѣстнаго суда (1791).

**Яковъ Семеновичъ** (№ 7) имѣлъ еще дочь, бывшую замужемъ за **Григоріемъ Зѣневичемъ**, бунчуковымъ товарищемъ (1772).

Стр. 331. **Александръ Степановичъ** (№ 11). Ж.—**Пелагея Михайловна Филиппова**, дочь Сѣвскаго протопопа.

**Дмитрій Степановичъ** (№ 13). Ж.—(1784) дочь Малоросс. полковника **Григорія Ивановича Кологриваго**; въ 1786 г.—вдовъ; у него въ это время дѣти, по порядку старшинства: 1) **Дмитрій**, окружной землемѣръ въ Пензенскомъ намѣстничествѣ; 2) **Михаилъ** (№ 22), тоже окружной землемѣръ въ томъ-же нам—вѣ; 3) **Антонъ**, въ Шляхетномъ артиллерійскомъ Кадетскомъ Корпусѣ (впослѣдствіи—полковникъ; имѣлъ сына **Андрея**, род. около 1801 г., помѣщика м. п. 38 душъ въ с. Мироновкѣ, Глуховскаго у., въ 1836 г.). 4) **Даніилъ** (№ 23) капралъ л.-гв. Преображенскаго полка; 5) **Марѳа**; 6) **Надежда**; 7) **Мавра** (род. около 1781, въ 1836 г. жила въ с. Гиринѣ, Глуховскаго у., гдѣ имѣла м. п. 33, ж. п. 40 душъ; за . . . . . **Череповымъ**, маіоромъ † до 1836); и 8) **Прасковья**.

**Максимъ Яковлевичъ** (№ 14) имѣлъ еще дочь **Евдокію**, бывшую за **Иваномъ Петровичемъ Маньковскимъ**, губернскимъ секретаремъ (1786).

Стр. 332. **Антонъ Матвѣевичъ** (№ 15). Ж.— . . . . . **Степановна Карлѣцкая**, дочь Переяславскаго земскаго судьи. У нихъ въ 1786 г. дѣти: 1) **Кириллъ (старшій?)**, род. около 1783; 2) **Иванъ (старшій?)**, род. около 1784; 3) **Агаѳія**, род. около 1781.

**Павелъ Семеновичъ** (№ 17) имѣлъ еще сына **Ѳедора**, род. около 1784 г., который былъ младше №№ 29 и 30-го.

**Михаилъ Дмитріевичъ** (№ 22) имѣлъ еще дочерей: 1) **Евфросинію**, род. около 1797; 2) **Ксенію**, род. около 1799; и 3) **Анну**, род. около 1800 г. Кромѣ того, у него была воспитанница, бывшая въ 1836 г. замужемъ за **Михаиломъ Гавриловичемъ Яновымъ**, жителемъ с. Родіоновки, Глуховскаго у.

Стр. 333. Дочь № 13-го была замужемъ за **С. Ѳ. Псіоломъ**, штабсъ-капитаномъ.

Стр. 338; №№ 2 и 3 невошедшихъ въ роспись лицъ слѣдуетъ исключить.

**КАРПИНСКІЕ**; стр. 340. **Степанъ Степановичъ** (№ 5). Ж.— **Меланія Ѳедоровна Псіолъ.**

**КАТЕРИНИЧИ**, стр. 352. **Иванъ Ивановичъ** (№ 4). Ж.— **Софія Христофоровна** . . . . . , вдова въ 1853 г.

Въ роспись еще не вошли: **Григорій Григорьевичъ К.**, род. около 1746 г.; безъ чина, живетъ въ Пирятинѣ, гдѣ у него пріобрѣтенныхъ 8 об. п. душъ (1786). Ж.— **Ирина** . . . . . , дочь дворянская. У нихъ дѣти: 1 **Андрей**, род. около 1785; 2) **Марина**, род. около 1776; и 3) **Ирина**, род. около 1779 г.

**КОДИНЦЫ**; стр. 380. У **Кирилла Кодинца** (№ 1) былъ еще сынъ **Лаврентій (Лаврѣнъ) Кирилловичъ**, повидимому, 2-ой по старшинству.

Стр. 381. **Алексѣй Ивановичъ** (№ 5), род. около 1740. Ж.—**Ульяна Захаровна Ѳодольская**, дочь войскового товарища.

**Антонъ Ивановичъ** (№ 6), род. около 1741 г. Ж.— **Софія Васильевна Сахно-Устимовичъ**, дочь войскового товарища.

**Никифоръ Ивановичъ** (№ 7), род. около 1748. Ж.— **Степанида Степановна Кирiякова**, дочь полкового есаула.

У нихъ была еще сестра **Варвара Ивановна К.** (дочь № 4-го), бывшая замужемъ за **Кирiакомъ Александровичемъ Бутовскимъ**, вознымъ въ отставкѣ, род. около 1745 г.

**КОМАРОВСКІЕ**; стр. 407. **Петръ Васильевичъ** (№ 8). Ж.— **Татьяна Степановна Томиловская.**

Стр. 408. **Василій Михайловичъ** (№ 9); былъ долгое время Черниговскимъ уѣзднымъ предводителемъ дворянства. Ж.— **Анна Васильевна Статтеръ** (англичанка) † 1886. У нихъ была еще дочь **Софія Васильевна**, бывшая замужемъ за **Николаемъ Ивановичемъ Калиновскимъ**, дѣйств. статскимъ совѣтникомъ.

Стр. 409. **Наталія Васильевна** (дочь № 9). За **Павломъ Яковлевичемъ Ростовцевымъ**, Витебскимъ губернаторомъ.

**Хрисанфъ Николаевичъ** (№ 20). Ж.— **Клавдія Алексѣевна Вырубова.**

№№ 17, 18, 19, 20, 21 и ихъ сестра родились въ с Томаровкѣ, въ с. Пушкаряхъ—крещены.

Стр. 410. За **А. Г. Молявкой** была замужемъ **Елисавета Михайловна К:** (дочь № 11), а не **Екатерина**, которой у № 11-го не было.

**Михаилъ Васильевичъ** (№ 23). Ж.— (съ 19 авг. 1905 г. въ с. Смолинѣ). **Софія Владиміровна Калиновская**, род. 1886 г.

Въ роспись не вошла еще **Евдокія К.**, дочь значковаго товарища. За **Петромъ Каменецкимъ**, титул. совѣтникомъ, род. около 1756 г., имѣющимъ въ Черниговскомъ у. 27 душъ об. п. (1786).

**КОНИСКІЕ (КОНИССКІЕ)**; стр. 418 **Матвѣй Григорьевичъ** (№ 9). Ж.— 1) **М. Д. Туранская**, дочь Глуховскаго сотника; 2) **Матрона Леонтьевна Грановская**, дочь полкового обознаго; во 2-мъ бракѣ за **Юріемъ Сердюковымъ**, колл. совѣтникомъ, род. около 1732 г.

**Анна К.**, дочь полкового хоружаго (№ 10?). За **Яковомъ Матвѣевичемъ Шумомъ**, род. около 1743 г., войсковымъ товарищемъ въ отставкѣ (1786).

**Павелъ Осиповичъ** (№ 11) имѣлъ еще дочь **Анну**, бывшую за **Емельяномъ Антоновичемъ Райтаренкомъ**, род. около 1750 г., войсковымъ товарищемъ, помѣщ. 7 купленныхъ обоего пола душъ въ Прилуцкомъ у. (1786).

Стр. 424. **Александра Ивановна** (дочь № 29), по надгробію ея на Черниговскомъ городскомъ кладбищѣ она род. 5 апр. 1839 † 10 нояб. 1907; ея сестра **Анастасія Ивановна**, род. 16 апр. 1841 г. † 16 апр. 1907 (надгробіе, тамъ же).

Стр. 425. **Дмитрій К.** (№ 3) имѣлъ еще дочь, неизвѣстную по имени, бывшую за **Василіемъ Михайловичемъ Маламой**, род. около 1740 г., войсков. товарищемъ въ отставкѣ, жителемъ Пирятинскаго у. (1786).

Стр. 426. **Романъ К.** (№ 14), протопопъ Миргородскій, имѣлъ дочь **Прасковію**, бывшую за **Ѳедоромъ Яковлевичемъ Зарудным**, род. около 1740 г., войсковымъ канцеляристомъ (1786). Повидимому, сыновьями этого-же Романа К. слѣдуетъ считать слѣдующихъ двухъ лицъ: 1) **Григорій Романовичъ К.**, род. около 1754 г., вахмистръ Глуховскаго карабинернаго полка, холостъ, за нимъ съ братомъ наслѣдственныхъ Миргородскаго у. въ м. Сорочинцахъ (гдѣ и живутъ) 27 и хут. Безугловскомъ 20 об. п. душъ (1786); 2) **Петръ Романовичъ К.**, род около 1758 г., корнетъ въ отставкѣ (1786). Ж.— **Евдокія Скибѣнская**, дочь коллежскаго ассесора. У нихъ дочь **Анастасія**, род. около 1785 г.

Въ роспись не вошла еще: **Елисавета Евтихіевна К.**, † 23 апр. 1894 г., на 82 году, погребена на Черниговскомъ городскомъ

кладбищѣ; памятникъ поставленъ отъ внучки и правнучки (надгробіе).

**КОНСТАНТИНОВИЧИ**; стр. 433. **Владиміръ Ивановичъ** (№ 19). Ж.—**Лидія Адольфовна Макаровичъ.**

Стр. 438. **Ульяна Николаевна** (дочь № 2). За **С. А. Прежевскимъ.**

**КОРЕЦКІЕ**; стр. 444. **Агаѳія Петровна Корецковна** (въ другихъ мѣстахъ—**Корицковна**). За **Андреемъ Ѳедоровичемъ Лисенкомъ**, сотникомъ Березинскимъ (1732 — 1743). Не была-ли она дочерью № 1 го?

**КОРИЦКІЕ**; стр. 445. **Григорій Ивановичъ** (№ 4). У него было три дочери: 1) **Татьяна**—за **Иваномъ Мезенцовымъ**, маіоромъ (1784); 2) **Варвара**, и 3) **Марія**—за **Лукою Григорьевичемъ Штишевскимъ**, войсковымъ товарищемъ (1786), род. около 1753 г.

**КОРОБКИ**; стр. 452. **Елисавета Васильевна** (дочь № 13). За **Василіемъ Ивановичемъ Адамовичемъ**, титул. совѣтникомъ, столоначальникомъ Глуховскаго Духовнаго Правленія (1836), род. около 1789 г.

Стр. 453. **Ефимъ Григорьевичъ** (№ 28) † 4 іюня 1853 г., 46 лѣтъ, погребенъ въ Черниговскомъ Елецкомъ монастырѣ (надгробіе).

Стр. 461. Неизвѣстно, принадлежитъ-ли къ числу лицъ, относящихся къ двумъ помѣщеннымъ родамъ: **Данило Коробкинъ**, бухгалтеръ Черниговскаго уѣзднаго казначейства (1784). Ж.—**Прасковья Павловна Товстолѣсъ**, дочь абшитованнаго войскового товарища.

**КОРОПЧЕВСКІЕ**; стр. 464. **Григорій** (№ 1) имѣлъ еще трехъ дочерей: 1) **Пелагею**—за **Иваномъ Васильевичемъ Дубровой**, священнонамѣстникомъ (1786), род. около 1738; 2) **Марію**—за **Григоріемъ Ивановичемъ Постоевымъ**, священникомъ м. Смѣлаго (1786), род. около 1740 г ; 3) **Доминикію**—за **Прохоромъ Антоновичемъ Редькой**, значковымъ товарищемъ (1786), род. около 1746 г. Ихъ сестра **Марѳа Григорьевна** была за **Кирилломъ Климентіевичемъ Лазькевичемъ**, войсковымъ товарищемъ (1783—1786), род. около 1746 г.

**КОЧУБЕИ**; стр. 552. **Князь Сергѣй Васильевичъ**, поручикъ Кавалергардскаго Ея Величества Государыни Императрицы Маріи Ѳеодоровны полка † 26 іюля 1909 г. въ Монтре.

Стр. 557. Въ роспись не вошли слѣдующія лица:

**Григорій К.**, (стр. 555, № 1?), род. около 1745 г., сотенный есаулъ (1782); войсковой товарищъ въ отставкѣ (1786); у него Глинскаго у. въ с. Бѣловодкѣ м. 6, ж. 5 душъ (1782); въ Глинскомъ у. наслѣдственныхъ 8 душъ обоего пола (1786). Ж.—**Евфросинія Даниловна Дегтяренко**, дочь войскового товарища. У нихъ дѣти: 1) **Василій** (стр. 556, № 1?), род. около 1772 г.; 2) **Григорій**, род. около 1781 г.; 3) **Яковъ**, род. около 1784 г. (см. стр. 556, № 3); 4) **Наталія**, род. около 1777 г.; 5) **Прасковія**, род. около 1779 г.

**КРАСОВСКІЕ**; стр. 567. **Михаилъ Іосифовичъ** (№ 3) имѣлъ еще дочь **Ирину**, которая упоминается въ духовномъ завѣщаніи ея матери **Марины Николаевны** отъ 24 февр. 1732 г.

Стр. 568. **Яковъ Михайловичъ** (№ 11). Ж.—**Ульяна Ивановна Янушкевичъ (Бутенко)**, дочь Черниг. полкового писаря.

Стр. 569. **Петръ Яковлевичъ** (№ 17). Ж.—**Варвара Петровна Посудевская**, дочь полкового писаря. У нихъ была еще дочь **Марія**, род. около 1785 г.

Стр. 570. **Василій Яковлевичъ** (№ 18). Ж.—**Марія Ивановна Молявка**, дочь войскового товарища.

**Василій Дмитріевичъ** (№ 20) имѣлъ еще дочерей: 1) **Елисавету**, род. около 1776; 2) **Евдокію**, род. около 1778; 3) **Софію**, род. около 1779, и 4) **Агаѳію**, род. около 1780. Сестра № 20-го **Дарія Дмитріевна** (дочь № 12) была за **Семеномъ Матусевичемъ**, сотеннымъ атаманомъ, жителемъ Черниговскаго у. (1786), род. около 1749 г.

Стр. 571. **Григорій Дмитріевичъ** (№ 22). Ж.—**Марія Григорьевна Шрамченко**, дочь маіора.

Стр. 584. **Анастасія Михайловна** (дочь № 57). За **Михаиломъ Петровичемъ Домонтовичемъ**, род. 1843.

Стр. 589. Вѣтвь Красовскихъ изъ м. Ирклѣева дополняется такимъ образомъ: **Семенъ Евстафьевичъ К.**, (№ 4); род. около 1727 г. внукъ № 1-го, стр. 589?); бунчуковый товарищъ въ отставкѣ, житель м. Ирклѣева (1786); за нимъ въ м. Ирклѣевѣ, Загородищѣ, Бѣлкахъ и хут. Семеновкѣ обоего пола 140 душъ (1786). Ж.—**Анастасія Леонтовичъ**, дочь сотника (вѣроятно—дочь Золотоношскаго сотника Константина Леонтовича). У нихъ дѣти: 1) **Павелъ**, род. около 1762; 2) **Илья**, род. около 1765; 3) **Логгинъ**, род. около 1772; 4) **Семенъ**, род. около 1779 (№ 8); 5) **Григорій**, род. около

1781; 6) **Филиппъ**, род. около 1783; 7) **Ѳеодосія**, род. около 1767; 8) **Ирина**, род. около 1776; 9) **Софія**, род. около 1777; 10) **Маріанна**, род. около 1782 г.

**КРИШТАФОВИЧИ**; стр. 599. **Григорій Михайловичъ** (№ 4). Ж.—**Евфросинія Іоасафовна Костенецкая**, дочь полкового есаула. У нихъ сынъ **Василій**, род. около 1785 г.

Стр. 600. Въ роспись не вошли еще **Иванъ К.**, род. около 1745 г., секундъ-маіоръ въ отставкѣ, житель Лохвицкаго у. (1786). Ж.—**Меланія** . . . . . , дочь священника Овдѣевскаго. У нихъ сынъ **Ѳедоръ**, род. около 1785 г.

**Ульяна Ивановна К.**, дочь сотника. За **Яковомъ Данковскимъ**, войсковымъ товарищемъ (1790).

**КУЛАКОВСКІЕ**; стр. 606. **Василій Петровичъ** (№ 2) имѣлъ еще дочерей: 1) **Марію**, за **Семеномъ Козачинскимъ**, бунчуковымъ товарищемъ (1784); 2) **Евдокію** (вторую?); за **Степаномъ Тарасевичемъ**, род. около 1743 г., войсковымъ товарищемъ (1784).

Стр. 607. **Ѳедоръ Кирилловичъ** (№ 5). Ж.—**Варвара Степановна Зокичъ**, дочь титулярнаго совѣтника. Его сестра, **Екатерина Кирилловна** (дочь № 3), за **Антономъ Барономъ**, отставнымъ поручикомъ (1767).

Стр. 608. Въ роспись не вошелъ еще **Ѳедоръ Григорьевичъ К.**, съ 14 сент. 1779 г. и въ 1781 г. Кіевскій городовой атаманъ; повидимому, онъ не принадлежитъ къ помѣщаемому роду.

**КУЛЯБКИ и КУЛЯБКО-КОРЕЦКІЕ**; стр. 612. **Василій Петровичъ** (№ 10) повидимому, имѣлъ еще дочь **Татьяну Васильевну К.**, (дочь бунчуковаго товарища), бывшую съ 1765 г. замужемъ за **Андреемъ Ивановичемъ Марковичемъ**, Малороссійскимъ полковникомъ въ отставкѣ (1799); съ 1780 г. были въ разъѣздѣ.

**Василій Григорьевичъ** (№ 12). Ж.—**Ульяна (Степановна?) Миклашевская**, родная тетка подпоручика (1803) **Степана Миклашевскаго**.

Стр. 615. **Василій Ивановичъ** (№ 23), сержантъ въ отставкѣ (1786—1790); за нимъ въ Нѣжинскомъ у. обоего пола 39 душъ (1790). Ж.—**Ѳеодора Тимоѳеевна Скоропадская**, дочь бунчуковаго товарища; въ 1790 г. бездѣтны.

**КУТНЕВСКІЕ**; стр. 650. **Андрей Васильевичъ** (№ 9) имѣлъ дочь, бывшую (1803) замужемъ за **Никифоромъ Филипповичемъ Гриневичемъ**, земскимъ писаремъ Глуховскаго повѣта (1803), род. около 1767 г.

Стр. 651. **Екатерина Михайловна** (дочь № 10-го, а не 8-го) была (1801) замужемъ за **Андреемъ Павловичемъ Рудницкимъ**, титулярнымъ совѣтникомъ (1801). Ея братъ **Иванъ** (№ 12) былъ сыномъ № 10-го.

Стр. 652. Въ роспись не вошла еще дочь бунчуковаго товарища **Кутневскаго,** бывшая въ 1786 г. замужемъ за **Іосифомъ Сафоновичемъ Юркевичемъ** войсковымъ канцеляристомъ, род. около 1733 г.

**ДОПОЛНЕНІЯ, ПОПРАВКИ и ЗАМѢЧЕННЫЯ ОПЕЧАТКИ;** стр. 656. Женой **М. Л. Бороздны** (№ 12) была **Е. И. Карчевсковна**, а не Парчевсковна.

# УКАЗАТЕЛЬ.


Абазы, 207, 223, 355.
Абросимовы, 691.
Авиновы, 453.
Авксентьевы, 191.
Аврамовичи, 177.
Агафоновы, 213.
Адабашъ, 208.
Адамовичи, 329, 452, 465, 631, 717.
Адамовы, 419.
Адасовскіе, 425, 653.
Азарьевы, 297.
Айвазовы, 372.
Аксіотовы, 499.
Александровичи, 118, 136, 171, 233, 266, 348, 350, 409, 473, 567, 583, 704.
Александровы, 178, 244, 501.
Алексѣевичъ, Тимоѳей, 306, 680.
Алексѣевы, 456.
Алферовы, 226, 266.
Алферьевы, 634.
Аммосовы, 691.
Ананченковы, 485.
Андреевы, 211.
Андреенки, 77.
Андріановы, 633.
Андріевскіе, 419.
Андрузскіе, 621.
Андрѣевскіе-Синеоковы, см. Синеоковы-Андрѣевскіе.
Андрѣяшевичи, 154, 411, 683.
Анненковы, 560.
Антоненки, 640.
Антоновичи, 499.
Аплечеевы, 431.
Апостолы, 5, 47, 78, 101, 129, 230, 240, 249, 254, 449, 483, 530, 531, 610, 653—654, 670, 678.
Апраксины, гр., 103, 114.
Арабовы, 519.
Аракчеевы, гр., 225, 351, 540.
Арбеневы, 455.
Аревковы, 637.
Арестовы, 159.
Армашевскіе, 295, 654.
Арсеньевы, 295, 377, 579.
Артичъ, д-, бар., 547
Артюховы, 623.
Аршеневскіе, 265.
Аснашъ, 435.
Астрябы, 664.
Афендики, 191, 263, 348, 349, 408, 409, 654—655, 656, 694.
Ахматовы 452, 455.

Бабанины, 235, 269.
Багговутъ, 303.
Баженовы, 383, 384.
Базилевичи, 174, 374, 454, 492, 587, 611, 682.
Байковы, 617.
Бакуринскіе, 95, 157, 408, 409, 446, 539, 655—656.
Балабины, 358.
Баланины, 509.
Бальшъ, 711.
Балясные, 472.
Бандышъ, 517.
Банины, 387.
Бановы, 172, 174.
Барабаши, 435, 558.
Барановичи, 524.
Барановскіе, 38, 345, 346, 398.
Баратовы, кн., 616.
Барвинскіе, 630.
Бардаковскіе, 331, 332.
Бароны, 719.
Барятинскіе, кн., 278, 546.
Басенки, 54.
Басовы, 370, 376.
Батуринцы, 388.

Бахиры, 187.
Бахты-Францъ, 387.
Бачинскіе, 206.
Бедровскіе, 311.
Бедряги, 359.
Безбородки, 26, 29, 82, 149, 158, 159, 160, 170, 214, 222, 278, 347, 417, 422, 424, 534, 656.
Безобразовы, 13,
Безпалчевы, 703.
Безсоновы, 474.
Бекарюковы, 246.
Беккеръ, 321, 638
Бекъ, 350.
Белавицкіе, 242.
Бенецкіе, 349, 583.
Бенкендорфъ, гр., 545, 547.
Беллингсгаузенъ, бар., 92.
Бережецкіе-Карпенки, см. Карпенки-Бережецкіе
Бережницкіе, 77.
Березовскіе, 81, 409.
Берлы, 210, 396, 474, 654, 656.
Берсъ, 604.
Берченки, см. Викторъ-Берченки.
Беръ, фонъ-,бар , 628.
Бестужевы, 314, 506.
Бетелевы, 372.
Бехтѣевы, 377.
Бецы, 471.
Бибиковичи, 76.
Бибиковы, 183, 545.
Бизѣевы, 334.
Билимовичи, 710.
Биляки, 163.
Бирон'ъ, 101.
Блиновы, 174, 366 373.
Бобашинскіе, 634.
Бобровы, 173
Бобыри, 402, 636, 656.
Бовэ, 697.
Богаевскіе, 293.
Богаревы, 667.
Богарнэ, гр., 550.
Богатый Іоненко, см. Іоненко-Богатый.
Богдановичи, 154, 530, 609, 657.
Богдановы, 482.
Бодигины, 640.
Божко-Божинскіе, 466.
Бойки, 492.
Бойчуки, 687.
Болботы, 496.
Болотовы, 247.
Бондаревскіе, см. Гордѣевскіе-Бондаревскіе.
Бордоносы, 608.
Боржекъ, 637.
Борейши, 119.
Бородкины, 588.
Бородухи, 312.
Бороздины, 623
Бороздны, 6, 7, 9, 11, 27, 44, 50, 57, 242, 620, 656 - 657, 666, 684, 693, 706, 720.
Борсуки, 82, 278, 407, 409, 414, 415, 420, 430, 657.
Борщовы, 315.
Боярскіе, 295, 624, 664.
Бразоли, 657.
Брайко, 31, 690.
Браславскіе, 665.
Брежинскіе, 579, 582, 583, 657—659.
Брезгуновы, 700.
Брейшпедеръ, фонъ-, 706.
Бремеръ, фонъ-, 303.
Бресонъ, де-, 546.
Бровцыны, 691.
Брожко, 659.
Брокенгауптъ, 222.
Брюлловы, 134.
Брюхачевскіе, 399.
Брюховецкіе, 177, 524.
Бубличенки, 23.
Бугаевскіе, 64.
Бугаенки, 152, 532.
Будлянскіе, 659.
Буковецкіе, 638.
Булавинъ, 240.
Булавки, 650, 659.
Булатовы, 629.
Булацели, 436, 627.
Булгаковы, 56.
Булгарины, 244.
Булюбаши, 293, 618, 633, 705.
Бураковы, 638.
Бургардъ, 681.
Бурцевы, 468.
Бутенки, 643, см Янушкевичи.
Буткевичи, 428.
Бутовичи, 87, 335, 499, 659—661.
Бутовскіе, 218, 715.
Буцкіе, 534, 661, 701.
Быковичи, 695.
Быковскіе, 580.
Быковы, 51.
Быховскіе, 508.

Бѣлавины, 374.
Бѣлевы, 640.
Бѣлецкіе-Носенки, 56, 157, 661.
Бѣлинскіе, 678.
Бѣлоголовые, 669.
Бѣлогрудовы, 265.
Бѣлозерскіе, 89, 98.
Бѣлокопытовы, 191.
Бѣлосельскіе - Бѣлозерскіе, кн., 545, 550.
Бѣлостоцкіе, 107, 699.
Бѣлоцерковцы, 656.
Бѣлухи-Кохановскіе, 174, 251, 289.
Бѣлые, 202.
Бѣлявскіе, 312, 689.
Бѣшенцовы, 468.

Вагенгеймъ, 632.
Вадецкіе, 675.
Ваксель, 575.
Вакуленки, 75
Вакуловичи, 661.
Валховскіе, 355.
Вальдекъ, фонъ-, 252, 681.
Валькевичи, 47, 51, 661—662.
Вансецкіе, 624.
Васенки, 618, 621.
Василевскіе, 662.
Василенки, 415.
Васильевы, 669.
Васильковскіе, 279.
Васильчиковы, 292, 538.
Вассерманъ, 616
Васютенки, 178.
Ващенковы, 560.
Вегенеръ, 291.
Вейсбахъ, фонъ-, 263, 354.
Вейсъ, 591.
Велентіи, 55.
Велецкіе, 154, 209, 522, 662.
Велещуцкіе, 18.
Великошапки, 714.
Велинскіе, 242, 245, 662.
Велички, 93, 698.
Величковскіе, 142.
Венюковы, 42.
Вернадскіе, 433.
Вернеръ, 28.
Верцеліусъ, 376.
Веселицкіе, 569.
Вечорки, 662.
Викентьевы, 583.
Викторъ-Берченки, 237.
Винники, 235.
Виноградовы, 630, 640.
Вирбши, 486, 488.
Висаченовы, 404.
Вистенгофъ, 202.
Витте, гр., 192.
Виткевичи, 245.
Вишневскіе, 165, 236, 266, 267.
Владиславичи, гр., 101, 659.
Власовы, 363, 372.
Власьевы, 181.
Влодекъ, 105.
Водневскіе, 668.
Воеводскіе, 367, 625.
Воейковы, 291.
Войнаровскіе, 99
Войцеховичи, 73, 662.
Войцѣховскіе, 29.
Волеватые, см. Костенецкіе.
Волевачи, 460, 567, 663, 681.
Волковы, 367, 375.
Волконскіе, кн., 320, 549.
Володковскіе, 154, 329, 662—663.
Володскіе, 512.
Волоцкіе, 314.
Волошиновы, 255, 630.
Волховскіе (Вольховскіе), 118, 119, 374.
Волькенштейнъ, 16.
Вольскіе, 239, 267, 510, 511.
Вольфъ, 391.
Воронцовы, гр., 392, 543, 544, 614.
Воронцы, 1.
Воропаи, 1.
Воропоновы, 509.
Ворощенки, 98.
Врангель, бар., 110, 195.
Враскіе, 111.
Вріони, 321.
Врублевскіе, 295.
Врубель, 93.
Всеволожскіе, 549.
Вульфертъ, 474, 609.
Выговскіе, 249.
Вырубовы, 715.
Высоцкіе, 238, 304, 425, 448, 667.
Вѣлковскіе, 696.
Вѣтровы, 489.
Вяземскіе, кн., 543.

Гавзины (?), 263.
Гавришенки, 230.

Гагарины, кн., 646, 680.
Гагемейстеръ, 244.
Гаевскіе, 668.
Галаганы, 101, 548, 663—664, 697.
Галенки, 608, 664, 665.
Галенковскіе, 222, 341, 436, 664—665.
Галецкіе, 3, 443, 665.
Галчеевы, 660.
Галченковы, 327.
Гальцовы, 484.
Гамалѣи-Мирводовскіе, 670—671.
Гамалѣи, 129, 216, 268, 269, 443, 465, 471, 507, 512, 666—676, 678.
Гампфъ, 51.
Ганжевичи, 359.
Гарденины, 280.
Гауденъ, 641.
Гаусманъ, 285.
Гейеръ, 147.
Ге, 92, 93.
Гендриковы, гр., 576, 580, 581.
Герасимовы, 638.
Гербаневскіе, 347.
Герсевановы, 555.
Герцбергъ, 285
Герцики, 75, 239, 389, 529, 530, 533.
Гершельманъ, 637.
Гессе, 657.
Гехтъ, 676.
Гильдебрандтъ, 618.
Гирманы, 504.
Гладкіе, 567.
Глушановскіе, 137, 702.
Глѣбовы, 269, 286.
Гнѣдичи, 607, 677.
Гогенфельзенъ, гр., 321.
Гоголи-Яновскіе, 214, 677.
Годлевскіе, 129.
Голенищевы-Кутузовы, 36, 201, 379.
Голиковы, 675.
Голицыны, кн., 51, 133, 179, 180, 282, 287, 564, 680.
Головины, 321, 491, 693.
Голохвастовы, 375, 623.
Голубковы, 575, 579, 580.
Голубы, 77, 143, 258.
Гольдем-фуденъ, 637.
Гольтгоеръ, 320.
Голоѣъ, 261, 329, 330.
Голяховскіе, 451, 457.
Горбачевскіе, 610.
Горбовскіе, 239.
Гординскіе, 390.
Гордѣевскіе-Бондаревскіе, 656.
Горилки, 1.
Горкавенки, 677—678.
Горленки, 90, 137, 183, 190, 234, 262, 263, 289, 292, 349, 473, 664, 669, 678—679.
Горлы, 485.
Городискіе, 506, 514
Горяиновы, 314.
Горячки, 613.
Готовитскіе, 452.
Грабянки, 47, 81, 304, 679.
Граве, 698.
Грановскіе, 653, 696, 716.
Грасѣвичи, 312.
Гревсъ, 134
Грейгъ, 109
Грембецкіе, 567, 568, 581, 679.
Гречаные, 611, 679.
Гречъ, 244.
Грешнеръ, 634.
Грибы, 572.
Гривы, 614.
Григоровичи-Фурсановичи, 155.
Григоровичи, 23, 387, 500, 580 606, 613, 662, 679.
Григоровскіе, 86.
Григорьевичи, 610.
Григорьевы, 432, 440.
Гриневичи, 234, 616, 683, 719.
Гриневскіе, 687.
Гриневы, 627.
Гриценки, 156.
Гришковичи, 100.
Громеки, 679.
Гроссъ, 468.
Грузсковы, 637.
Грушевскіе, 285.
Грюнбергъ, 698.
Губаревы, 395, 631.
Губчицы, 14, 19, 61, 83, 306, 679—680, 696.
Гудзи, 351.
Гудимы-Левковичи, 235, 290.
Гудовичи, 7, 49, 62, 117, 141, 387, 423, 680—681.
Гулаки-Артемовскіе, 379.
Гулаки, 234, 253, 300, 429, 663, 681.
Гумбертъ, 320.
Гундіусъ, 446.

Гуржи, 49.
Гуриновскіе, 683.
Гусаренки, 632.
Гусаковскіе, 335.

Давыдовы, 189.
Данзасъ, 116, 136.
Данковскіе, 719.
Данковы, 629.
Данчевскіе, 629.
Данченки, 304, 404, 649.
Данчичи, 669.
Дараганы-Дейнеки, 681.
Дараганы, 252, 254, 415, 522, 563, 681—682.
Даровскіе, 43, 58.
Дацевичи, 678.
Дацковы, 686.
Дашковы, 328.
Дащенки, 397.
Дворецкіе, 97, 682.
Дворянскіе, 215.
Дегтяренки, 718.
Декановы, 195.
Декинлейнъ, 90.
Делонвиль, гр., 286, 289.
Демешко-Стрѣшенцовы, 43, 62, 336, 419, 533, 655, 694.
Демидовскіе, 79, 82.
Демидовичи, 584.
Демидовы, 547, 549
Демченки-Искры, 251.
Дербергъ, 223.
Дергуны, 170, 617, 630.
Державины, 286.
Деркачи, 682—683.
Деспилеръ, 622.
Десятовскіе-Заблоцкіе, см. Заблоцкіе-Десятовскіе
Джевержіевы-Ободовы, 65.
Джевица-Кадачъ (?), 629
Джунковскіе, 365, 374.
Джуры, 304.
Дзвонкевичи, 582, 584.
Дзивовичи, 450.
Діаковскіе, 614.
Дибичи-Забалканскіе, гр., 273, 541.
Дикіе, 276.
Динаровскіе-Косовичи, см. Коссовичи-Динаровскіе.
Дмитрашки-Райчи, 79, 161, 177, 206, 236, 279, 280, 347, 418, 601, 666, 683.
Дмитріевы, 149, 277.
Добрицкіе, 679.
Добровольскіе, 591, 623, 637.
Доброгаевы, 488, 635.
Добромысловы, 634.
Добронизскіе, 656, 683—684, 704, 709.
Долгіе, 582.
Долгово-Сабуровы, 246.
Долгоруковы, кн., 79, 180, 552.
Долинскіе, 626, 651, 684—685, 687.
Доманевскіе, 253.
Домонтовичи, 21, 84, 584, 685—686, 688, 710, 718.
Дороховы, 291.
Дорошенки, 54, 56, 59, 74, 75, 76, 81, 85, 86, 88, 93, 97, 179, 186, 187, 189, 190, 191, 192, 193, 194, 239, 244, 260, 328, 334, 445, 447, 454, 464, 468, 524, 666, 686—687.
Дорошкевичи, 215.
Драгневичи, 336, 548, 651.
Драгомановы, 415.
Драгомировы, 456.
Дрейеръ, 456.
Дриппельманъ, 188.
Дубкины, 489.
Дублянскіе, 6, 121, 527, 684, 687.
Дубняковы, 432, 434.
Дубовики, 668.
Дубровины, 159.
Дубровскіе, 375.
Дубровы, 663, 717.
Дудицкіе-Лишни, см Лишины.
Дунаевы, 186, 664.
Дунинъ-Борковскіе, 21, 76, 283, 446, 571, 578, 604, 685, 687—688.
Дурасовы, 374, 452.
Дурново, 189, 290, 409, 549.
Душенькевичи, 212.
Дьяковы, 215, 286, 355, 359, 364, 372, 373.
Дюбрюксъ, 372.
Дядики, 345.
Дядьки, 457.
Дячиха, 694.

Евминовы, 505.
Евреиновы, 26.
Егоровы, 493.

Езуковичи, см. Шевцы.
Езучевскіе, 267, 401.
Елагины, 635.
Елецкіе, кн., 667.
Елиты-Вильчковскіе, 561.
Емченки, 354.
Ендоуровы, 482.
Енько-Даровскіе, см. Энько-Даровскіе.
Еньки, 571, 574, 578.
Еремѣевы, 468.
Ерманъ, 471.
Ерошевичи, 104, 636, 699.
Ершевскіе, 638.
Есимонтовскіе, 1—20, 51, 242, 243, 244, 245, 330, 689 - 690.
Ефимовичи, 434.

Жандръ, 590.
Ждановичи, 21—32, 261, 690 - 691.
Ждановы, 697, 708.
Желѣзки, 706.
Желѣзновы, 67.
Желѣзняченки, 354.
Жемчужниковы, 291.
Жилы-Кольчевскіе, см. Кольчевскіе.
Жилы, 33—40, 329, 398, 399, 400, 504, 691—692.
Жмуривы, 451.
Жонировскіе, 636.
Жоравки, 3, 5, 6, 18, 41 - 45, 47, 61, 300, 329, 462, 659, 692.
Жуковскіе, 128, 425, 617, 624, 701.
Жураковскіе-Корецкіе, 51, 444.
Жураковскіе-Сенютовичи, 51.
Жураковскіе, 7, 46—59, 77, 80, 418, 444, 455, 611, 692—694.
Журманы, 60—62, 655, 694
Жученки и Жуковскіе, 63—71, 251, 528, 529, 694—695.

Заблоцкіе-Десятовскіе, 495.
Забожинскіе-Коморъ, 688.
Заборовскіе и Тимченки-Заборовскіе, 72—73, 151, 695.
Забузченки, 205.
Забѣлы, 48, 74—99, 143, 185, 187, 190, 241, 263, 502, 530, 532, 623, 664, 679, 695—698, 704, 711.
Завадовскіе, 70, 100—106, 619, 698—699.
Завилейскіе, см. Игнатовичи-Завилейскіе
Завойки, 107—111, 699.
Загоровскіе, 93.
Загорскіе, 579.
Задорожные, 474.
Заики, 335.
Заіончковскіе, 208.
Зайцевы, 126.
Закоморные, 88
Закревскіе, 58, 112—119, 185, 669, 700.
Закржевскіе, 195.
Заленскіе, 473.
Залѣсскіе, 64.
Зальманъ, 194.
Занкевичи (Занькевичи), 86, 268, 578, 696.
Заньковскіе (Занковскіе) 120—127, 279, 487, 700.
Запорожскіе, 557
Зарембскіе, 657.
Зарудные, 128—139, 661, 700—702, 716.
Заруцкіе, 85, 140—143, 328, 702—703.
Заславскіе, 117, 119.
Засѣцкіе, 310.
Засядки, 144—150, 609, 703.
Затворницкіе, 574.
Затыркевичи, 72, 151—160, 703.
Захаренки, 635.
Зборомирскіе, 566.
Збурскіе, 706.
Звенигородскіе, 356.
Згурковы, 121.
Зедделеръ, бар., 293.
Зеленецкіе, 640.
Зеленки, 425.
Зеленскіе, 161—166, 506, 703.
Зимницкіе, 69.
Злобины, 636.
Злотаревскіе, см. Золотаренки.
Значко-Яворскіе, 167—176, 342, 466, 618, 703.
Зокичи, 719.
Золотаревы, 630.
Золотаренки, 74, 75, 76, 177—178.
Зотовы, 273.
Зубахи-Очинскіе, 448.
Зубинскіе, 591.
Зубки, 478.
Зубковскіе, 452, 453, 455.
Зубовы, 254, 642.

Зубрицкіе, 311, 486, 662.
Зубцы, 153.
Зубы, 679.
Зѣневичи, 714.
Зѣнченки, 279.

Иваненки, 92, 98, 99, 117, 179—203, 211, 212, 233, 236, 515, 622, 696, 704.
Ивановичи, 389, 445.
Ивановы, 350, 663.
Иващенки, 483.
Игнатовичи-Завилейскіе, 626.
Игнатовичи, 561.
Игнатьевы, 624, 697
Ижицкіе, 602.
Измайловы. 568, 633.
Иллящевичи, 660.
Иловайскіе, 133.
Ильиновы-Ильенки, 699.
Ильяшенки, 186, 190, 204 - 229, 237, 255, 301, 433, 664, 684, 704—705.
Ильяшенки-Кириловичи, 217—220.
Имшеники, 159.
Ипполитовы-Ивановы, 134.
Исаевичи, 189, 216, 230—238, 269, 274, 275, 598, 655, 657, 705—706, 712.
Исаевы, 488, 634.
Искрицкіе, 9, 11, 13, 20, 86, 239—249, 620, 633, 689, 706.
Искры, 64, 210, 250—257, 353, 355, 530, 681, 706.
Исленьевы, 326.
Ицковы, 245.

Іолшины, 690.
Іоненко-Богатый, 179.

Кабалевскіе, 640.
Каблуковы, 106.
Кавальери, 565.
Кавосъ, 133, 134.
Казьеръ, 159.
Калиновскіе, 214, 258—259, 706—710, 715, 716.
Каменецкіе, 12.
Каменскіе, 573, 632, 716.
Каминскіе, 17.
Канарскіе, 232.
Кандауровы, 480.
Кандибы, 232, 235, 260—277, 328, 497, 506, 508, 511, 697, 711—713.
Каневецкіе, 428.
Каневскіе-Оболонскіе, 659.
Каневскіе, 684.
Каневцы, 230.
Каніевскіе, 121, 232, 278—281, 347, 349, 713
Кантакузины, кн.. 600.
Кантеміръ, кн.. 283.
Каншины, 27, 691.
Капичи-башу, 328.
Капичинскіе, 636.
Капнисты, 282—297, 549, 710, 713.
Капцевичи, 67, 281, 298—305, 412, 429, 430.
Капусты, 75.
Карзовы, 264.
Карлѣцкіе, 714.
Кармалины. 286.
Карновичи, 311—327, 591, 713.
Карпеки (Карпѣки), 7, 43, 56, 262, 328—338, 449, 463, 590, 713—715.
Карпенки-Бережецкіе, 86.
Карпинскіе, 339—343, 715.
Карповичи, 306, 517.
Карповы, 296, 474.
Картамышевы, 214.
Карчевскіе, 656, 720.
Касимовы, 518.
Каталѣи, 655.
Катериничи, 279, 280, 344—352, 409, 589, 715.
Катковы, 194.
Кахаткины, 17.
Кашкаровы, 376.
Квитки, 137, 187.
Кедрины, 685.
Кейтъ, 262.
Кенигсекъ, 152.
Кернъ, 57.
Кейкуатовы, кн., 409.
Кибальчичи, 398.
Кизерицкіе, 215.
Киктевы, 587.
Кирилловичи, 714
Киселевскіе, 187.
Киселевы, 375.
Киттель, 675.

Китшель, 642.
Клендо, 639.
Кленусы, 22, 421, 503, 690.
Клименки, 172.
Климовичи, 602, 654.
Климѣевы, 458.
Клингенбергъ, 349.
Клодтъ, бар., 683.
Клочковы, 334.
Клюевы, 331.
Книговскіе, 578.
Книперъ, 371.
Кнорринтъ, 244, 247.
Ковалевскіе, 174, 238, 415, 500, 504.
Ковали, 18, 251.
Ковалинскіе, 134.
Ковяньки, 254, 353—379.
Кодинцы, 380—385, 619, 715.
Кожины, см. Кожуховскіе-Ферепсбахи.
Кожуховскіе-Ферепсбахи, 386—388, 606, 680.
Козачинскіе, 719.
Козачки, 692.
Козельскіе, 389—396.
Козины, 591.
Козловскіе, кн., 105.
Козловы, 311.
Коиленскіе, 299.
Коковцевы, 270.
Коленки, 160
Коллонтай, 685.
Кологривые, 55, 714.
Колодкевичи, 659.
Колодчевскіе, 511.
Колошинскіе, 692.
Колпаки, 221, 705.
Колтовскіе, 447.
Кольчевскіе, 397—405.
Комарницкіе, 677, 691.
Комаровскіе, 406—410, 709, 710, 715—716.
Комербергъ, 623.
Кондаревы, 374.
Кондзеровскіе, 298, 411—416, 503.
Кондоскаловы, 166.
Кондратенки, 158.
Кондратковскіе, 617.
Кондратовы, 134, 669.
Кондратовскіе, 159.
Кондратьевы, 247, 662.
Конискіе (Конисскіе), 417—426, 461, 701, 716—717.
Коноваловы, 267.
Константиновичи, 208, 212, 299, 427—442, 664, 717.
Константиновы, 267, 617.
Копыловы, 222.
Коптевичи, см. Капцевичи.
Корецкіе, 50, 51, 443—444, 612, 614, 717.
Корицкіе, 445—446, 717.
Корнеліовскіе, 254.
Корнухи, 30.
Коробки, 55, 332, 420, 447—461, 533, 609, 717.
Коробовскіе, 181.
Коровки (Вольскіе), 1, 329, 462—463.
Королько-Карповичи, 307, 713.
Королчевскіе, 464—469, 717.
Корсаки-Котовичи, 655.
Корсуны, 470—482, 594, 702.
Косенки, 29.
Косинскіе, 616.
Космины, 430.
Косовцовы, 39.
Коссовичи-Динаровскіе, 490, 493.
Коссовичи (Косовичи) 127, 483—495, 499, 647.
Коссовы, 495.
Коссъ, 214.
Косташи, 654, 655.
Костевскіе, 374.
Костенецкіе, 38, 84, 262, 267, 268, 269, 413, 496—514, 607, 647, 669, 698.
Костомаровы, 99, 480, 532.
Костырки, 155, 392.
Косуновичи, 691.
Косцешъ, 167.
Косюры, 515—523.
Котляревскіе, 435.
Котляровы, 434.
Кочубеи, 6, 23, 46, 64, 75, 77, 79, 171, 251, 294, 296, 330, 353, 365, 371, 390, 449, 509, 524—557, 717—718.
Кошеліовскіе, 589.
Кошляковы, 266.
Кравченки, 433.
Красницкіе, 431.
Краснокутскіе, 558—565.
Красноперичи, 353.
Красовскіе 90, 155, 307, 336, 351, 566—592, 661, 679, 718—719.
Красюки, 516.

Кременецкіе, 711.
Креховецкіе, 711.
Кривецкіе, 657.
Кривуны, 691.
Криницкіе, 530, 686.
Криштафовичи, 475, 502, 593—600, 719.
Криштопенки, см. Криштафовичи.
Кровницкіе, 398, 404.
Кролевецкіе, 336, 500.
Кропивки, 228.
Кропивянцевы, 624.
Кротовы, 679.
Кругликовы, 375.
Круглики, 698.
Крузе, фонъ-, 379.
Крупенскіе, 565.
Крыжановскіе, 381, 641.
Кубаровскіе, 630.
Кублицкіе, 353, 354, 355.
Кужчичи, 56.
Кузмицкіе, 630.
Кузьменки, 704.
Кузьминскіе (Кузминскіе), 601--605.
Куклярскіе, 215.
Кукольники, 705.
Куколи-Яснопольскіе, 466, 468.
Кулаковскіе, 505, 606—608, 613, 719.
Куленкампфъ, 195.
Куликовскіе, 130.
Кулябки и Кулябко-Корецкіе, 49, 50, 98, 106, 144, 160, 171, 185, 243, 247, 382, 383, 415, 444, 606, 609—645, 719.
Куракины, кн., 170, 620
Кураховскіе, 495, 499, 646—647.
Курзины, 636.
Курпловы, 580.
Курманалѣевы, 314.
Кусюры, см. Косюры.
Кутневскіе, 329, 648—652, 719—720.
Куцины, 422.
Куцъ, 659.
Кучериновы, 569.
Кучеровы, 302.
Кушелевы-Безбородки, гр., 548.

Лаврентьевы, 68, 261.
Лагоды, 663.
Лазаревичи, 48, 153, 654, 661, 691, 692.
Лазаревскіе, 75, 249, 252, 406, 441, 612, 651.
Лазаревы, 427, 453.
Лазаренки, 343.
Лазкевичи (Лазькевичи), 465, 717.
Лайкевичи, 88, 98, 626.
Лалашевы, 368.
Ланкау (Ланковы), 42.
Лапицкіе, 100.
Лапы-Данилевскіе, 665.
Ларіоновы, 335.
Ласкевичи, 87, 204.
Ласченки, 204.
Лаузбергъ, 196.
Лачиновы, 554.
Лашкевичи, 17, 45, 61, 101, 102, 142, 485, 486, 487, 488, 536, 583, 590, 613, 699.
Лащинскіе, 154, 264.
Лебедевы, 474, 609, 635.
Левашевы, 104.
Левенталь, 403.
Левенцы, 171, 445.
Левицкіе, 140, 210, 459, 703.
Левушевичи, 654.
Левченки (Левоненки), 611.
Ледереръ, бар., 565.
Лейбины, 459, 460, 636.
Лейхтенбергскіе, герц., 550.
Лелюковы, 660.
Леоновы, 132.
Леонтовичи, 174, 281, 644, 704, 711, 718
Леонтьевы, 222, 327, 664, 667, 678
Лесевичи, 520, 521, 701.
Лесенки, 56.
Лесли, фонъ-, гр. 529.
Лефоровичи, 329.
Ливанскіе, 677.
Лизогубы, 7, 29, 42, 47, 48, 101, 151, 166, 212, 262, 113, 330, 408, 497, 498, 535, 540, 601, 611, 657, 659, 688, 700, 703.
Лимонтъ, 79, 566.
Линденеръ, 303.
Линковы, 595.
Липчинскіе, 637.
Лисаневичи, 11,
Лисенецкіе, 157.
Лисенки, 23, 80, 101, 156, 402, 403, 602, 645, 696, 704, 717.
Лисицы, 686.
Лисовскіе, 135, 531.

Листовскіе, 248.
Литвиновы, 488, 616.
Лихаревы, 216.
Лихачевы. 320, 352.
Лишины (Лишни), 9, 14, 242, 243, 245, 296, 484, 584, 670, 690.
Лобановы-Ростовскіе, кн., 147, 187, 265, 317, 352.
Лобко-Лобановскіе, 668.
Лобки, 668.
Лобысевичи, 450.
Логгиновы, 591.
Лозевичи, 92.
Локощенки, 222.
Ломаки, 484
Ломиковскіе, 443, 445, 619, 632, 686.
Лопухины, 294, 565, 675.
Лосенки, 1.
Луговые, 633
Лукашевичи, 188, 191, 375, 428, 686, 700, 704.
Лукомскіе, 501.
Лукьяновичи, 265, 327.
Луполовы, 518.
Лусты, 654.
Лучки, 178.
Лышковскіе, 296.
Львовичи, 254.
Львовы, 338, 509, 665.
Лѣвицкіе, 341.
Лѣневичи, 570.
Лѣсеневичи, 214, 278, 540, 680.
Лѣсницкіе, 357, 365, 366, 374.
Людвигъ, фонъ-, 668.
Лютцъ, 677.
Ляпуновы, 323.
Ляшенки, 330, 449, 451.
Ляшки (Тарновскіе), 152.

Магденки, 158, 159, 221, 287, 290, 347, 459, 625, 700, 705.
Магеровскіе, 235, 606.
Маевскіе, 590.
Мазаракіе, 264, 412.
Мазепа, 2, 21, 63, 76, 78, 79, 80, 99, 100, 128, 140, 152, 153, 161, 180, 239, 251, 252, 261, 306, 329, 353, 387, 397, 417, 462, 497, 525, 526, 527, 528, 531, 532, 566, 594, 646, 648.
Макаренки, 38.
Макаровичи, 433, 717.
Макаровы, 92.
Македонскіе, 91.
Маковскіе, 10, 20.
Максимовичи, 3, 47, 48, 141, 230, 231, 237, 281, 299, 387, 444, 515, 525, 531, 587, 612, 649.
Малама, 683, 716.
Малики, см. Рашевскіе.
Малишевскіе, 484.
Малово, 319.
Малыгины, 309.
Мамкины, 691.
Мамонтовы, 319.
Мамчичи, 436.
Мандерштернъ, 292.
Мандрыки, 348, 418, 666.
Мандрыкины, 222.
Манковскіе (Маньковскіе), 331, 448, 455, 714.
Мануйловичи, 331, 448, 483.
Маньки, 394, 682.
Маргуліесъ, 545.
Маркъ, 372.
Марковичи, 7, 56, 86, 88, 120, 183. 186, 189, 191, 192, 193, 339, 344, 407, 411, 419, 442, 461, 471, 478, 536, 548, 571, 594, 614, 619, 627, 666, 690, 719.
Марковниковы, 625
Марковы, 302, 677.
Мароковы, 364.
Мартиновичи, 445.
Мартишки, 711.
Мартосы, 171, 500, 651, 667.
Мартыновы, 678.
Мархаленки, 10, 689.
Марцинчики, 662
Марченки, 144, 344, 530.
Марютины, 17.
Масаловы, 627.
Маслаковцы, 691.
Масюковы, 184, 474.
Матвіевскіе, 468.
Матковскіе, 636.
Матусевичи, 718.
Матяшевичи, 435.
Маценки, 274.
Матейченки, 122.
Мацѣевскіе, 697.
Машкевичи, 397.
Маюровы, 543.
Меженины, 53.

Мезенцовы, 717.
Мезиновы, 660.
Мейеръ, 254.
Мельгуновы, 290, 309.
Мельниковы, 661.
Менделѣевы, 642.
Менджинскіе, 244.
Мензбиръ, 371, 376.
Меньшиковы, кн., 2, 21, 47, 142, 152, 307, 594, 649.
Мержіевскіе, 106.
Мерескулы, 57.
Меркуловы, 375.
Месарошъ, 318.
Метелицы, 326.
Метлинскіе, 379.
Меттлеркампфъ, фонъ-, 222.
Мещериновы, 574.
Мещерскіе, кн., 149.
Миклашевскіе, 2, 3, 48, 100, 125, 241, 242, 306, 329, 336, 397, 443, 485, 626, 666, 687, 719.
Милодановичи, 268, 269, 511.
Милорадовичи, 222, 262, 334, 349, 538, 539.
Миненки, 465, 558.
Минихи, гр., 283, 390, 529.
Миницкіе, 634.
Миничи, 348, 349.
Мирводы, 670.
Мировичи, 79, 180, 330.
Мироненки, 35, 230.
Мироновы, 255.
Митаревскіе, 157, 583.
Миткевичи, 345, 654.
Михалевскіе, 276.
Михаловскіе, 662.
Михайловскіе, 49, 517, 656.
Михайловы, 277.
Михневичи, 336.
Михны, 299.
Многогрѣшные, 72, 74, 76, 153, 687.
Мовчаны, 4, 5, 62, 83, 467, 656 667.
Могилянскіе-Русоботовскіе, 710.
Модзалевскіе, 101, 245, 386, 423, 434, 680.
Можневскіе, 503.
Мозеръ, 391.
Мокріевичи, 438, 569, 571, 686.
Молохоновскіе, 32.
Молчановы, 157, 549.
Молявки, 236, 409, 410, 440, 568, 571, 582, 583, 584, 659, 715, 718.
Моравскіе, 214.
Мордвиновы, 515.
Моржковскіе, см. Тетери-Моржковскіе.
Морозини, 282.
Морозовскіе, 468.
Морозовы, 197, 351, 366.
Морхановы, 90.
Московы, 121.
Мотоніусы, 51.
Моцарскіе, 60, 694.
Моцоки, 234.
Мочениго, 282.
Мудровы, 626, 628
Муравинскіе, 41.
Муравьевы-Апостолы, 288.
Муратовы, 327.
Муренковы, 334.
Мусины-Пушкины, гр., 296, 551.
Мышецкіе, кн., 211.
Мякинины, 254
Мясново, 132.

Навроцкіе, 662.
Назаревичи (?), 654.
Наковальнины, 131.
Нарышкины, 114.
Насакины, 303.
Натальченки, 497.
Нащинскіе, 251, 353.
Небабы, 74, 689.
Невѣровскіе, 385, 622.
Незамаевскіе, 665.
Нельговскіе, 38, 661.
Немировичи-Данченки, 243, 484, 485, 620.
Немировскіе, 235.
Неплюевы, 7, 667.
Нероновы, 308.
Нестелѣй, 347.
Нестеренки, 152.
Нестеровскіе, 236, 237.
Нестеровы, 707.
Нетесы, 220.
Неустроевы, 392.
Нечаенки, 1.
Нечаи, 509.
Никитины, 580.
Никифоровы, 319.

Николай Николаевичъ, вел. кн., 564.
Николичи, 434.
Ниловы, 550.
Ничеглоды, 336.
Новахъ, 342.
Новиковы, 451, 453.
Новицкіе, 48, 66, 69, 78, 79, 83, 86, 191, 192, 284, 300, 443, 461, 472, 484, 522, 583, 596, 609, 615, 665.
Новосильцовы, 698.
Ноздри, 20, 61, 311, 690
Нольде, бар., 247, 248.
Норовы, 479.
Нѣеловы, 433.
Нясецкіе, 271.

Обидовскіе, 47, 531.
Ободовы, см. Джевержіевы.
Оболонскіе-Каневскіе, см. Каневскіе-Оболонскіе.
Оболонскіе, 187, 292, 293, 407, 534, 613.
Овсѣенки, 702.
Овсянико-Куликовскіе, 372.
Огіевскіе (Огіенки), 98, 258, 331, 696.
Огневы, 291.
Ограновичи (Огроновичи), 47, 414, 472, 664, 680.
Одинцовы, 309.
Одоевскіе, кн., 113.
Озерскіе, 369, 379.
Окупчинскіе, 686
Оленины, 236.
Олицъ, 129
Оловенниковы, 65.
Ольховскіе, 355.
Ольшанскіе, 10.
Омельяновичи, 55, 115, 117, 331, 334, 693.
Оникіенки, 329.
Оникѣенки, 178.
Онисимовы, 50.
Опанасенковы, 233.
Опочинины, 550.
Орбеліани, кн., 669.
Ореусъ, 338.
Орликъ, 531.
Орловы, 280, 544, 687.
О'руркъ, гр., 349.
Оршавы, 311.
Орѣховскіе, 113, 700.
Осадчіе, 332.
Осиповичи, 631.
Остаповскіе, 486.
Островскіе, 239.
Остроградскіе, 193, 234, 293, 331, 343, 613.
Острожскіе, 449.
Остряница, 250.
Острянскіе, 465, 509.

Павловскіе, 335.
Павловы, 186, 272, 355.
Паленъ, гр., 544.
Панаевы, 632.
Панасенки, 446.
Панкевичи, 160, 339.
Пантазины, 198.
Панченки, 178, 660.
Панютины, 654.
Панявины, 362.
Паперные, 30.
Парпуры, 509, 623, 705.
Партоно, 541.
Парфентьевы, 303.
Пасенки, 346, 655.
Паскевичи, 193, 630.
Пассекъ, 147.
Патоки, 411.
Пащенки, 122, 408, 410, 619, 626
Пелехи, 712.
Пеликанъ, 319.
Перепелицы, 591.
Пестржецкіе, 626.
Петерсъ, 581.
Петрашевичи-Урсалы, 661.
Петровскіе, 169.
Петровы, 205.
Петропавловскіе, 641.
Петрункевичи, 268.
Петрушевскіе, 95.
Пикуловы, 175.
Пилатовичи, 601.
Пиленки, 660.
Пилипенки, 631.
Пинкорнелли, 290.
Пироцкіе, 81, 264, 418, 607.
Пирятинскіе, 130.
Писаревичи, 623.
Писаревы, 190.
Пискуновскіе, 305.
Пистолькорсъ, 322.

Платовъ, 563.
Племянниковы, 515
Плоскіе, 245.
Плохуты, 567.
Плющи, 531, 532.
Плѣшки, 399.
Повтораки, 601.
Погоскіе, 691.
Подвисоцкіе, 236.
Подгаевскіе, 363.
Подгорные, 168.
Подколзины, 473.
Подольскіе, 709, 715.
Покасъ, 650.
Покорскіе и Покорскіе-Жоравки, 14, 44, 102, 104, 509, 613, 668, 699, 712.
Покотилы, 387, 417.
Покуневичи, 308.
Полетики, 289, 291, 376, 511, 581, 583, 649, 668, 708.
Полторацкіе, 186, 236, 375, 602, 604, 625.
Полуботки, 21, 42, 47. 48, 82, 437, 567, 692, 696.
Понащатенки, 656.
Пономаревы, 637.
Поплавскіе, 93.
Поповы, 349, 368.
Порошины, 319.
Порфировы, 372.
Постниковы, 310
Постоевы, 717.
Постоленки, 653—654.
Посудевскіе, 85, 410, 501, 574, 576, 697, 718.
Потапенки, 693.
Потемкинъ-Таврическій, кн., 114, 285.
Потемкины, 536.
Похитоновы, 522.
Почеки, 51, 80, 81, 498.
Почекунины, 636.
Пражевскіе, 685.
Прежевскіе, 438, 717.
Пржевалинскіе, 215.
Пригары, 141.
Присуцкіе, 662.
Приходьки, 210, 664.
Прозоровскіе, кн., 301.
Прокопенки, 160.
Прокоповичи, 129, 460, 685.
Пропетъ, 399.
Просины, 416.
Протченки, 159.
Псіолы, 333, 340, 714, 715.
Пузыри, 125.
Пустовойты, 115.
Путошанскіе, 388.
Пучковскіе, 62.
Пушкари, 250.
Пушкины, 435
Пущины, 263.
Пшенецкіе, 609, 635.
Пѣшевцовы (Пѣшовцы), 25, 690
Пясецкіе, 169.

Радвиловичи, 679.
Радченки-Иваненки, 200.
Радченки, 36
Раевскіе, 289, 691.
Раздеришины, 116.
Разсудовы, 638.
Разумовскіе, гр., 43, 58, 79, 102, 112, 154, 307, 450, 532, 692, 712.
Райзеръ, 678.
Райтаренки, 716.
Раковичи, 234, 461, 565, 597, 598, 697.
Ракочи, 604.
Ракушки Романовскіе, 387, 680.
Ратіевы, кн., 622.
Ратѣевы, 665.
Рахмановы, 540, 549.
Рахубовскіе, 191.
Рашевскіе, 151, 154, 155, 156, 166 421, 441, 575, 703.
Рвачевскіе, 168.
Ребиндеръ, 434, 548.
Ревера-Червинскіе, 656.
Редьки, 717.
Рейнгардтъ, 434.
Рекалы, 435.
Репешки, 581.
Репнины, кн., 262, 286, 294, 529.
Реуты, 7.
Реуцкіе, 454, 456.
Ригельманъ, 488.
Ридингеръ, 452.
Рикгофъ, 473.
Рикманъ, 286.
Роговы, 101.
Рогули, 456.
Родзянки, 384, 500, 630.

Рожицкіе, 573.
Розбергъ, 118.
Розенмейеръ, 173, 175.
Розенъ, бар., 573.
Розовы, 350.
Рой, 291.
Романовичи - Славатинскіе, 256, 663, 669.
Романовичи, 45, 347, 692.
Романовскіе, 2, 116, 332, 569.
Ромашкевичи, 116.
Рославлевы, 468.
Рославцы, 1, 9, 60, 101, 245, 521, 613, 687, 698.
Россетеръ, 372.
Росохани, 167.
Ростовцевы, 715.
Ротмистры, 685.
Рощаковскіе, 660, 665.
Рубановы, 403.
Рубаны, 628.
Рубцы, 10, 27, 104, 242, 331, 662, 684.
Рудановскіе, 93.
Рудковскіе, 418, 430.
Рудницкіе, 720.
Румщенковы, 587.
Румянцовы, гр., 47, 102, 169, 180, 181, 278, 392.
Руновскіе, 121.
Русановы, 554.
Русовы, 222.
Рыбы, 86, 97.
Рыжовы, 678.
Рымши, 659.
Рябченки, 668.

Сабуровы, 262.
Савицкіе, 235, 261, 267, 311, 655.
Савичи, 43, 79, 129, 143, 156, 180, 212, 584, 594, 607, 648, 649, 650, 656, 701.
Савойскіе, 702.
Савченко-Бѣльскіе, 350.
Сагаревы, 609, 635.
Сакевичи, 678
Саламахи, 96
Салтыковы, 438, 549.
Самарины, 310.
Самойленки, 80.
Самойловичи, 1, 33, 54, 75, 100, 140, 166, 204, 260, 272, 306, 445, 609, 703.
Самойловы, 212.
Самоквасовы, 439, 634.
Сангурскіе, 500.
Санковскіе (Саньковскіе), 156, 157, 209.
Сапожковы, 635.
Сасковы, 628.
Саськи, 214.
Сахновскіе, 82. 157, 158, 159, 245, 382, 577, 601, 603, 604, 661, 680, 685, 690, 696.
Сахно-Устимовичи, 382, 659, 715.
Свирскіе, 263, 343.
Свободецкіе, 655.
Свѣтайлы, 250.
Свѣчины, 133, 446.
Свѣчиревскіе (?), 629.
Свѣчки, 87, 610, 616.
Селецкіе, 184, 265, 569, 657.
Селивановичи, 58, 113.
Селивановы, 659, 692.
Селиверстовы, 310.
Селифонтовы, 332.
Семеки, 713.
Семеновы, 103, 455, 511, 615, 699.
Семко-Савойскіе, 136.
Сенявины, 6, 19, 669.
Серафимовы, 223.
Сербины, 609.
Сергѣенки, 337.
Сердюковы, 451, 455, 716.
Серрано, 550.
Сеславины, 665.
Сиверсъ, 350, 366, 549, 688.
Сидницкіе, 298.
Сидоренки, 200.
Сикстель, 191.
Силевичи, 142, 143, 696, 699.
Силичи, 23, 655.
Сильванскіе, 659.
Сильверсванъ, 633.
Симановскіе, 348, 485.
Симоновичи, 420.
Синегубы, 222.
Синеоковы-Андрѣевскіе, 661.
Синеоковы, 253.
Синяки, 60.
Сичевскіе, (?), 227.
Скаловскіе, 705.
Скалонъ, 289, 293.
Скальчевскіе, 705.
Скаржинскіе, 167, 169, 172, 303,

Скаржинскіе, 167, 169, 172, 303, 700.
Скибы, 261.
Скибѣнскіе, 716.
Скорики, 213.
Скоробогатые, 687.
Скоропадскіе, 2, 3, 4, 41, 63, 78, 81, 114, 140, 142, 152, 156, 298, 304, 411, 479, 529, 531, 535, 593, 646, 648, 649, 688, 719.
Скорупы, 8, 50, 240.
Скосиры, 273.
Сластельниковы, 473.
Слевицкіе, 522.
Слезкины, 468.
Слуцкіе, 533.
Слугановскіе, 155.
Случевскіе, 676.
Слюзы, 235, 471, 475, 683.
Слѣпушкины, 486, 487, 488.
Слѣпцовы, 622, 630
Смаковскіе, 248.
Смирновы, 327.
Соболевскіе, 413.
Собченки, 435.
Согденъ, 283.
Сокальскіе, 269.
Соколовскіе. 70. 373, 483, 674, 695.
Соколовы, 257, 362.
Сокологорскіе, 395.
Солецкіе, 631.
Соловьевы, 363, 373.
Соломки, 98, 190.
Солонины, 76, 80, 116, 118, 678
Сомки, 178, 250.
Сомовы, 580.
Соханскіе, 101.
Сохацкіе, 73, 205.
Спиридовель, 640.
Спокойскіе-Францевичи, 634
Ставицкіе, 662.
Станоевы, 667.
Старицкіе, 133, 362.
Старосельскіе, 308.
Стасевскіе, 587.
Статтеръ, 409, 715.
Стаховичи, 281, 576, 615.
Стебуты, 494.
Стенбокъ-Ферморъ, гр., 294.
Степунины, 635.
Стефановичи, 137.
Стеценки, 629.
Стишинскіе, 229.
Стожки, 398.
Стоинскіе, 690.
Столицы, 689.
Столповскіе, 649.
Столпянскіе, 392.
Столыпины, 549, 550.
Стороженки, 216, 255, 427, 437, 606, 611, 622.
Стоцкіе, 57.
Стремоуховы, 580, 581
Строгоновы, гр., 545, 547.
Стронскіе, 393
Стрѣльбицкіе, 668.
Стрѣшенцовы, см. Демешко-Стрѣшенцовы.
Стукаленки, 125.
Ступачевскіе, 504.
Суботины, 386.
Суворовы-Рымникскіе, кн., 169.
Суворовы, 456.
Судіенки, 696.
Суковкины, 374.
Сулимы, 62, 113, 155, 161, 230, 355, 448, 471, 532, 563, 649, 651, 700.
Сумцовы (?), 226.
Сусалины, 279.
Сухины, 198.
Сухомлиновы, 660.
Сухомлины, 108.
Сухотины, 325, 449.
Сухоцкіе, 18
Сытенскіе, 522.
Сычевскіе, 656.
Сѣножатскіе, 703.
Сѣрковы, 636.
Сѣчкаревы, 221.

Танскіе, 33, 79, 345, 695.
Танчіи, 108.
Тарабаны, 61.
Тарановы, 12, 591
Таранухи, 389.
Тарасевичи, 644, 719.
Тарасенки, 411.
Тарасовы, 186, 468.
Тарновскіе, 192, 268, 366, 412, 611, 613, 662, 678, 705
Татарины, 18.
Татковскіе, 114.
Твердохлѣбы, 533.

Телѣсницкіе, 73, 695.
Тепляковы, 632.
Терентенки, 657.
Терентьевы, 263.
Терешкевичи, 159.
Тернавіоты, 50, 263.
Тернавскіе, 7.
Терскіе, 315.
Тетеревниковы, 691.
Тетери-Моржковскіе, 239.
Тимашевы, 301.
Тимошенки, 267, 387, 680.
Тимченки, 72, 123, 521, 596, 683.
Тиньяни, 323.
Тихоновичи-Мищенки, 413.
Тихоновичи, 228.
Тищенки, 61, 102.
Ткаченки, 30.
Товбичи, 212, 704.
Товстолѣсы, 26, 409, 571, 717.
Толбухины, 375.
Толстые, 112, 115.
Томары, 118, 128, 193, 205, 214, 230, 256, 349, 407, 475, 535, 562, 644, 659, 678.
Томассенъ, 310.
Томашевскіе, 359, 374.
Томилины, 238.
Томиловскіе, 142, 334, 715.
Тонкачевы, 628.
Торанскіе, 505.
Тормасовы, 562.
Торре, де-ла-, герц., 550.
Тоцкіе, 281, 654.
Требинскіе, 118, 119, 235, 284, 713.
Трескины, 290.
Тржецякъ, 657.
Тризны, 87, 91, 93, 567, 688.
Трифановскіе, 66, 215.
Тройницкіе, 512.
Троцины, 154, 501.
Троцкіе, 239, 400, 626, 644, 664.
Трощинскіе, 79, 695.
Трубецкіе, кн., 256, 680.
Трубицкіе, 465.
Трусевичи, 23, 125, 449, 487, 533.
Туманскіе, 257, 333, 407, 418, 536
Туранскіе, 418, 716.
Турбины, 691.
Турканы-Суриновичи, 15
Турковскіе, 43, 138, 299, 442, 535, 611, 613, 692.
Турчановскіе, 706.
Турченки, 60.
Тутолмины, 221, 346.
Тышкевичи, 662.
Тюте, 160.

Уваровы, 316, 680.
Углицкіе, 140.
Угримовскіе, 636.
Угриновичи, 327.
Угричичи-Требинскіе, 118.
Удовиченки, 696.
Ульрихъ, 446.
Улѣзки, 665.
Уманцы, 50, 448.
Урбановичи, 706.
Урсалы-Петрашевичи, см. Петрашевичи-Урсалы.
Устимовичи, 384.
Ушаковы, 192.

Фаленки, 683.
Фалькенбергъ, 688.
Фацарди, 201.
Федины, 250.
Фербродтъ, 192.
Ференсбахи, см. Кожуховскіе-Ференсбахи.
Филаретъ, архіеп. Черниговскій, 666.
Филимоновы, 565.
Филипповы, 714.
Филоновичи-Карпѣки, 333
Фильбрандъ, 638.
Финенковы, 599.
Фиринки, 65.
Фохтъ, 17.
Фроловы-Багрѣевы, 538.
Фроловы, 627.
Фуниковы, 182.

Халкидонскіе, 266.
Халютины, 702.
Ханенки, 7, 9, 97, 308, 444, 601, 650, 667.
Харевичи, 262, 497.
Харченки, 705.
Хаттершейдтъ, 90.
Хверенцовы, 152.
Хвощинскіе, 194, 319.
Херсонскіе, 94.

Хижняковскіе, 661.
Хилковы, кн., 580.
Хмельницкіе, 136, 178, 250, 251.
Хованскіе, кн., 663.
Ходолеи, 625.
Ходоровичи, 610.
Хололовичи, 103, 329, 531.
Холодовскіе, 628, 679.
Хоменки, 215.
Хоминскіе, 104, 125, 311.
Хорошкевичи, 98.
Храпачевы, 318.
Христіановичи, 98.
Хрущовы, 263.

Цвѣтковы, 561.
Цѣхомскіе, 494.
Циганенки, 609
Циглеръ фонъ-, 122.
Цилюрики, 609.
Цирковы, 414.
Цитовичи, 216. 692.
Цицурины, 698.
Цурковскіе, 75.
Цуцмаи (Цуцмаенки), 144.

Чаликовы, 432.
Чарнецкіе, 668.
Чарнолузскіе, 625, 687.
Чарныши, 162, 500, 646.
Чекановскіе, 52.
Чекмаревы, 591.
Челаевы, 580
Челюскины, 270.
Ченгеры, 246.
Червинскіе, см. Ревера-Червинскіе
Череновы, 237, 564, 714.
Черкасскіе, кн., 352.
Черкезы, 216.
Черкесы, 42.
Черниловскіе-Соколъ, 664, 682.
Черноярovы, 436, 664.
Чернышевы, 690.
Чернявскіе, 11, 245, 454, 654, 656.
Черняки, 121, 389, 390, 558.
Чертовы, 664.
Чесноки, 79, 81, 97, 252, 419. 606, 613.
Чечели, 152, 398.
Чигринцевы, 626.
Чихачевы, 710.
Чичерины, 294.
Чорбы, 663.
Чугуевцы, 181.
Чуйкевичи. 216, 531.
Чулковы. 86, 89, 321, 322, 323.

Шійкевичи, 56.
Шаркевичи, 232, 443.
Шаповаленки, 653.
Шастовы, 440.
Шаулы, 329, 691.
Шаховскіе. кн., 101, 247, 248, 319, 411, 528,
Шванаевичи, 308.
Шверины. 529.
Шевцы (Езуковичи), 62.
Шеле, фонъ-, 435.
Шеншины, 622.
Шепетковскіе, 356,
Шереметевы, 104, 310, 318, 549,
Шечковы, 465.
Шиллингъ, бар., 303.
Шимковы-Полоницкіе, 347.
Шиповы, 101, 262.
Шираи, 101, 102, 180. 253, 612, 665, 684.
Шихуцкіе, 404, 582.
Шишкевичи, 517.
Шишки. см. Шишкевичи.
Шишковы. 602.
Шишовы, 572.
Шкляревичи, 243, 263, 631.
Шкурины, 98
Шкурки, 393.
Шкурчиха, 162.
Шломовы, 308, 713.
Шлунъ, 562.
Шмигельскіе, 94.
Шмидтъ, 435.
Шнейдеръ, 669.
Шолудьки (Шолудченки), 217.
Шостаки, 596.
Шпаковскіе, 270.
Шрамченки, 25, 581, 583, 718.
Штейнбергъ, 625.
Штиглицъ, 348.
Штишевскіе, 445. 717.
Шубниковы, 317.
Шубы, 441.
Шульженки, 586.
Шульцъ. 349
Шуманы, 153.

Шумы. 655. 716.
Шустовы, 634

Щелканы, 366.
Щербаки, 643.
Щербатовы, кн , 264.
Щербатскіе, 503.
Щербачевы, 223.
Щербины, 424.
Щербы, 15.
Щитинскіе, 356, 363.
Щукины, 118.

Эварницкіе, 705.
Экстенъ. 247.
Эльяшевичи, 223.
Эмме, фонъ-, 675.
Энгельгартъ, 630.
Энько-Даровскіе, 690
Эрастовы, 638.
Эссенъ-фонъ-Борнманъ. 668.
Эссенъ, фонъ-, 303.

Юзефовичи, 713.
Юницкіе, 652.
Юркевичи, 88, 104, 265, 484, 699, 720,
Юрловы, 656
Ющенки, 698.

Яворскіе, 167, 168, 386, 388, 484, 531, 620.
Ягнъ, 630.
Якимахи, 152, 157, 159.
Якимовичи-Кожуховскіе, 388.
Якимовскіе, 173.
Якимовы, 693.
Яковенки, 665.
Яковлевы, 193.
Якубовичи, 184, 411, 699, 712.
Ялоцкіе, 59, 166.
Ямонты-Сидоровичи, 318
Ямщиковы, 379.
Янжулы, 178.
Яценки, (Яповы), 331.
Яновичи, 50, 88, 531.
Яновскіе, 17, 103. 679, 704.
Яновы, 714
Янушкевичи 133, 568, 718.
Янушъ Михайловичъ, 643.
Яришкины, 489.
Ярмуши, 336
Ярошевичи, 703
Ясики, 63.
Ясинскіе, 462.
Ясновскіе, 27, 578. 691.
Яхненки, 190.
Яценко-Хмѣлевскіе, 669.
Яцуты, 276.
Яцыны. 468.

Ѳаворскіе, 428.
Ѳедораченки, 650.
Ѳедоренки, 622.
Ѳедоровичи, 136, 389, 656.
Ѳедоровскіе, 259
Ѳедоровы, 292, 703.
Ѳедорчуковы, 641.
Ѳедосѣевы, 396
Ѳедотовъ, П, Я., 24.

# Оглавленіе.


| | Стр. |
|---|---|
| Предисловіе и списокъ картинъ | I—IV. |
| Есимонтовскіе | I и 689. |
| Ждановичи | 21 и 690. |
| Жилы | 33 и 691. |
| Жоравки | 41 и 692. |
| Жураковскіе | 46 и 692. |
| Журманы | 60 и 694. |
| Жученки и Жуковскіе | 63 и 694. |
| Заборовскіе и Тимченки-Заборовскіе | 72 и 695. |
| Забѣлы | 74 и 695. |
| Завадовскіе | 100 и 698. |
| Завойки | 107 и 699. |
| Закревскіе | 112 и 700. |
| Заньковскіе (Занковскіе) | 120 и 700. |
| Зарудные | 128 и 700. |
| Заруцкіе | 140 и 702. |
| Засядки | 144 и 703. |
| Затыркевичи | 151 и 703. |
| Заленскіе | 161 и 703. |
| Значко-Яворскіе | 167 и 704. |
| Золотаренки | 177. |
| Иваненки | 179 и 704. |
| Ильяшенки | 204 и 704. |
| Исаевичи | 230 и 705. |
| Искрицкіе | 239 и 706. |
| Искры | 250 и 706. |
| Калиновскіе | 258 и 706. |
| Кандибы | 260 и 711. |
| Каніевскіе | 278 и 713. |
| Капписты | 282 и 713 |
| Капцевичи | 298 |

Карновичи . . . . . 306 и 313.
Карпеки . . . . . 328 и 713.
Карпинскіе . . . . . 339 и 715.
Катериничи . . . . . 344 и 715.
Кованьки . . . . . 353
Кодинцы . . . . . 380 и 715.
Кожуховскіе-Ференсбахи . . . . . 386.
Козельскіе . . . . . 389.
Кольчевскіе . . . . . 379.
Комаровскіе . . . . . 403 и 715.
Кондзеровскіе . . . . . 411.
Конискіе (Коницкіе) . . . . 417 и 716.
Константиновичи . . . . . 427 и 717.
Корецкіе . . . . . 443 и 717.
Корицкіе . . . . . 445 и 717.
Коробки . . . . . 447 и 717.
Коровки-Вольскіе . . . . . 462.
Коропчевскіе . — . . . . 464 и 717.
Корсуны . . . . . 470.
Коссовичи (Косовичи) . . . . . 483.
Костецкіе . . . . . 496
Косюры . . . . . 515.
Кочубея . . . . . 524 и 717.
Краснокутскіе . . . . . 558.
Красовскіе . . . . . 566 и 718.
Криштафовичи . . . . . 593 и 719.
Кузьминскіе (Кузминскіе) . . . . . 601.
Кулаковскіе . . . . . 606 и 619.
Кулябки и Кулябко-Корецкіе . . . . 609 и 719.
Кураховскіе . . . . . 646.
Кутневскіе . . . . . 648 и 719.
Дополненія, поправки и замѣченныя опечатки . . 653.
Указатель . . . . . 1—18.

# Томъ VIII, часть вторая.

# Отрывки изъ фамильныхъ преданій и архивныя мелочи.

## I.

## Премьеръ-маіоръ Александръ Андреевичъ Новицкій (род. 1748 † 1823 г.).

Однимъ изъ потомковъ охочекомоннаго полковника Ильи (Ильяша), Ѳедоровича Новицкаго, краткая характеристика котораго помѣщена была въ іюльской книгѣ „Кіевской Старины“ за 1885 годъ, во второй половинѣ XVIII вѣка, былъ, между прочимъ, премьеръ-маіоръ Александръ Андреевичъ Новицкій (род. 1748 † 1823 г.), герой турецкой войны въ царствованіе императрицы Екатерины II и въ теченіе долгаго времени предводитель дворянства разныхъ уѣздовъ Воронежской губерніи.

Отецъ его, Андрей Ивановичъ, служилъ въ военной службѣ и вышелъ въ отставку бригадиромъ; мать его, Марья Семеновна († 1798 г.), была изъ рода Сулимъ, что видно изъ родословника Сулимъ въ изданномъ въ 1890 году „Мотыжинскомъ архивѣ“; жили они въ родовомъ гнѣздѣ Новицкихъ, наслѣдіи полковника Ильяша, селѣ Исачкахъ, Лубенскаго уѣзда, извѣстномъ теперь своими каменоломнями.

Родившись въ 1748 г., Александръ Андреевичъ провелъ все свое дѣтство и отрочество въ Исачкахъ. 1 февраля 1763 г. его отдали въ сухопутный шляхетскій кадетскій корпусъ, гдѣ онъ весьма успѣшно учился, такъ что 1 іюня 1764 г. былъ сдѣланъ за отличіе капраломъ 19 іюня; 1766 г. онъ окончилъ корпусъ, будучи произведенъ въ поручик Ямбургскаго карабинернаго полка.

Вскорѣ судьба поблагопріятствовала ему выказать себя храбрым офицеромъ на боевомъ поприщѣ.

Весной 1769 г. началась, такъ называемая, первая турецкая война. Такъ какъ Ямбургскій карабинерный полкъ вошелъ въ составъ 2-й арміи, названной украинской или оборонительной, находившейся сначала

подъ начальствомъ графа П. А. Румянцева, а потомъ графа П. И. Панина, и оперировавшей главнымъ образомъ противъ татаръ въ Новороссіи, то Новицкому пришлось участвовать въ отраженіи татаръ отъ Бахмута и въ осадѣ Бендеръ. Въ 1770 г. Новицкій участвовалъ 21 августа въ штурмѣ крѣпости Киліи отрядомъ, подъ начальствомъ кн. Н. В. Репнина; паденіе ея передало въ руки русскихъ устье Дуная и доставило большой запасъ военныхъ принадлежностей. 16 сентября онъ участвовалъ въ штурмѣ Бендеръ, окончившемся взятіемъ этой крѣпости, послѣ продолжительной осады ея отрядомъ, подъ предводительствомъ графа П. И. Панина, въ 12.000 человѣкъ, изъ которыхъ большая половина выбыла изъ строя; и, наконецъ, 28 сентября онъ участвовалъ въ штурмѣ Аккермана соединеннымъ отрядомъ 1-й и 2-й арміи, подъ начальствомъ генераловъ Игельстрома и Каменскаго, окончившемся сдачей крѣпости и большаго отряда татаръ. Въ 1771 г. Новицкому пришлось принять участіе въ осадѣ Перекопа и Кафы главнымъ отрядомъ 2-й арміи подъ предводительствомъ князя В. М. Долгорукова (см. А. Петровъ, Война Россіи съ Турціей и польскими конфедератами, съ 1769—1774 г., т. I—V. СПБ. 1866—74).

Особенно отличился Новицкій въ дѣлѣ подъ Перекопомъ, что видно изъ нижеслѣдующаго аттестата, выданнаго ему генералъ-квартирмейстеромъ Михаиломъ Каховскимъ:

„Въ приближеніи арміи къ Перекопу, по должности моей рекогносцировалъ я какъ линію и городъ, такъ и предлежащую ситуацію, употребивъ къ сему важному примѣчанію дивизіонъ квартирмейстера капитанскаго чина Александра Новицкаго, которому и приказалъ подъѣзжать, какъ можно ближе, къ находящимся на оной линіи батареямъ и примѣчать аккуратнѣе, что и исполнено было наилучшимъ способомъ. При овладѣніи же штурмомъ Перекопской линіи сего 1771 года въ 14 день іюня, когда ввѣренъ былъ мнѣ лѣвый флангъ атаки, то я, раздѣля на двѣ колонны, препоручилъ изъ оныхъ одну въ команду его, какъ довольно уже свѣдущаго положеніе мѣста и оборону линіи, и, положась на его твердо, приказалъ производить атаку. Первоначатый имъ огонь и производимая по линіи безпрерывная стрѣльба мало-помалу стекающагося непріятеля понудили, наконецъ, собраться на сей флангъ великими толпами, но не устрашили нимало сего храбраго офицера, о которомъ по справедливости могу сказать, что онъ отмѣннымъ своимъ раченіемъ и оказанною при семъ случаѣ особливою храбростью заслуживаетъ себѣ отмѣннаго и достоинства, и чести. 20 іюня 1771 г.“ Подпись.

Не менѣе храбрымъ и распорядительнымъ выказалъ себя Новицкій при взятіи Кафы и въ другихъ дѣлахъ на Крымскомъ полуостровѣ

во время турецкой войны, и также при усмиреніи Пугачевскаго бунта, что и было удостовѣрено княземъ В. М. Долгоруковымъ въ аттестатѣ, выданномъ Новицкому въ 1774 году:

„Ямбургскаго карабинернаго полка господинъ секундъ-маіоръ, Александръ Андреевъ сынъ Новицкій, по бытности своей въ генеральномъ штабѣ арміи моего предводительства дивизіонъ-квартирмейстеромъ капитанскаго чина, сверхъ отправляемой имъ со всякимъ раченіемъ службы, той должности соотвѣтствующей, опредѣленъ былъ отъ меня, при взятіи штурмомъ Перекопской линіи съ 13 на 14 іюня прошлаго 1771 года, надъ колонною, производившею къ батареямъ на лѣвомъ флангѣ линіи фосъ-атаку, командиромъ и, не страшась непріятельскаго безпрерывно производящагося огня, до взятія всей линіи мѣсто свое защищалъ храбро. По вступленіи же побѣдоноснаго второй ея императорскаго величества арміи оружія во внутрь Крыма, при взятіи города Кафы того же года іюня въ 29 день, употребляемъ былъ не только къ рекогносцированію города, но и къ препровожденію артиллеріи къ самому почти непріятельскому ретраншаменту, во многихъ партіяхъ былъ и, гдѣ только имѣлъ случай, показывалъ усердіе и ревность ко службѣ ея императорскаго величества. По выключенію изъ онаго штаба и по производствѣ въ сей чинъ, препорученный отъ меня по особливой экстрѣ, съ четырехъ-сотною командою, для отвращенія партій въ Воронежской и другихъ губерніяхъ, чинимыхъ государственнымъ злодѣемъ и измѣнникомъ Пугачевымъ, гдѣ порученныя ему къ защищенію отъ злодѣйскаго навѣта крѣпости и другія мѣста, до совершеннаго разбитія варварскаго сонмища и поимки главнаго злодѣя, предохранялъ порядочно, и даже до окончанія войны былъ всегда при особливо поручаемыхъ должностяхъ безотлучно, для чего по справедливости заслуживаетъ по хорошему своему поведенію къ повышенію чина. Сей мой аттестатъ данъ въ главной квартирѣ въ благополучномъ городѣ Полтавѣ, ноября 30 дня 1774 г.

Князь Долгоруковъ, ея императорскаго величества, всемилостивѣйшей государыни моей, генералъ-аншефъ, второй арміи войскъ предводитель и всѣхъ трехъ россійскихъ орденовъ кавалеръ". (М. П.).

17 ноября 1780 г. Новицкій вышелъ въ отставку въ чинѣ премьеръ-маіора, взявши предварительно у Румянцева продолжительный отпускъ, что видно изъ слѣдующаго ордера Румянцева:

„По рапорту вашему въ разсужденіи, что вы за болѣзнію продолжать полевой службы далѣе не можете, увольняетесь отъ меня до полученія точной отставки въ домъ вашъ; но прежде отбытія своего въ оный, имѣете вы находящуюся при васъ для покупки въ полкъ лошадей команду, ремонтныя и фуражныя деньги съ книгами и прочія,

данныя вамъ на сей случай отъ полку, наставленія сдать старшему по васъ съ роспискою, и кому именно и въ какомъ числѣ людей и лошадей команду свою вы поручите, въ оный полкъ отрапортовать, а о увольненіи васъ паспортъ при семъ прилагается.

Румянцевъ-Задунайскій. Января 23 дня 1780 г.“ № 101.

Продолжительное пребываніе Новицкаго, во время усмиренія Пугачевскаго бунта, въ Воронежской губерніи—оказало вліяніе на его дальнѣйшую судьбу и обусловило главнымъ образомъ выходъ его въ отставку: въ слободѣ Сѣмейкахъ, Калитвянскаго уѣзда, Острогожской провинціи, Воронежскаго намѣстничества, проживала богатая молодая вдова Марѳа Ивановна Ершевская, урожденная Сатина, владѣвшая въ с. Сѣмейкахъ и х. Карабутѣ 1037 душами крестьянъ-черкасовъ (малороссіянъ), составившая свое состояніе путемъ передачи ей по завѣщанію части Сѣмеекъ отъ перваго мужа поручика Алексѣя Лукьяновича Ершевскаго и пріобрѣтенія остальныхъ частей по купчимъ крѣпостямъ отъ деверя, войскового жителя, т. е. слободского казака, Степана Лукьяновича Ершевскаго и отъ своего брата отставного секундъ-маіора Николая Ивановича Сатина; оберегая молодую вдовушку отъ Пугачева, Новицкій полюбилъ ее, женился на ней и затѣмъ вышелъ въ отставку, чтобы заняться приведеніемъ въ порядокъ дѣлъ по имѣніямъ жены, задолженнымъ во время Пугачевщины. Марѳѣ Ивановнѣ пришлось занять въ ноябрѣ 1773 года двадцать тысячъ рублей подъ залогъ Сѣмеекъ у воронежскаго помѣщика Семена Ѳедоровича Зыбина.

Поселившись въ Сѣмейкахъ, Новицкій прожилъ частнымъ человѣкомъ до 1783 г., когда былъ выбранъ предводителемъ дворянства сначала Калитвянскаго, а потомъ Бѣловодскаго уѣзда, Воронежскаго намѣстничества, въ каковой должности и прослужилъ три трехлѣтія съ перерывомъ: съ 1783 г. по 1789 г. и съ 1794 г. по 1-е іюня 1797 г., т. е. по день упраздненія Калитвянскаго и Бѣловодскаго уѣздовъ и замѣны ихъ Старобѣльскимъ. Съ 1797 г. Новицкій прослужилъ нѣсколько трехлѣтій Старобѣльскимъ предводителемъ дворянства.

Въ 1796 г. Александръ Андреевичъ овдовѣлъ, оставшись съ двумя дочерьми: Екатериной (род. 1783 г.) и Елисаветой (род. 1785 г.), вышедшими впослѣдствіи замужъ, первая за капитана л.-гв. Измайловскаго полка Михаила Григорьевича Корсуна, вторая за генерала Лазарева-Станищева.

Къ 1796 г. относится сохранившееся письмо его къ сестрѣ Татьянѣ Андреевнѣ Урбановичъ[1]), проживавшей въ с. Снѣтинѣ Лубенскаго уѣзда, живо характеризующее жизнь Александра Андреевича въ с. Сѣмейкахъ.

[1]) Мужъ—Андрей Ивановичъ Урбановичъ.

Изъ Сѣмеекъ отъ 13 мая 1796 г.

Матушка любезнѣйшая сестрица Татьяна Андреевна!

Въ самые торжественные дни праздника Свѣтлаго Христова Воскресенія обрадованы мы были, къ совершенному успокоенію духа нашего, вашимъ письмомъ. Молили Бога о подкрѣпленіи силъ и продолженіи жизни дражайшей нашей матери и всѣхъ васъ. Служба, или, короче сказать, предводительская должность въ толь хлопотное время, а притомъ и домашнія обстоятельства и заботы не пущаютъ меня не токмо на цѣлое лѣто отлучиться изъ Сѣмеекъ, ниже на 15 дней. Слава Богу, выхлопотали дворяне Воронежской губерніи чрезъ депутатовъ у престола Ея Величества возвращеніе бѣглыхъ своихъ людей. Но сколь ни сопряжены были трудности къ отраженію противоборствующихъ, столь найвящше изліяна милость Монархини на дворянъ, претерпѣвшихъ отъ опустошенія ихъ земель чрезъ бѣглыхъ людей. Скажу вамъ и со стороны строенія: извѣстны довольно о суетѣ и по вашему дому, такъ соравните мою съ вашею постройкою и таковыхъ работниковъ, кои по контрактамъ помѣсячно изъ-за Москвы на работу ко мнѣ выписаны,—нужно успѣвать матеріалами. Я для сего такую заботу и предначалъ, чтобы сіе лѣто окончить хотя вчернѣ домъ, ибо и здоровье, и охота моя день ото дня убываютъ,—такъ не хочется дѣтей оставить въ тѣхъ хлопотахъ, кои я цѣлые дни моего вѣка несу. Съ опредѣленіемъ къ намъ новаго губернатора и намѣстника, надѣемся, возстановится у насъ и лутчій порядокъ въ дѣлахъ, кои несущихъ нынѣ должность вящше и вящше обременяли. Нѣсколько разъ покушался просить увольненія отъ предводительства, но тщетно; однакожъ не оставляю и еще въ октябрѣ побезпокоить и дворянство, и начальство.

Ничто столь меня не терзаетъ, какъ пребываніе любезнаго моего Андрея Ивановича дома и злая его участь. Какъ и почему? Какъ и почему перевесть не можетъ? Кто?! Дядя и полковникъ! Кого?! Племянника! Тѣмъ болѣе мучусь я, слыша, что г.г. Гильдебранты[1]) успѣли воспользоваться случаями таковыми.

Въ прошедшемъ апрѣлѣ мѣсяцѣ отъ моего корреспондента изъ С.-Петербурга имѣлъ я извѣстіе, что Николай Петровичъ съ Анной Петровной еще тамъ, а между тѣмъ, хотя и невѣроятно, слухъ носится, что онъ пожалованъ будетъ, съ пріобрѣтеніемъ губерній въ Польшѣ, губернаторомъ.

Давно не имѣю я отъ брата Данила Антоновича писемъ и не знаю, что по хозяйству моему производится; попросите его прилежнѣйше, покорно Васъ прошу, чтобы онъ по усердію своему и любви, соотвѣт-

[1]) Петръ Гильдебрантъ—отецъ Маріи Петровны Милорадовичъ.

ствующей его обѣщанію, призиралъ и исправлялъ недостатки неосновательнаго и гибельнаго моего заведенія экономическаго, а паче старался на доходы заготовлять какъ кирпичъ, такъ и всякіе матеріалы, то есть доски, бревна и лѣса, дабы и у васъ мнѣ за однимъ пріемомъ построиться.

По данному отъ меня предписанію, не имѣю я отъ Федьки Бобова никакого увѣдомленія; наскучило слушать отъ пріѣзжающихъ оттуда, что онъ нерѣдко Бахуса забавляетъ; итакъ на перемѣну его посылаю Максима Косенка, коему можно поручить и кладовую, и выходъ, но съ реестрами, и коему я накрѣпко приказалъ хотя помѣсячно писать къ себѣ и о худѣ, и о добрѣ, чего больше случится, дабы я могъ, здѣсь живучи, и себя располагать.

Не поскучайте бесѣдѣ моей. Я очень радъ, что нашелъ случай съ вами попространнѣе поговорить. Наше глубочайшее почтеніе и преданность покорнѣйше просимъ изъявить милостивой государынѣ матушкѣ Марьѣ Семеновнѣ[1]) и Оленѣ Матвѣевнѣ и испросить ихъ благословенія. Брату Акиму Андреевичу и Аннѣ Петровнѣ[2])—обоимъ попенять за ихъ молчаніе; ежели не имѣютъ почтительныхъ причинъ досадовать, такъ отнесть оное истребленію въ сердцѣ ихъ насъ, имъ всяко добро желающихъ. Посылаю матушкамъ гостинцы, сколько уложить можно было, рыбы вялой и ведчины хорошей, а для васъ гульнего табаку баночку и копченыхъ колбасъ. Я не имѣю извѣстія о посланной прошлаго года таковой же провизіи. Неужели вы ея не брали,—развѣ для того, чтобъ она испортилась? Ежели отговариваться будете, что не посмѣли, или другимъ чѣмъ, такъ вы меня оскорбляете очень много.

Заключу особымъ моимъ васъ почитаніемъ и нелестнымъ усердіемъ и любовію вашего покорнѣйшаго слуги и брата Александра Новицкаго.

Изготовьте, сестрица, для отсылки ко мнѣ осенью съ Федькомъ Бобовымъ побольше косточекъ сливъ угорокъ, брусквинъ, морель и черешенъ, и зарывши съ землею въ ящикѣ, забить сверху доскою. Да прикажите купить яблокъ квасныхъ зимнихъ и дуль: у насъ теперь ни одна яблоня не цвѣла.

Мы совсѣмъ обѣднѣли сахарными конфектами; на нашъ счетъ изъ экономіи купя сахару, покорнѣйше просимъ потрудиться сварить сливъ и другихъ фруктовъ, коихъ у насъ нѣтъ, да орѣховъ волоскихъ въ меду; прежніе и теперь тянутся, особенно для меня; а о фруктахъ Максимкѣ скажите, какіе въ здѣшнихъ мѣстахъ есть и какихъ нѣтъ".

Кромѣ Сѣмеекъ и Карабута, Александръ Андреевичъ владѣлъ, получивъ въ наслѣдство отъ отца, половиной с. Снѣтина Лубенскаго

---

[1]) Марья Семеновна Новицкая, урожденная Сулима.

[2]) Новицкіе.

уѣзда. Другая половина с. Снѣтина принадлежала его брату—Ивану, умершему безпотомно, а послѣ смерти послѣдняго перешла, по завѣщанію, къ третьему брату, Акиму Андреевичу, владѣвшему с. Исачками, что и было причиной непріязненныхъ отношеній между Акимомъ и Александромъ Андреевичами, а затѣмъ перешла по наслѣдству къ единственной дочери Акима, Марьѣ Акимовнѣ, вышедшей замужъ за Андреева, въ родѣ котораго состоитъ и понынѣ.

Выдавши дочерей замужъ, Александръ Андреевичъ передалъ имъ во владѣніе воронежскія имѣнія, какъ материнскія, а самъ поселился въ

Снѣгинѣ, гдѣ имъ былъ выстроенъ еще въ первые годы XIX-аго столѣтія громадный домъ о двухъ этажахъ, съ погребами и башенкой посрединѣ крыши, съ нишами и лѣпными украшеніями съ фронта, разобранный въ недавнее время правнукомъ Александра Андреевича А. К. Вульфертомъ. Акварельный рисунокъ этого дома работы его внука, Александра Михайловича Корсуна, сохранился у насъ (снимокъ помѣщается).

Въ этомъ домѣ и умеръ Александръ Андреевичъ въ 1823 году, 76-ти лѣтъ.

II.

# Семейство Корсуновъ[1]).

Корсуны происходили отъ Григорія Яковлевича Корсуна, полкового миргородскаго сотника (1672, 1678—1680 и 1683 г.). Сынъ его Стефанъ былъ сначала сенчанскимъ сотникомъ, а съ 1716 года получилъ урядъ лубенскаго полкового хорунжаго; въ этой должности онъ прослужилъ до 1732 г., когда, „какъ добрый, заслужоный и въ вѣрности неподозрителный", опредѣленъ былъ полковымъ лубенскимъ есауломъ. Находясь въ этой должности, Корсунъ пошелъ въ Крымскій походъ, гдѣ и былъ убитъ въ 1738 г. при урочищѣ „Гейманъ-долинѣ". Степанъ Григорьевичъ владѣлъ с. Гапоновкой, по универсалу гетмана Скоропадскаго 1720 г., и хуторомъ Слободкой, который онъ купилъ въ 1732 г. отъ Ивана Михайловича Гамалѣи, а этому послѣднему онъ достался отъ его бабки, вдовы Григорія Михайловича Гамалѣи, купившей его у Леонтія Слюза. Пріобрѣтя х. Слободку, Корсунъ въ 1732 же году закрѣпилъ ее за собой гетманскимъ универсаломъ. Степанъ Григорьевичъ оставилъ послѣ себя двухъ сыновей: Еремѣя и Григорія, причемъ послѣдній, повидимому, въ 1732 г. учился въ г. Гданскѣ (Данцигѣ).

Григорій Степановичъ Корсунъ вступилъ въ службу въ 1742 г. въ званіи войскового канцеляриста, въ 1751 г., назначенъ войсковымъ товарищемъ, а затѣмъ бунчуковымъ товарищемъ. За матерью его Мариной было утверждено, согласно универсаламъ гетмана Мазепы отъ 5 апрѣля 1703 г. и гетмана Скоропадскаго отъ 3 мая 1717 г., с. Корсуновка.

По прошенію вдовы Григорія Степановича, Маріы, Корсуны внесены въ дворянскую родословную книгу, о чемъ есть протоколъ отъ 29 сентября 1784 г., подписанный губернскимъ предводителемъ дворянства Иваномъ Горленкомъ и депутатомъ генералъ-маіоромъ Петромъ Милорадовичемъ.

Михаилъ Григорьевичъ Корсунъ обучался въ пансіонѣ при казенномъ училищѣ въ г. Кременчугѣ, служилъ въ лейбъ-гвардейскомъ Измайловскомъ полку и вышелъ въ отставку капитаномъ; открылъ въ г. Миргородѣ повѣтовое училище въ 1816 г.; владѣлъ въ Гадячскомъ и Лубенскомъ уѣздѣ 400 душами мужскаго пола и 410 душами женскаго пола. Сохранилось фамильное преданіе, что Михаилъ Григорьевичъ находился одно время въ составѣ русскаго посольства при одномъ изъ итальянскихъ дворовъ.

---

[1]) См. выше, ч. 1-ая, „Малороссійскій Родословникъ", стр. 470—475.

Екатерина Александровна Корсунъ,

урожденная Новицкая.

Свѣтопечать С. В. Кульженко Кіевъ

Григорьевичъ К[illegible]

Свѣтопечать С. В. Кульженко. Кіевъ.

Екатерина Александровна Корсу[illegible]

[illegible]инная Новицкая.

Свѣтопечать С. В. Кульженко Кіевъ.

Михаилъ Григорьевичъ Корсунъ.

Свѣтопечать С. В. Кульженко. Кіевъ.

Родившись и выросши въ Миргородскомъ уѣздѣ и будучи товарищемъ дѣтства извѣстнаго впослѣдствіи министра юстиціи Дмитрія Прокофьевича Трощинскаго, вслѣдствіе родства и сосѣдства, Михаилъ Григорьевичъ Корсунъ былъ вполнѣ культурнымъ человѣкомъ, а во время пребыванія своего въ Петербургѣ и заграницей вполнѣ усвоилъ себѣ внѣшній лоскъ и въ особенности развилъ эстетическій вкусъ, что выразилось, между прочимъ, даже такимъ мелкимъ фактомъ, какъ пріобрѣтеніе въ Италіи четырехъ статуй изъ бѣлаго каррарскаго мрамора для украшенія сада въ с. Корсуновой Слободѣ, одна изъ которыхъ, Церера, доставшись при раздѣлѣ его сыну Александру, сохранилась и по нынѣ въ саду усадьбы, принадлежавшей до 1865 г. вдовѣ послѣдняго, Маріѣ Давидовнѣ Корсунъ, при с. Великой Кручѣ.

Сохранился акварельный портретъ Михаила Григорьевича, работы его сына Александра, изображающій благообразнаго старика съ безукоризненнымъ жабо на тонкомъ бѣльѣ, въ коричневомъ фракѣ и зеленыхъ перчаткахъ, украшеннаго иностраннымъ орденомъ.

Вышедши въ отставку и женившись на Екатеринѣ Александровнѣ Новицкой, дочери премьеръ-маіора Александра Александровича Новицкаго, онъ поселился въ с. Корсуновой Слободѣ въ своемъ обширномъ домѣ, окруженномъ прекраснымъ садомъ, и зажилъ богатымъ паномъ, гостепріимно принимая у себя родныхъ и знакомыхъ.

Изъ ближайшихъ родныхъ у него было двѣ замужнихъ сестры: Ирина Григорьевна (род. 1751 г.), бывшая замужемъ за коллежскимъ ассесоромъ Григоріемъ Михайловичемъ Огроновичемъ (род. 1746 г.), владѣвшимъ с. Филипповичами Лубенскаго уѣзда, и Ульяна Григорьевна, жена Кременчугскаго уѣзднаго предводителя дворянства Баляснаго. Была у Михаила Григорьевича и еще одна сестра, умершая дѣвицейпри слѣдующихъ обстоятельствахъ: послѣ смерти отца Михаила Григорьевича, мать его, оставшись вдовой, продолжала жить со своими четырьмя дѣтьми въ с. Корсуновой Слободѣ; однажды зимой напалъ на ихъ усадьбу извѣстный разбойникъ Гаркуша и навелъ, конечно, на всѣхъ ужасъ; Ульяна Григорьевна побѣжала звонить набатъ, а Прасковья, обезумѣвши отъ страха, помчалась пѣшкомъ въ сосѣднее с. Сѣнчу, схватила горячку и умерла.

Изъ сосѣдей ближайшимъ былъ Дмитрій Прокофьевичъ Трощинскій, проживавшій послѣдніе годы своей жизни преимущественно въ своемъ имѣніи при с. Кибинцахъ и дружившій по-прежнему съ Корсуномъ; кромѣ того, Корсуны часто видались со стариками Гоголями-Яновскими.

Цѣлью жизни Михаила Григорьевича было воспитаніе дѣтей-сыновей: Николая (род. 22 апр. 1802 г.), Александра (род. 11 іюня 1803 г.), Григорія (род. 22 іюля 1805 г.), Степана (род. 28 ноября 1812 г.) и

Михаила (род. 25 іюня 1816 г.) и дочерей: Екатерины (род. 5 марта 1811 г.), Марьи, Варвары и Маріы (род. 14 сентября 1820 г.). Въ помощь себѣ онъ бралъ на нѣкоторое время бывшаго воспитанника Полтавской семинаріи М. М. Макаровскаго, что подтверждается свѣдѣніемъ изъ біографіи Макаровскаго, помѣщеннымъ у Метлинскаго въ „Южно-Русскомъ Сборникѣ“ (X. 1848 г.), о томъ, что онъ былъ въ 1818 г. нѣкоторое время домашнимъ учителемъ у помѣщика Корсуна (см. Н. И. Петровъ, Очерки исторіи украинской литературы XIX в. К. 1884, стр. 135).

Сохранилось поучительное „Наставленіе“ Михаила Григорьевича сыну его Александру, „для поведенія“, которое мы помѣщаемъ цѣликомъ ниже.

Помимо общаго образованія, М. Г. Корсунъ старался развить въ дѣтяхъ вкусъ къ живописи: найболѣе способными вообще къ наукамъ и искусствамъ, и въ частности къ живописи, оказались два старшихъ сына; сохранилось немало акварельныхъ рисунковъ Николая и Александра Корсуновъ, помѣченныхъ разными годами.

Александру особенно удавались акварельные жанровые этюды и портреты, такъ что впослѣдствіи онъ достигъ значительной степени совершенства въ этомъ родѣ живописи; у насъ сохранились портреты его отца и матери, четы Лазаревыхъ-Станищевыхъ, невѣстки— жены брата Николая, урожденной Подколзиной, красавицы-сестры Марьи Михайловны Безсоновой, его собственный, министра народнаго просвѣщенія адмирала А. С. Шишкова, предсѣдателя морского ученаго комитета генералъ-лейтенанта Логгина Ивановича Голенищева-Кутузова, портретъ сепіей Д. П. Трощинскаго и проч. Сохранился также восковой горельефъ Д. П. Трощинскаго работы А. М. Корсуна.

Подготовивши дома, Михаилъ Григорьевичъ провелъ всѣхъ своихъ сыновей чрезъ Харьковскій университетъ. Всѣ они окончили университетскій курсъ, но особенно успѣшно занимались Николай и Александръ, изъ которыхъ послѣдній получилъ малую серебряную медаль въ 1822 г., что видно изъ нижеслѣдующаго удостовѣренія:

„Студенту Императорскаго Харьковскаго Университета Александру Корсуну.

Канцелярія Совѣта Императорскаго Харьковскаго Университета симъ Васъ извѣщаетъ, что Совѣтъ въ засѣданіи своемъ 28 числа сего августа мѣсяца, обративъ вниманіе на благонравное Ваше поведеніе и отличные успѣхи въ наукахъ, постановилъ: помѣстить Васъ въ число кандидатовъ на полученіе назначенныхъ за отличіе медалей. Въ слѣдствіе баллотированія имѣете Вы получить малую серебряную медаль въ торжественномъ собраніи Университета 30 августа сего года. Въ засвидѣтельствованіе чего сіе Вамъ и дано изъ сей канцеляріи за под-

писаніемъ и съ приложеніемъ казенной печати. Августа 29 дня 1822 г. Секретарь Совѣта, профессоръ и кавалеръ Иванъ Кронебергъ. Губернскій секретарь Якубинскій". (М. П.)

Получивши кандидатство, оба брата магистрировались и получили ученую степень магистра: первый, Николай, за „Разсужденіе о сущности исторіи" (X. 1823 г.), второй, Александръ, за „Разсужденіе о предметѣ права" (X. 1823 г.). У насъ сохранилось по экземпляру этихъ двухъ брошюрокъ, въ изящныхъ переплетахъ, съ характерными посвященіями: „милостивому государю глубокоуважаемому батюшкѣ отъ сына-сочинителя".

Ниже мы помѣщаемъ дипломы, полученные Александромъ Михайловичемъ на степени кандидата и магистра.

Николай Михайловичъ, при посредствѣ Трощинскаго и его друга Логгина Ивановича Голенищева-Кутузова, къ которому имѣлъ рекомендательное письмо отъ Трощинскаго и Гоголь при пріѣздѣ въ Петербургъ въ 1829 г. (См. Шенрокъ. Указатель къ письмамъ Гоголя, М. 1886 г. Стр. 43 сл.), получилъ мѣсто въ Петербургѣ при Министрѣ народнаго просвѣщенія и духовныхъ дѣлъ, извѣстномъ любимцѣ императора Александра I, князѣ А. Н. Голицынѣ.

Вышедши въ концѣ 30-хъ годовъ въ отставку, Николай Михайловичъ поселился въ Сѣмейкахъ и женился на одной изъ дочерей богатѣйшаго воронежскаго помѣщика-откупщика Подколзина, Екатеринѣ Максимовнѣ, другая дочь котораго, Анна Максимовна, была замужемъ за Сухановымъ въ Харьковѣ, присоединившимъ впослѣдствіи къ своей фамиліи фамилію тестя.

Проживая то въ Сѣмейкахъ, то въ Воронежѣ, Николай Михайловичъ сдѣлался попечителемъ Воронежской гимназіи, на которую пожертвовалъ однажды 25000 руб. Онъ умеръ, будучи дѣйствительнымъ статскимъ совѣтникомъ и камергеромъ, въ 50-тыхъ годахъ. Былъ бездѣтенъ.

Александръ Михайловичъ также служилъ нѣкоторое время при кн. Голицынѣ, а въ 20-хъ гг. перешелъ въ Харьковъ совѣтникомъ правленія Харьковскаго университета, попечителемъ котораго, равно какъ и громаднаго тогда Харьковскаго учебнаго округа, былъ Филатьевъ, о которомъ упоминаетъ въ своей „автобіографіи" (стр. 20 сл.) Н. И. Костомаровъ въ связи съ оставленіемъ имъ должности харьковскаго попечителя въ 1834 г.

Вышедши въ отставку въ 1836 г., Александръ Михайловичъ Корсунъ 1 октября 1840 г. женился на молодой вдовѣ, Маріѣ Давидовнѣ Александровичъ, урожденной Горленко, и поселился въ ея имѣніи с. Великой Кручѣ, Пирятинскаго уѣзда. Здѣсь онъ занялся перестройкой

прекрасной каменной церкви во имя св. Іоанна Богослова, такъ какъ старая, тоже каменная, очень обветшала, а бывшіе на ней деревянные купола обрушились. Алтарная и нѣкоторыя части другихъ стѣнъ остались старыя, а своды и купола, каменные, были сооружены заново.

Проектъ постройки церкви составлялъ извѣстный въ то время во всей Полтавской губерніи архитекторъ Евгеній Ивановичъ Червинскій, окончившій курсъ въ Академіи Художествъ и бывшій ближайшимъ ученикомъ знаменитаго профессора Тона. Изъ построекъ Е. И. Червинскаго и по настоящее время сохранились слѣдующія: грандіозная церковь въ с. Толкачевкѣ Прилуцкаго уѣзда, дома Закревскихъ въ с. Березовой Рудкѣ и Стороженковъ въ с. Великой Кручѣ Пирятинскаго уѣзда и др. Занялся также Александръ Михайловичъ благоустройствомъ имѣнія: устроилъ винокуренный и кирпичный заводы, расширилъ запашку и т. д. Онъ выписывалъ много книгъ, преимущественно юридическихъ, русскихъ и иностранныхъ, а также журналовъ, въ особенности по зодчеству и живописи. Какъ помѣщикъ, онъ отличался большой гуманностью, всѣдствіе чего и понынѣ сохранилась добрая о немъ память среди мѣстныхъ крестьянъ.

Въ 1856 г. онъ умеръ, въ чинѣ статскаго совѣтника, сдѣлавшись жертвой тифозной эпидеміи, свирѣпствовавшей тогда, вслѣдствіе провоза съ театра военныхъ дѣйствій массы раненыхъ и больныхъ, и погребенъ въ особомъ склепѣ подъ поломъ выстроенной имъ церкви, по правую сторону царскихъ вратъ, съ другой стороны которыхъ погребена въ 1886 г. его жена Марья Давидовна.

Степанъ Михайловичъ Корсунъ умеръ въ молодыхъ годахъ; Григорій же и Михаилъ умерли въ концѣ 80-хъ XIX в., проживая въ с. Корсуновой Слободѣ; изъ нихъ Григорій былъ женатъ на дочери дѣйствительнаго статскаго совѣтника Вѣрѣ Гавріиловнѣ Сластельниковой и имѣлъ отъ этого брака сына Ивана, женатаго впослѣдствіи на Софіи Павловнѣ Масюковой изъ с. Веприка, Гадячскаго уѣзда, и оставившаго потомство: сына Ивана и дочь Людмилу; Михаилъ былъ женатъ на Людмилѣ Францевнѣ (Владиміровнѣ) Заленской изъ с. Шафоростовки Миргородскаго уѣзда, братъ которой Алексѣй Владиміровичъ былъ въ теченіе нѣсколькихъ трехлѣтій предсѣдателемъ Полтавской губернской земской управы.

Изъ дочерей Михаила Григорьевича—Варвара умерла 18 лѣтъ, а Марья, вышедшая замужъ въ Воронежской губерніи за Безсонова, умерла недавно безпотомно. Оставили потомство Марѳа Михайловна Вульфертъ и Екатерина Михайловна Рикгофъ, къ которымъ и перешла большая часть наслѣдія Новицкихъ и Корсуновъ.

III.

# Наставленіе Михаила Григорьевича Корсуна сыну его Александру.

## Наставленіе моему сыну.

### 1-е. О благочестіи.

Люби и бойся Бога; Онъ видитъ всѣ наши дѣянія и самыя сокрытыя мысли, Онъ награждаетъ добродѣтель и наказываетъ злодѣянія и пороки, какъ здѣсь, такъ и въ будущемъ вѣкѣ. Мгновенно есть наслажденіе въ порокѣ—горестно наказаніе. Кто заповѣди Божіи хранитъ, тотъ награждается неотмѣннымъ спокойствіемъ души, здоровьемъ и уваженіемъ всѣхъ людей. Если ты въ малолѣтствѣ пріобрѣтешь навыкъ къ добродѣтелямъ, то ты ихъ сохранишь въ цѣлой твоей жизни; горе человѣку, который уже споритъ съ ними въ младенчествѣ.

Для благочестія и набожности нужно:

1. Выучить совершенно всѣ наставленія вѣры, какія тебѣ преподаются священникомъ въ училищѣ, и быть убѣжденнымъ во всѣхъ истинахъ оной.

2. Присутствовать въ церкви съ благоговѣніемъ, отправлять обряды церковные и молитвы въ церкви и пансіонѣ.

Но при семъ замѣчаю тебѣ слѣдующее:

Присутствовать въ церкви не значитъ только тамъ стоять и слушать звукъ пѣвчихъ. Думай о смыслѣ каждаго слова и пѣнія. Не взирай на окружающихъ тебя людей; твое сердце да будетъ вознесено къ Богу, видящему всѣ твои мысли; грѣшишь, если ты тамъ о Немъ не думаешь.

При молитвахъ утреннихъ и вечернихъ въ пансіонѣ думай также о смыслѣ каждаго слова и вознеси свою душу къ Всемогущему; сказывать молитвы, не думая о значеніи, не есть молиться, и Богъ не услышитъ такой молитвы. Кромѣ сихъ молитвъ, я тебѣ совѣтую еще другую, дѣйствіе которой я самъ испыталъ въ долговременной моей жизни. При каждомъ предпріятіи, при вступленіи въ классы, при ученіи наизусть уроковъ, скажи съ воздохновеніемъ: „Боже, помоги, и Святый Ангелъ мой, моли о мнѣ, дабы я сей урокъ или сіе предпріятіе совершилъ во славу Божію“. По окончаніи предпріятія, при выходѣ изъ класса по выученіи урока, скажи: „Боже милостивый, благодарю

Тебя за помощь, которую Ты мнѣ даривъ въ совершеніи сего дѣла", и присовокупи: „Отче нашъ, иже еси"... до конца.

Также, когда твои склонности будутъ отвлекать тебя отъ прилежанія къ праздности, къ упрямству и къ другимъ порокамъ, краткая молитва къ Богу будетъ тебя воздерживать отъ оныхъ, поведетъ тебя къ истинному пути и исправитъ тебя совершенно. Вѣрь мнѣ, сынъ мой, что если ты соблюдать будешь это ежедневно и навсегда, то ты успѣешь въ ученіи твоемъ, въ поведеніи и во всѣхъ твоихъ предпріятіяхъ.

### 2-е. О нравственномъ поведеніи.

Благочестіе и набожность не состоятъ единственно въ наблюденіи церковныхъ обрядовъ и изрѣченіи молитвъ; къ сему должно присовокупить добродѣтели и избѣгать пороковъ.

Добродѣтели, коими тебѣ, мой сынъ, яко христіанину и благородному юношѣ, отличаться должно, суть: 1) чистота души и тѣла, 2) умѣренность, 3) скромность, 4) послушаніе, 5) правдолюбіе, 6) прилежаніе. Противные симъ добродѣтелямъ пороки суть: 1) нечистота души и тѣла, 2) неумѣренность въ пищѣ, въ забавахъ, гнѣвъ, 3) гордость, пренебреженіе товарищей, упрямство, 4) непослушаніе начальству, 5) ложь, 6) разсѣянность и лѣность.

1. Мой сынъ! Ты будешь чистъ душею, если сохранишь всѣ заповѣди Божіи; ты будешь чистъ тѣломъ, если ты наблюдать будешь обряды, предписанные въ пансіонѣ, касательно одежды, мытья, порядка въ спальнѣ и залахъ; исполненіе сихъ должностей не можетъ быть трудно.

2. Будь умѣренъ, мой сынъ, въ пищѣ, въ питьѣ, въ забавахъ, которыя вамъ позволяютъ въ пансіонѣ; такимъ образомъ ты сохранишь твое здоровье и пріобрѣтешь одобреніе и похвалу твоего начальства и родителей.

Въ забавахъ берегись отъ обиды твоихъ товарищей, отъ игръ непристойныхъ и опасныхъ.

3. Не будь гордъ и упрямъ, не пренебрегай твоихъ сочениковъ, люби ихъ, уступай каждому, не дерись ни съ кѣмъ. Если тебя обижаютъ другіе, то на сіе есть начальники, которые дадутъ тебѣ удовлетвореніе. Но будь доволенъ ихъ рѣшеніемъ, ибо они должны отдать каждому справедливость и знаютъ дѣло лучше тебя.

4. Наипаче же будь послушнымъ твоему начальству, учителямъ, гувернерамъ и прочимъ. Что они тебѣ прикажутъ, исполни тотчасъ безъ всякаго роптанія. Никто изъ нихъ не хочетъ тебѣ зла; всѣ они стараются о твоемъ и твоихъ товарищей благополучіи. Ты мальчикъ и тебѣ повиноваться должно. Во всей нашей жизни мы должны послушны

быть нашему начальству. Если ты въ молодыхъ лѣтахъ не пріобрѣтешь навыка послушанія, то ты пропалъ на всю твою жизнь. Я тебѣ повторяю: исполняй тотчасъ охотно безъ роптанія всѣ приказанія начальства. Если ты сіе соблюдать будешь, вѣрь мнѣ, тогда они обратятъ на тебя свое вниманіе, будутъ тобою довольны, и ты исправишься совершенно.

5. Сынъ мой! тебя обвиняютъ въ лживости. Нѣтъ болѣе непристойнаго благородному человѣку порока. Подлые люди лгутъ, благородные никогда. Остерегись: если ты въ младенчествѣ привыкнешь ко лжи, то ты сохранишь сію пагубную привычку и во взрослыхъ лѣтахъ, и тогда никто тебя не можетъ терпѣть въ благородномъ обществѣ, отъ тебя будутъ уклоняться, какъ отъ подлеца.

Сей порокъ происходитъ у тебя только отъ ненаблюденія прочихъ правилъ. Если ты будешь скромный, прилежный, послушный, то тебѣ не будетъ причины лгать; старайся пріобрѣсть вышеозначенныя добродѣтели и ты не будешь лгать.

6. Прилежаніе, наконецъ, есть послѣдняя и одна изъ важнѣйшихъ твоихъ обязанностей. Отъ прилежанія зависитъ твой успѣхъ въ наукахъ. Подумай, какъ ты отсталъ отъ другихъ. Въ прошедшемъ году ты имѣлъ 7, 8 до 9 номеровъ, а въ прошедшихъ трехъ мѣсяцахъ 2, 3, 4, 6, 7 и только въ одномъ предметѣ 9. Если ты получишь тѣже самыя баллы и въ будущихъ мѣсяцахъ, то тебя не переведутъ въ лицей. Что буду я тогда дѣлать! Мнѣ нѣтъ средствъ платить за тебя по 1500 рублей ежегодно.

Если ты навсегда останешься въ таковыхъ цифрахъ, то ты при выпускѣ получишь 12 классъ и будешь помѣщенъ въ службу въ число канцелярскихъ служителей.

Все счастье твоей жизни зависитъ отъ твоего успѣха въ наукахъ. Я старъ, я умру скоро. Что ты будешь дѣлать? Останешься пренебреженнымъ всѣми, безъ помощи, безъ состоянія. Дабы ты могъ успѣть въ наукахъ, я предписываю тебѣ слѣдующія правила:

### 3-е. Правила объ ученіи.

Раздѣли твое ученіе на два отдѣленія:

а) На обыкновенное ученіе уроковъ.

б) На повтореніе оныхъ.

Обыкновенное твое ученіе состоитъ въ томъ, чтобы ежедневно выучиться прѣподаннымъ въ тотъ день наукамъ; для сего:

1) Наблюдай съ большимъ вниманіемъ уроки учителей въ классѣ; какъ скоро ты въ комнату твою возвратился, учись преподаваемому предмету, когда ты его совершенно не знаешь, наизустъ. Но не учись

двумъ предметамъ вмѣстѣ, а одному за другимъ. Частое ученіе на изусть доставитъ тебѣ мало-по-малу твердую память, а послѣ—ученіе наизусть покажется легкимъ. Когда же тебѣ должно будетъ сказывать урокъ учителю, то говори громкимъ, понятнымъ голосомъ, не торопись, выражай каждое слово ясно, и тогда ты покажешься знать предметъ болѣе, нежели, можетъ быть, ты его самъ зналъ.

2) Дабы ты могъ возвратить упущенное, то тебѣ должно посвятить каждое свободное время на повтореніе твоихъ предметовъ; и такъ, утромъ, вставай ранѣе, а вечеромъ, если дозволено, ложись позже и употребляй одинъ или два часа на повтореніе уроковъ, сверхъ обыкновенныхъ часовъ.

3) Повторяй каждое воскресеніе или праздникъ все выученное въ теченіе недѣли; такимъ образомъ ты не забудешь выученнаго, и когда наступитъ экзаменъ, то уже тебѣ вновь учиться не должно.

4) Для твоего облегченія и руководства въ ученіи я опредѣлилъ къ тебѣ особеннаго учителя. Слѣдуй всѣмъ его наставленіямъ, повторяй съ нимъ твои уроки, и все, что онъ предпишетъ, исполняй. Знай, что время моего снисхожденія прошло; если ты въ малѣйшемъ обвиненъ будешь, то я его уполномочилъ наказывать тебя розгами, по его усмотрѣнію.

### 4-е. О порядкѣ твоихъ занятій.

Мой дражайшій сынъ! Я представилъ тебѣ всѣ правила, отъ наблюденія коихъ зависятъ—твое счастье, твои успѣхи, благословеніе Бога и твоихъ родителей.

Исполненіе оныхъ не трудно, ежели ты твердо рѣшился къ охраненію оныхъ; послушай, наблюдай, что я теперь скажу, и ты исполнять будешь сіи правила безъ большого труда.

1) Вставай по утру въ обыкновенные часы, помолись Богу, повтори уроки, если достанетъ время, и поди въ залъ къ ученію. Если же позволено вставать ранѣе другихъ, то встань и учись тому, чего ты еще не знаешь хорошо.

2) Садись въ залѣ на твоемъ мѣстѣ, скромно слушай съ большимъ вниманіемъ уроки, пиши, что приказано, не смотри ни на кого, кромѣ учителя, повинуйся во всемъ, что онъ прикажетъ, и исполняй съ охотою.

3. Возвратясь въ твою комнату, повторяй уроки и старайся выучить ихъ наизусть повтореніемъ ихъ столько разъ, пока ихъ не познаешь на память. Если чего нибудь не помнишь, спроси гувернера или учителя, или отличнаго твоего товарища; сначала будетъ тебѣ трудно, но послѣ память укрѣпится и учиться будетъ легко.

4. Если учителемъ будутъ даны задачи написать, то старайся ихъ писать съ возможнымъ прилежаніемъ и чистотою, ибо хорошая рука очень полезна.

5. Въ часы отдохновенія играй съ товарищами скромно, безъ шума, безъ драки, думай, что всегда на тебя смотритъ отецъ. Если можешь сіи часы обращать въ ученіе, обращай наипаче вниманіе на предметы, въ коихъ ты отсталъ отъ другихъ. Но на всякій случай играй нѣкоторое время для сохраненія здоровья.

6. При обѣдѣ и при ужинѣ молись съ набожностью, наблюдай предписанный порядокъ, скромно, тихо, учтиво.

7. На урокахъ послѣ обѣда, и по возвращеніи съ оныхъ въ твою комнату, наблюдай тѣ же правила, какъ выше тебѣ объяснено во 2 и 3 пунктѣ.

8. Когда идешь спать, помолись Богу и подумай обо всемъ, что ты того дня дѣлалъ, подумай, въ чемъ ты нарушилъ правила вышеозначенныя, а именно: былъ ли ты послушнымъ, скромнымъ, прилежнымъ, чистымъ душею и тѣломъ, и если ты замѣтилъ, что ты въ чемъ нибудь преступилъ сіи правила, то покайся предъ Богомъ и дай ему обѣщаніе, что ты сего въ будущій день дѣлать не хочешь, но держи обѣтъ, ибо Богъ слышитъ и самыя сокрытыя мысли.

Если ты, мой сынъ, будешь дѣлать сіе ежедневно, вѣрь мнѣ, чрезъ короткое время ты будешь однимъ изъ отличнѣйшихъ пансіонеровъ въ семъ заведеніи.

---

### Краткое начертаніе для поведенія сына моего Александра.

1. Имѣй Бога всегда передъ глазами своими, исполняй всякія молитвы съ вниманіемъ и благоговѣніемъ.

Проси Бога и твоего Ангела на помощь при всякомъ предпріятіи, при ученіи и при исполненіи всякихъ твоихъ должностей, дабы Богъ тебя сохранилъ отъ всякаго зла и пороковъ.

2. Сохрани чистоту души и тѣла.

3. Воздержись отъ гнѣва, отъ гордости, отъ неумѣренности въ пищѣ, въ играхъ и прочемъ.

4. Будь совершенно послушенъ всѣмъ приказаніямъ твоего начальства, безъ негодованія, безъ роптанія; исполняй оныя смирно, охотно, никогда онымъ не сопротивляйся, молчи, хотя бы тебѣ что было и непріятно.

5. Не лги никогда; если ты въ чемъ виноватъ, то признайся, проси прощенія, обѣщай исправиться и держи твое слово.

6. Занимайся только книгами и уроками, предписанными въ пансіонѣ. Но старайся книгъ не читать безъ согласія твоего начальства.

7. Строго наблюдай порядокъ, предписанный въ пансіонѣ касательно въ поведеніи, ученіи, молитвѣ, хожденіи въ церковь, забавахъ отдыха, обхожденіи съ твоими товарищами и прочая.

При всѣхъ сихъ дѣяніяхъ наблюдай правила, выше сего постановленныя.

8. Молись Богу прежде сна и испытай твою совѣсть, не упустилъ ли какое правило, не нарушилъ ли въ теченіе дня; дѣлай обѣщаніе Богу исправиться и исправишься.

Да благословитъ Богъ твое намѣреніе, да исправитъ Онъ тебя во свою славу и къ моей неизрѣченной радости.

Аминь.

IV.

## Письма А. Н. Дубровича къ М. Г. Корсуну и Н. С. Лазареву-Станишеву. Дипломы А. М. Корсуна.

### Письмо А. Н. Дубровича къ М. Г. Корсуну.

Милостивый Государь,

Михаилъ Григорьевичъ!

За поздравленіе меня съ полученіемъ Монаршей милости приношу Вамъ чувствительнѣйшую мою благодарность; съ полученіемъ каковой также и Вами позвольте мнѣ поздравить Васъ съ удовольствіемъ тѣмъ большимъ, что награждены вмѣстѣ въ одинъ и тотъ же день, однимъ и тѣмъ же Государемъ и по представленію одного и того же начальства.

Съ своей стороны признаюсь, что за исполненіе долга находя величайшую награду въ совѣсти своей, я не искалъ и не ожидалъ никакого внѣшняго отличія.

Съ чувствомъ совершеннаго къ Вамъ почтенія и душевной преданности пребыть честь имѣю Вашъ покорный слуга Андрей Дубровичъ.

---

**Письмо А. Н. Дубровича къ генералу Николаю Семеновичу Лазареву-Станишеву по поводу воспитанія племянниковъ его жены Корсуновъ.**

---

Ваше Превосходительство,

Милостивый Государь!

Лестный Вашего Превосходительства ко мнѣ отзывъ, изъявленный въ приписанныхъ ко мнѣ строкахъ въ послѣднемъ письмѣ къ милымъ племянникамъ Вашимъ, возлагаетъ на меня пріятнѣйшую обязанность принесть Вашему Превосходительству искреннюю благодарность какъ за благосклонное ко мнѣ расположеніе Ваше, такъ и за мудрые наставленія и совѣты, даваемые Вашимъ Превосходительствомъ любезнымъ воспитанникамъ моимъ. Я увѣренъ, по физическимъ и этическимъ началамъ, что подобные наставленія и совѣты не могутъ не имѣть благодѣтельнаго дѣйствія на тѣхъ, въ жилахъ коихъ одна течетъ кровь съ тѣмъ, отъ кого оные происходятъ. При руководствѣ образованія въ наукахъ любезныхъ племянниковъ Вашихъ, хотя я съ своей стороны и поставлялъ всегда верховнымъ и непремѣннымъ правиломъ утвердить ихъ въ правдѣ и истинѣ, основанныхъ не на слѣпотствующемъ разумѣ и кривой политикѣ, но на святомъ Евангеліи, съ духомъ и ученіемъ котораго если не согласуютъ человѣческая мудрость и просвѣтленіе, бываютъ мерзостію предъ Богомъ, и вмѣсто благополучія приносятъ человѣчеству погибель временную и вѣчную: однако, судя по превратности міра и слабости природы человѣческой, вообще опасаться можно, чтобъ они, выступивъ на театръ міра сего, по неопытности своей, не упустили изъ виду, что онъ, дѣйствительно, по всѣмъ отношеніямъ своимъ не что иное, какъ театръ, т. е. отнюдь не что либо существенное, а одна лишь тѣнь и представленіе существеннаго; опасаться можно, чтобъ съ перваго пути, на которомъ они,

кажется, нынѣ, по благодати Божіей, сильно укрѣплены, не сбились именно на томъ образованнымъ и ученымъ людямъ преимущественно свойственномъ камнѣ преткновенія, на который Ваше Превосходительство съ особливою выразительностью указывать имъ изволите, т. е. на самолюбіи и гордости; ибо они не могутъ не чувствовать своего предъ многими другими превосходства въ наукахъ и въ поведеніи, поелику оно отдается имъ единогласно не только всѣми наставниками, но и самымъ верховнымъ начальствомъ, — а сіе то и кичитъ. Впрочемъ, я надѣюсь, что молитвы добрыхъ и благочестивыхъ родителей въ соединеніи съ Вашими, вмѣстѣ и моими, предохранятъ ихъ и отъ сего преткновенія.

Повидать край Вашъ вообще я сердечно желаю, и особенно въ почтенномъ домѣ Вашего Превосходительства провесть нѣсколько времени въ пріятныхъ собесѣдованіяхъ я почту величайшимъ для себя счастьемъ, коль скоро откроется удобный къ тому случай. Доброта души и нѣжная чувствительность сердца, составляющія отличительное свойство характера, какъ Вашего Превосходительства, такъ и вселюбезной Превосходительной супруги Вашей Елисаветы Александровны, съ первой минуты счастливаго моего съ Вами знакомства, напечатлѣли въ сердцѣ моемъ глубокое къ Превосходительнымъ особамъ Вашимъ уваженіе и высокопочитаніе, съ какимъ есть и навсегда пребыть честь имѣю Вашего Превосходительства, Милостивый Государь, всепокорнѣйшій слуга Андрей Дубровичъ.

Харьковъ,
Апрѣля 28-го 1823 года.

---

### Замѣтка къ біографіи А. Н. Дубровича.

А. М. Корсуна имѣетъ честь усерднѣйше просить Шеншинъ принять трудъ возобновить въ памяти Владиміра Ивановича[1]) намѣреніе Его Превосходительства: а) предложить Университету пріостановиться съ окончательнымъ движеніемъ по дѣлу о визитаціи здѣшней гимназіи — до возвращенія В. И. изъ предпринимаемой поѣздки и б) дать ходъ тремъ проектамъ, представленнымъ въ свое время Его Превосходительству Шеншинымъ; а равно, доложась В. И., увѣдомить Шеншина, на имя ли Его Превосходительства, или на имя Университетскаго Со-

[1]) Попечителя Харьковскаго учебнаго округа Филатьева.

вѣта, подавать Шеншину жалобу на противозаконные поступки съ нимъ Университета, и, наконецъ, доложить В. И., не благоугодно ли будетъ Его Превосходительству приказать предложить, циркулярно, Гг. Директорамъ и Почетнымъ Смотрителямъ здѣшняго округа участвовать въ подпискѣ на сооруженіе памятника покойному А. Н. Дубровичу.

20 сентября 1831 года.

---

## Свидѣтельство.

1823 года Декабря 21 дня, дано сіе изъ Правленія Императорскаго Харьковскаго Университета за подписаніемъ и съ приложеніемъ казенной печати Кандидату Этико-Политическаго Факультета Александру Михайловичу сыну Корсуну, вслѣдствіе поданнаго имъ въ сіе Правленіе прошенія и послѣдовавшей по оному резолюціи, въ томъ, что онъ поступилъ въ Университетъ Своекоштнымъ Студентомъ прошлаго 1819 года Августа 25 дня и, находясь въ семъ званіи по Іюль мѣсяцъ 1822 года, обучался здѣсь слѣдующимъ наукамъ, съ нижеозначенными, какъ явствуетъ по экзаменнымъ спискамъ, успѣхами: I. Богопознанію и Христіанскому ученію съ превосходными. II. Теоретической и Практической Философіи съ превосходными. III. Праву Естественному и Дипломатикѣ съ превосходными. IV. Праву Римскому съ превосходными. V. Праву Россійскому, Публичному, Гражданскому и Уголовному съ превосходными. VI. Политической Экономіи съ превосходными. VII. По части Политической Исторіи, Всеобщей и Россійской Исторіи и Статистикѣ съ превосходными. Сверхъ того обучался онъ, Корсунъ, Россійской и Латинской Словесности съ весьма хорошими, Языку и Словесности Французской, Языку и Словесности Нѣмецкой съ превосходными, Алгебрѣ, Тригонометріи и Планиметріи съ хорошими успѣхами. Во все время бытности его въ Университетѣ былъ поведенія примѣрнаго. За каковые его, Корсуна, отличные успѣхи въ наукахъ и благонравіе, на основаніи §§ 11 и 24 Высочайше утвержденнаго въ 1819 году Генваря 20 дня положенія о производствѣ въ ученыя степени, произведенъ онъ въ Кандидаты по Этико-Политическому Факультету и награжденъ малою серебряною медалью въ 1822 году, на что и выданы ему особыя свидѣтельства.

Ректоръ Василій Джунковскій, Деканъ Протоіерей Афанасій Могилевскій, Непремѣнный Засѣдатель Яковъ Громовъ, Деканъ Иванъ Книгинъ, Деканъ Василій Комлитинскій, Деканъ Иванъ Кронебергъ.

(М. П.) № 4086. Секретарь Василій Цыганенко.

Повытчикъ Дмитрій Назаровъ.

---

## Дипломъ Александра Михайловича Корсуна на ученую степень магистра.

Quod felix faustumque esse jubeat Supremum nomen! Auctoritate summisque auspiciis Sacrae Caesareae Majestatis Nicolai I, omnium Rossiarum Imperatoris et Autocratoris etc. etc. etc. Institutionis publicae administro Alexandro Simeonide Schischkow, summo classis praefecto, consilii imperialis membro, Caesareae Academiae Rossicae praeside, palatii maritimi imperialis membro perpetuo, assidente in consilio pro educandis nobilium virginibus instituto, ordinum S. Alexandri Nevensis, S. Wladimiri 1-mae classis majoris crucis et S. Annae 1-mae classis equite, universitatis Charcoviensis curatore Alexio Alexiade Perowsky, consiliario status actuali et equite, rectoris universitatis vices gerente Joanne Jacobide Croneberg, consiliario aulico, ordinis S. Wladimiri 4-tae classis equite, litterarum et antiquitatum romanorum professore p. o., philosophiae doctore, plurium societatum litterariorum membro; annuente amplissimo universitatis senatu ex decreto illustris facultatis juridicae decanus hujus ordinis Constantinus Paulovits, consiliarius collegiorum, ordinis S. Wladimiri 4 classis eques, philosophiae et artium liberalium doctor, jurium praecipuorum tam antiquorum quam recentiorum populorum p. p. o., collegii scholarcharum membrum, Candidato Alexandro Korsun, qui tentamine ex scientiis juridicis et praecipue ex jure rossico doc trinae suae eximia dedit specimina, gradum, immunitates ac privilegia magistri jurisprudentiae rossicae, die V-a februarii MDCCCXXVII anno, rite collata esse testatur. Cujus rei testes sunto hae litterae publicae sigillo universitatis munitae.

Rectoris vices gerens professor et eques Joannes-Croneberg. Decanus facultatis juridicae Constantinus Paulovits. Professor Joannes Suchomlinow, senatui acad. a secretis.

Charcoviae.
Typis universitatis
MDCCCXXVII. № 60.

П. И. Х. У.

V.

# Поѣздка Харьковскаго попечителя Филатьева по округу въ 1831 г.

Владиміръ Ивановичъ Филатьевъ (род. 8 іюля 1779 г. † 4 іюня 1842 г.), тайный совѣтникъ, былъ попечителемъ Харьковскаго учебнаго округа съ 1828 г. по 1833 г., въ 1834 г. пожалованъ сенаторомъ.

Въ 1831 г. Филатьевъ предпринялъ поѣздку по округу, взявши съ собою и Александра Михайловича Корсуна.

Во время поѣздки Корсунъ велъ краткія путевыя замѣтки, не представляющія какого-либо особеннаго значенія въ литературно-научномъ отношеніи, но интересныя по самому факту ихъ существованія и по нѣкоторымъ даннымъ, которыя мы и приведемъ здѣсь въ выдержкахъ и пересказѣ.

Выѣхали они изъ Харькова 22 сентября, а 23 пріѣхали въ Полтаву. Тогдашній малороссійскій генералъ-губернаторъ князь Н. Г. Репнинъ приказалъ приготовить квартиру въ домѣ Дворянскаго Собранія, но Филатьевъ предпочелъ остановиться у директора гимназіи, князя Цертелева. Пробывши сутки въ Полтавѣ, они поѣхали на Хоролъ, Лубны, Пирятинъ, Яготинъ и Бровары въ Кіевъ.

„27 сентября въ 9 часовъ по утру“,—пишетъ Корсунъ,—„мы прибыли въ Кіевъ и, не доѣзжая за нѣсколько верстъ, видѣли Печерскую колокольню и множество церквей. Со мною была подзорная труба, въ которую я и попечитель смотрѣли на красивые Кіевскіе виды. Въ Кіевѣ, по приказанію митрополита Евгенія, показывали намъ пещеры и Лавру, церковь Андрея Первозваннаго, новозаложенную церковь во имя Рождества Богородицы, на мѣстѣ древней Десятинной, Софійскій соборъ, Михайловскій и Братскій монастыри. Въ Софійскомъ соборѣ и Михайловскомъ монастырѣ особенно примѣчательны мозаическія работы древнихъ мастеровъ, такъ-что я взялъ себѣ на память нѣсколько кусковъ мозаики“.

Изъ Кіева выѣхали только 5 октября по направленію къ Житомиру, куда и прибыли 6. „Я осмотрѣлъ“,—читаемъ далѣе въ замѣткахъ,—„вмѣстѣ съ попечителемъ, старую соборную церковь и два католическихъ костела, изъ коихъ одинъ въ древне-готическомъ стилѣ. За городомъ находится женскій монастырь, или, какъ здѣсь называютъ, шпиталь, содержимый сестрами милосердія: здѣсь бѣдныя дѣвушки принимаются на полное иждивеніе, учатся и работаютъ. Всѣхъ живущихъ дѣвушекъ

160, приходятъ и постороннія. Я осмотрѣлъ сіе заведеніе въ сопровожденіи старухи-настоятельницы. Видѣлъ работы бисеромъ, шелкомъ и другія,—ихъ церковь. Мы пробыли 6 и 7 въ Житомирѣ, 8 рано по утру отправляемся далѣе". Поѣхали на Корецъ и Острогъ, гдѣ пришлось пробыть день, по недостатку лошадей, вслѣдствіе проѣзда фельдмаршала графа Сакена, и затѣмъ на Дубно въ Кременецъ.

„Кременецъ",—пишетъ далѣе Корсунъ,—„есть одинъ изъ древнѣйшихъ городовъ Владимірскаго древле-удѣльнаго княжества. Имя свое онъ получилъ, кажется, отъ свойства земли, его окружающей, которой поверхность, особливо съ сѣверной стороны, усѣяна повсюду кремнями. Ни основатель, ни точное время его основанія опредѣленно неизвѣстны; извѣстно лишь, что въ 1240 г. Кременецъ противосталъ стремительному нападенію Батыя и выдержалъ осаду (Ист. Госуд. Рос. Карамзина, Т. IV, стр. 14). Возобновителемъ Кременца былъ, можетъ статься, Іоаннъ-Владиміръ Васильковичъ, Даніиловъ племянникъ (Кременецъ наз. Даніиловъ городъ), или наслѣдникъ его Мстиславъ Даніиловичъ, при коихъ въ концѣ XIII стол. Галиція и Волынь отдохнули (Ист. Карамзина, стр. 140—141). Потомъ Кременецъ переходитъ въ польское владѣніе.

Въ XVI в., при Сигизмундѣ I и при королевѣ Бонѣ (которая впрочемъ никогда не бывала въ Кременцѣ), Кременецъ былъ устроенъ и вооруженъ.

Два деревянныхъ моста составляли единственную въ замокъ дорогу и оканчивались предвъѣздною башнею, въ которой помѣщались стража и капличка. Самый въѣздъ состоялъ изъ подъемнаго моста и воротъ подъ другою большою башнею, внизу коей находились погреба, а на верху свѣтлицы или комнаты со сводами, на подобіе колпака сдѣланными. Третья башня, называемая Червленою, стояла съ лѣвой стороны отъ новаго въѣзда и показывала слѣдъ въѣзда стараго, въ то время уже уничтоженнаго. Внутри обводной стѣны каменной, покрытой деревяннымъ покладомъ, стояли два дома, построенные изъ дерева, изъ коихъ одинъ, для жилья предназначенный, посредствомъ сводовъ имѣлъ сообщеніе съ большою подъѣздною башнею, а другой домъ, отдѣльно стоявшій, мѣстилъ въ трехъ каменныхъ погребахъ своихъ селитру и порохъ; надъ ними высились жилые покои, а на самомъ верху бойница, съ которой можно было оборонять съ трехъ сторонъ замокъ и городъ. Далѣе находилось девять амбаровъ или спижарень на съѣстные припасы, съ девятью отдѣльными кровлями, коихъ рынвы собирали дождевую воду и посредствомъ трубъ переливали оную въ водоемъ, нарочно для того устроенный. Водоемъ сей, коего каменныя стѣны были обложены деревомъ и облиты смолою, необходимо нуженъ былъ въ замкѣ, совершенно безводномъ, ибо всѣ покушенія выбить колодезь въ камнѣ остались безуспѣшными и работа сія оставлена тогда, когда колодезь имѣлъ 40 локтей

Видъ г. Крем

(Съ акварельнаго рисунк

ица въ 1831 г.

удожника I. Собкевича).

глубины, что составитъ около 10 саженей. За ссыпными амбарами была кухня, а на самой срединѣ горы и обвода—пороховая толчея съ шестью пестами, устроенная на коловоротѣ, по нѣмецкому способу, такъ что одинъ человѣкъ могъ легко приводить ее въ движеніе и производить успѣшно работу.

На всѣхъ сихъ зданіяхъ и обводной стѣнѣ были разставлены пушки, числомъ 29, а именно: 4 сокола, 2 мортиры, 22 фальконета и одинъ пищикъ. Сверхъ того было въ складѣ ручного оружія: 10 гаковницъ и 33 ручницы, съ надлежащимъ приборомъ. Запасъ пороху, пуль, свинцу, сѣры и уголья столь былъ великъ, что въ семъ отношеніи не только Луцкъ и Владиміръ, но и 10, 20 другихъ такихъ замковъ не могли съ нимъ равняться[1]).

Такъ описалъ Кременецъ Левъ Патей-Тышкевичъ, дьякъ или секретарь Сигизмунда I, посланный въ 1542 г. на ревизію волынскихъ замковъ, передавъ потомству имена епископа Луцкаго, князя Павла Александровича Гольшанскаго, и Кременецкаго старосты Станислава Фальчевскаго, благоразумно и ревностно занимавшихся устройствомъ и цѣлостью замка.

Однакожъ укрѣпленіе и вооруженіе замка, описанное Патеемъ, не было уже соотвѣтственнымъ теперешнему времени. Въ 1648 г. 7000 козаковъ, подъ предводительствомъ Максима Кривоноса, завладѣли Кременцомъ безъ всякаго сопротивленія, разорили всѣ строенія, произвели убійства,—и земскіе акты, залогъ безопасности лицъ и огражденіе собственности, хранимые въ погребахъ замка, нашли, изорвали и истребили. Съ того времени древній Кременецъ не возставалъ уже изъ своего запустѣнія, и стѣны замка, въ теченіе около 2-хъ столѣтій, разрушаются рукою времени.

Нынѣшній Кременецъ лежитъ при подошвѣ горы, на которой развалины замка; со всѣхъ сторонъ окружаютъ его амфитеатромъ другія горы, изъ коихъ однѣ увѣнчаны лѣсомъ, другія покрыты кустарниками, иныя изъ-подъ муравы выставляютъ свои каменистыя части. Склоны ихъ и промежутки между ними образуютъ неправильную долину, на которой расположенъ городъ. По косогорамъ разбросаны домики, окруженные почти всѣ садами и огородами. Въ срединѣ возвышается зданіе, прочный и великолѣпный памятникъ падшаго іезуитскаго ордена, воздвигнутый въ 1726 г. князьями Янушемъ и Михаиломъ Вишневецкими.

1 октября 1805 г. открыта Волынская гимназія. При семъ случаѣ, по окончаніи богослуженія, прочитаны были: Высочайшая грамота и письмо

---

[1]) См. описаніе Кременецкаго замка Львомъ Патеемъ, напечатанное въ изданіи: Źródła dziejowe, Tom VI, Warszawa 1877, стр. 91—107.

министра народнаго просвѣщенія къ основателю гимназіи, графу Ѳаддею Чацкому, который воскликнулъ: „рѣдко бываетъ торжество, подобное нынѣшнему: народъ и Государь воздвигаютъ высшее училище для общей пользы въ безпрерывный рядъ поколѣній!“.

Министръ графъ Завадовскій, увѣдомленный о семъ праздникѣ, написалъ къ Чацкому слѣдующее письмо:

„Читая слово Ваше, произнесенное при семъ обрядѣ, я упоялся подобною сладостью, какова дѣйствовала на душу грековъ, рукоплескавшихъ Геродоту, когда сей предлагалъ имъ свою исторію, оглавленную по именамъ Музъ. Состязующимся въ томъ, якобы въ нашомъ вѣкѣ отдыхаетъ природа въ произведеніи великихъ дарованій, я укажу на геній Чацкаго, который на польскомъ Парнасѣ воскрешаетъ Музъ, умершихъ въ Аттикѣ, ибо какой даръ знаменуется превосходнѣе такового, что просвѣщаетъ настоящее колѣно своихъ согражданъ и ихъ будущіе роды? Тако взираю я съ моей точки на Ваши подвиги, незабвеніемъ и общею благодарностью печатлѣемые. Теките по своему поприщу, посѣвая науки, благотворительныя человѣческому роду. Дѣлателю уже близокъ моментъ, дабы сказать: iam opus exegi..... и услышитъ къ себѣ общій отголосокъ, который повторитъ и позднее потомство“[1]).

По прибытіи въ Кременецъ, какъ обыкновенно, нужно было заняться дѣлами. По первой почтѣ написалъ министру, потомъ вмѣстѣ съ попечителемъ, осматривали здѣшнюю библіотеку и кабинеты, содержимые въ отмѣнномъ порядкѣ.

Здѣшніе чиновники, обласканные пріемомъ попечителя, наперерывъ начали приглашать насъ на обѣды; всякій день мы прекрасно угощены, пьемъ венгерское и шампанское, и мѣшаемъ дѣло съ бездѣліемъ. Я уже упомянулъ о живописномъ мѣстоположеніи Кременца; особенно примѣчательна „Замковая гора“. Какой чудесный видъ съ вершины сей горы! Я два раза былъ на ней; мы видѣли мѣста, гдѣ ломаютъ камни для построекъ. Камень, по увѣренію здѣшнихъ жителей, не проченъ, мягокъ, что доказываютъ и городскія улицы, кои столь неровны, что съ трудомъ можно пройти, не только проѣхать. Главнѣйшія улицы здѣсь: Широкая, Каталани[2]), Mon promenade avec le juif Schimon. Жителей въ Кременцѣ до 15000, изъ коихъ $^2/_3$ жидовъ.

---

[1]) См. Michał Rolle, Ateny Wołyńskie, Lwów 1838, str. 269, гдѣ напечатано это же письмо въ польскомъ переводѣ.

[2]) Названа такъ въ память извѣстной итальянской пѣвицы Каталани, побывавшей въ 1820 г. въ Кременцѣ и возбудившей особое увлеченіе ея голосомъ среди мѣстныхъ жителей. См Michał Rolle, Ateny Wołyńskie, Lwów 1898, str. 284.

23 Октября въ 3 часа по полудни я поѣхалъ верхомъ осмотрѣть развалины замка, 20 лѣтъ тому назадъ сгорѣвшаго, принадлежавшаго нѣкогда князьямъ Вишневецкимъ и Збаражскимъ. Мѣсто, гдѣ построенъ былъ замокъ, называется Бѣлая Криница. Замокъ стоитъ на нѣкоторомъ возвышеніи, состоящемъ изъ земляного вала; теперь почти разрушенъ: остались однѣ стѣны, и башня при самомъ входѣ, обращенная къ лѣсу. Замокъ представляетъ собою трехугольникъ. При входѣ высокая узкая дверь, на стѣнахъ видна красноватая краска, въ нѣкоторыхъ мѣстахъ еще остались слѣды старинной живописи: небольшіе корабли и китайскія бесѣдки съ фигурами; оконныя лутки сѣраго камня, почти квадратныя, стеколъ нѣтъ, и вѣтви деревьевъ, близъ стѣнъ растущихъ, проходятъ сквозь окна и закрываютъ стѣны; внутри замка растутъ кустарники; въ углу на западъ нѣкоторое углубленіе, двѣ колонны, а на стѣнѣ остатокъ живописи: Спаситель въ облакахъ; вѣроятно, здѣсь была домашняя каплица; внизу—погребъ или какой-то темный ходъ и большой корридоръ, отчасти уже заваленный обломками стѣнъ. Неподалеку отъ замка находится деревушка, принадлежащая теперешнему владѣльцу разрушеннаго замка, Часноцкому.

27 Октября, наканунѣ отъѣзда, я былъ вмѣстѣ съ попечителемъ въ Почаевѣ. Тамошній базиліанскій монастырь обращенъ теперь въ православный. Главная церковь построена Потоцкимъ, называемымъ обыкновенно паномъ Каневскимъ, въ 1771 г. Въ церковномъ погребѣ хранятся: бальзамированное тѣло основателя монастыря Потоцкаго, не совсѣмъ сбереженное, и мощи Іова Зализо, знаменитаго игумена. Гробъ Іова стоитъ на каменныхъ ножкахъ, крышка гроба стеклянная; угодникъ лежитъ въ схимнической одеждѣ, руки и ноги открыты; направо—пещера весьма узкая, въ которой онъ молился; это скала, въ которой сама природа сдѣлала отверстіе. Сія скала находится внизу церкви въ углѣ, такъ-что фундаментъ оной возвышается наравнѣ со скалою такимъ образомъ, что скалы не видно, и надобно стать внизъ, чтобы поклониться мощамъ угодника. Выходя изъ церкви, я любовался съ галлереи, устланной камнемъ, чуднымъ видомъ; отсюда до австрійской границы верстъ 6, такъ-что виденъ австрійскій монастырь Подкамень. Осмотрѣвши все здѣсь любопытное, мы обѣдали у архіерея житомірскаго, проживающаго теперь здѣсь.

28 мы выѣхали изъ Кременца на Ямполь, принадлежащій гр. Ходкевичу, и Теофильполь – княгинѣ Сапѣга".

29 они поѣхали на Старо-Константиновъ, Меджибожъ, Каменецъ-Подольскъ и Винницу.

Въ Меджибожѣ они останавливались въ замкѣ, гдѣ помѣщалось высшее повѣтовое училище. „Смотритель училища отвелъ намъ",—пишетъ Корсунъ,—„свои комнаты. Семейство его, Скимборовича, весьма

любезное, дочь его, Целина, забавляла насъ своей игрой на фортепіано и увѣряла меня, что жизнь въ замкѣ весьма скучна. Замокъ здѣшній и мѣстечко принадлежали князю Чарторыйскому. Замокъ уступленъ для училища въ 1808 г., но когда основанъ, неизвѣстно; полагаютъ, что стоитъ уже нѣсколько столѣтій.

Въ замкѣ большія залы, въ которыхъ помѣщались: училище, ланкастерская школа взаимнаго обученія, небольшая библіотека и кабинеты. Зданіе выстроено трехугольникомъ, дворъ большой, посрединѣ костелъ, а по сторонамъ въ одинъ этажъ кругомъ жилые покои, съ готическими окнами и высокими трубами".

Изъ Винницы поѣхали на Умань и Каневъ въ Кіевъ. Дорогой имъ пришлось довольно долго оставаться въ д. Вороновицахъ гр. Грохольскаго, по причинѣ поломки коляски. „Усадьба Грохольскаго"—пишетъ Корсунъ,—„прекрасная, въ старинномъ вкусѣ, выстроенная полукружіемъ.

Комнаты богато убраны и съ отличнымъ вкусомъ; статуи, бюсты и картины доказываютъ образованность владѣльца, который теперь въ Каменецъ-Подольскѣ; подъ окнами садъ съ каштановыми аллеями и оранжереей".

24 Ноября пріѣхали въ Кіевъ. „Въ Кіевѣ я не скучалъ",—читаемъ въ замѣткахъ Корсуна,—„занимаясь дѣлами, я пользовался свободнымъ временемъ, чтобы повидаться со своими знакомыми, которыхъ впрочемъ у меня въ Кіевѣ немного: дома Трощинскаго и Семенюты. Въ первомъ меня принимали какъ своего, со вторымъ я знакомъ по Харькову, гдѣ зналъ хозяйку дома еще дѣвушкой. 29 Ноября былъ въ дѣшнемъ клубѣ вмѣстѣ съ попечителемъ. Мы пріѣхалиn очти въ 9 часовъ вечера въ домъ генерала Корта, гдѣ бываетъ собраніе. Танцы начались полонезомъ. Я прошелъ два раза въ полонезѣ и затѣмъ уѣхалъ вмѣстѣ съ попечителемъ. Между танцующими я замѣтилъ г-жу Путенкову, генеральшу Купреянову, княженъ Манвеловыхъ, m-lle Маркевичъ, изъ коихъ"....

На этомъ прерываются замѣтки А. М. Корсуна. Конецъ, къ сожалѣнію, утерянъ.

## VI.

# Письма къ А. М. Корсуну разныхъ лицъ.

---

### 1.

Милостивый Государь,

Александръ Михайловичъ!

Долгомъ считаю принести Вамъ чувствительнѣйшую благодарность за оказанное Вами мнѣ благодѣяніе. Ваше участіе въ моемъ положеніи столь для меня чувствительно, что я ни знаю, какъ Васъ за оное благодарить. Все, чтобы я Вамъ ни сказалъ, для засвидѣтельствованія благодарности моей, будетъ несравненно менѣе того, что чувствую я въ моемъ сердцѣ.

Я имѣлъ уже удовольствіе бывать у Вашихъ братцевъ, а у Голенищева-Кутузова еще не былъ; Николай Михайловичъ сказалъ мнѣ, что онъ сначала поговоритъ обо мнѣ самъ съ генераломъ, а потомъ дастъ мнѣ знать, когда я могу явиться къ нему.

У Директора Департамента мануфактуръ и внутренней торговли Тайнаго Совѣтника Дружинина я былъ, и онъ приказалъ мнѣ явиться къ нему, когда я получу о службѣ моей аттестатъ, до полученія котораго я не могу быть принятымъ въ статскую службу.

Въ Департаментѣ Народнаго Просвѣщенія полученъ о службѣ моей аттестатъ и формулярный списокъ; но какъ на аттестатѣ забыли въ дирекціи Ново-Черкасской гимназіи приложить казенную гимназическую печать, при томъ при аттестатѣ особо приложенъ формулярный списокъ, котораго выдавать совсѣмъ не слѣдуетъ, а формулярный списокъ долженъ быть прописанъ въ самомъ аттестатѣ: то Департаментъ Народнаго Просвѣщенія, по несоблюденію формы, и не выдалъ мнѣ присланнаго о службѣ моей аттестата и формулярнаго списка, а обратилъ назадъ. Сдѣлайте одолженіе, не относясь въ училищный комитетъ, предпишите прямо директору Ново-Черкасской гимназіи, чтобы онъ въ самомъ скорѣйшемъ времени изготовилъ о службѣ моей аттестатъ, какъ должно, безъ всякихъ ошибокъ, и выслалъ бы оный прямо изъ дирекціи гимназіи въ Департаментъ Народнаго Просвѣщенія въ

найскорѣйшемъ времени. Покорнѣйше Васъ прошу предписать директору Ново-Черкасской гимназіи, чтобы онъ аттестовалъ меня такъ точно, какъ въ аттестатѣ и формулярномъ моемъ спискѣ, доставленномъ теперь въ Департаментъ Народнаго Просвѣщенія, я аттестованъ; также, сдѣлайте одолженіе, предпишите, чтобы въ аттестатѣ написали бы также, какъ и въ формулярномъ моемъ спискѣ, присланномъ теперь въ Департаментъ Народнаго Просвѣщенія, что я изъ Таврической гимназіи переведенъ въ Ново-Черкасскую къ таковой же должности, но не прописывали-бъ: „по причинѣ возникшихъ между чиновниками Таврической гимназіи взаимныхъ несогласій и для водворенія въ оной спокойствія“ переведенъ я въ Ново-Черкасскую гимназію, такъ какъ оныя слова, очерняющія меня, училищный комитетъ предписалъ уже директору Ново-Черкасской гимназіи не вносить въ мой формулярный списокъ.

Покорнѣйше Васъ прошу сказать Ардаліону Павловичу, что бывшій его товарищъ Писаревичъ, служащій въ Департаментѣ духовныхъ дѣлъ иностранныхъ исповѣданій, находится теперь въ домашнемъ отпуску, а когда онъ пріѣдетъ въ Петербургъ, тогда я отдамъ ему письмо, которое Ардаліонъ Павловичъ писалъ чрезъ меня.

Повторяя покорнѣйшую мою просьбу, чтобы Вы изволили прямо отъ попечителя (а не чрезъ училищный комитетъ, ибо это будетъ слишкомъ продолжительно, и для меня очень тяжело долгое время, ожидая аттестата о службѣ моей, быть безъ должности и жить на свой счетъ) предписать директору Ново-Черкасской гимназіи о доставленіи въ самомъ скорѣйшемъ времени хорошаго о службѣ моей аттестата прямо изъ Ново-Черкасской дирекціи въ Департаментъ Народнаго Просвѣщенія, гдѣ я получу оный, съ глубочайшимъ высокопочитаніемъ и совершенною преданностію имѣю честь быть Вашимъ, Милостивый Государь, покорнѣйшимъ слугою Илья Ячной.

Сентября 5-го дня 1831 года

С.-Петербургъ

---

2.

Милостивый Государь,

Александръ Михайловичъ!

Я полагаю, что сіе письмо вмѣстѣ съ поздравленіемъ нашимъ найдетъ Васъ уже въ Кіевѣ. Да и пора Вамъ уже домой! За Вами тамъ вѣрно скучаютъ.

По случаю высылки остальныхъ базиліановъ изъ Почаева я не могъ достать оттуда литографированнаго изображенія иконы Божіей Матери, болѣе же потому, что самая машина запечатана; но какъ есть надежда, что она будетъ распечатана, и монахъ, коему она принадлежитъ, оставленъ архіереемъ тутъ же въ Почаевѣ, то при первомъ случаѣ выполню данное слово и вмѣстѣ пришлю Вамъ и видъ самого Почаева, уже скопированный и тоже имѣющій быть литографированнымъ, по приказанію Преосвященнаго. Да, былъ у меня тотъ самый монахъ-литографщикъ, Морозовскій; онъ бывалъ всегда учителемъ рисовальнаго искусства и даже нехудо пишетъ красками—ученикъ нашего Пичмана[1]); онъ хочетъ и проситъ, чтобы могъ остаться при лицеѣ или гдѣ-либо при какомъ училищѣ. Сдѣлайте милость, доложите о томъ при случаѣ Его Превосходительству; онъ можетъ быть полезенъ.

У насъ все по старому, а только, по стеченію разныхъ непріятностей домашнихъ, и жена у меня больна жестоко, и дѣти тоже. Сдѣлайте милость, буде сіе не будетъ Вамъ въ тягость, извѣстите или же, лучше, посодѣйствуйте: я еще не получилъ отвѣта по моему прошенію къ Его Превосходительству въ разсужденіи выдачи мнѣ на зачетъ третного жалованья и дровъ изъ лицейскаго лѣса; могъ бы сіе сдѣлать и самъ г. директоръ, но они собственныя только выгоды соблюдаютъ, а за чужимъ не болитъ голова!

Почтеннѣйшимъ сотоварищамъ путешествія Вашего прошу засвидѣтельствовать мое почтеніе. Отецъ протоіерей Рафальскій обѣщалъ мнѣ дать свѣдѣніе о фамиліи Шарогродскихъ и онъ точно сказывалъ мнѣ о томъ, что знаетъ, но до сихъ поръ не сдѣлалъ. Прошу сказать сіе Павлину Ивановичу.

Съ истиннымъ почтеніемъ и преданностью имѣю честь быть, Милостивый Государь, Вашимъ покорнымъ слугою Иванъ Княгницкій.

16 ноября 1831 г. Кременецъ.

4-го числа сего мѣсяца былъ у насъ г. Военный Губернаторъ Левашовъ, навѣстилъ и лицей, но весьма на короткое время: не болѣе одного часа. Пожурилъ порядочно нашего полицеймейстера и уѣхалъ. За то вздумалось сему послѣднему на мнѣ отомстить и я принужденнымъ нашелъ себя безпокоить Его Превосходительство.

Надпись на конвертѣ: Его Высокоблагородію Милостивому Государю Александру Михаиловичу Корсуну, Г. Коллежскому Ассессору,

[1]) Іосифъ Пичманъ, извѣстный портретистъ, преподаватель рисованія и живописи въ Кременецкомъ Лицеѣ См Michał Rolle, Ateny Wołyńskie, Lwów 1898, str. 125.

Старшему Чиновнику при Е. П. Попечителѣ Харьковскаго Учебнаго Округа въ Кіевѣ, въ тамошней гимназіи.

Отмѣтка на конвертѣ рукою А. М. Корсуна: Получено 26 ноября 1831 г. въ Кіевѣ.

---

3.

Милостивый Государь,

Александръ Михайловичъ!

Покорнѣйше прошу мое и г. Золотарева письма Его Превосходительству доставить. Содержаніе ихъ должно быть одинаково. Мы просимъ Его Превосходительство рѣшить нашу судьбу и колеблющемуся нашему состоянію властью, Верховнымъ Правительствомъ ему предоставленною, дать твердое и незыблемое основаніе. Ибо Правительство здѣшнее насъ увѣрило, что теперь судьба наша предоставлена отъ г. Министра Владиміру Ивановичу, какъ мѣстному начальству, что иначе и быть не можетъ.

Вторая просьба: нельзя ли, по содержанію нашихъ писемъ, узнавши рѣшеніе Владиміра Ивановича, почтить меня увѣдомленіемъ.

При семъ случаѣ рѣшаюсь Васъ безпокоить и третьею: Вамъ уже довольно извѣстны затрудненія въ землѣ Войска Донского, касательно приведенія въ лучшее состояніе учебныхъ заведеній. Несмотря на таковыя неудобства, я продолжаю со всевозможнымъ усиліемъ хлопотать не безъ успѣха. Графъ Платовъ, сынъ знаменитаго покойнаго атамана М. И. Платова, даритъ, по ходатайству моему, для гимназіи, съ прочнымъ на 60 арш. длины и 26 арш. ширины фундаментомъ, обширное, первѣйшее во всемъ Ново-Черкасскѣ мѣсто. Аксайское училище двѣ зимы 1829 и 1830 г.г. не имѣло даже отопки, на которое, по ходатайству Г. Золотарева, подарено казакомъ Дудниковымъ 14000 рублей асс., а нынѣ отставной штабсъ-ротмистръ Курнаковъ желаетъ опредѣлиться въ почетные смотрители со взносомъ на оное ежегодно по тысячѣ рублей. По сему предмету я нарочно былъ у г. Наказного Атамана, просилъ его и подалъ о семъ донесеніе, и онъ на все изъявилъ свою благосклонность. Но о таковыхъ дѣйствіяхъ моихъ, по-колику они еще не окончены, я не могъ оффиціально донести Его Превосходительству,

а Васъ покорнѣйше прошу при случаѣ довести о семъ до его свѣдѣнія.

Съ истиннымъ почтеніемъ и совершенною преданностью честь имѣю быть, Милостивый Государь, Вашимъ покорнѣйшимъ слугою Тимофей Селивановъ.

Декабря 31 дня 1831 года.

Ново-Черкасскъ.

Здѣсь зима чрезвычайно сурова. Декабря 28 былъ морозъ 24 градуса, 29—26½, а 30—25 град. при порядочномъ восточномъ вѣтрѣ; нынѣ же 31-го сдѣлалось нѣсколько теплѣе, за то вѣтеръ, и вьюга сильная. Снѣгу около Новочеркасска отъ 2-хъ до 3-хъ, рѣдко до 4-хъ вершковъ, а выше по Дону, къ Воронежской и Саратовской губерніямъ, снѣгъ лежитъ довольно глубокій.

VII.

## Внучка Ивана Ильича и Евфросиньи Григорьевны Александровичей, кавалеристъ-дѣвица Надежда Андреевна Дурова.

Кто не слыхалъ о знаменитой въ свое время кавалеристъ-дѣвицѣ, Надеждѣ Андреевнѣ Дуровой, служившей въ рядахъ русской арміи въ памятную эпоху Наполеоновскихъ войнъ съ Россіей? Помимо указаннаго обстоятельства, имя этой эксцентричной женщины извѣстно было отчасти и въ литературѣ. Въ 1836 г., въ Петербургѣ появились ея воспоминанія отдѣльной книгой въ двухъ частяхъ[1]), а отрывокъ изъ вто-

[1]) Точное заглавіе этой книги слѣдующее: „Кавалеристъ-Дѣвица, Происшествіе въ Россіи. Издалъ Иванъ Бутовскій". Въ 8-ую д. 2 части; т. I, стр. 289, т. II, 292 стр. Въ 70-хъ гг. XIX ст. Иванъ Григорьевичъ Бутовскій, будучи глубокимъ старикомъ, пріѣзжалъ въ Москву, чтобы подвергнуться операціи снятія катарактовъ. Будучи двоюроднымъ братомъ Н. А. Дуровой и двоюроднымъ дядею Варвары Ананьевны Стороженко, онъ бывалъ въ домѣ Владиміра Андреевича и Варвары Ананьевны Стороженко, проживавшихъ въ это время въ Москвѣ, и много разсказывалъ о своей кузинѣ, кавалеристъ-дѣвицѣ.

рой ихъ части былъ въ томъ же году помѣщенъ въ „Современникѣ“ Пушкина. Въ „Русскомъ Архивѣ“ за 1872 г. напечатана была „Записка А. С. Пушкина къ кавалеристъ-дѣвицѣ Н. А. Дуровой“. Полагаютъ, что геніальный нашъ поэтъ интересовался судьбой Дуровой и принималъ дѣятельное участіе въ литературномъ ея предпріятіи[1]). Сообщившій названную записку директоръ Московскаго главнаго архива министерства иностранныхъ дѣлъ, баронъ Ѳ. А. Бюлеръ, въ своей замѣткѣ къ ней передаетъ слѣдующія біографическія свѣдѣнія о замѣчательномъ авторѣ единственныхъ въ своемъ родѣ воспоминаній.

„Мать Надежды Андреевны Дуровой—дочь помѣщика Полтавской губерніи, Александровича; отецъ—отставной военный, родомъ изъ дворянъ Вятской губерніи. Въ 1808 г., дѣвица Дурова поступила на службу гусарскимъ юнкеромъ, совершила всѣ кампаніи по 1815 г. включительно, получила юнкерскій знакъ Военнаго Ордена и оберъ-офицерскій чинъ. Потомъ вышла въ отставку, но продолжала носить мужское платье, т. е., синій чекмень на крючкахъ, шаровары и фуражку на покрой военный; черные и довольно рѣдкіе волосы ея въ 1836 –38 г. были обстрижены по мужскому, и проборъ былъ сдѣланъ съ лѣвой стороны. Отсутствіе усовъ (которые тогда носили всѣ отставные военные, и множество мелкихъ морщинъ на смугломъ и весьма утомленномъ лицѣ—сильно поражали въ ней съ перваго взгляда, такъ-что и тотъ, кто и не зналъ бы, что это не мужчина, могъ заподозрить въ этомъ существѣ что-то неестественное... Портретъ Н. А. Дуровой, находящійся въ изданной въ 1839 г. Смирдинымъ книгѣ: „Сто русскихъ литераторовъ“ (стр. 553) при ея статьѣ: „Сѣрный ключъ“ (Черемисская повѣсть), довольно похожъ. Еще съ 1812 г. Надежда Андреевна начала называться въ честь императора Александра Павловича, разрѣшившаго ей вступить въ службу, Александромъ Андреевичемъ Александровымъ, а впослѣдствіи корнетомъ Александровымъ“[2]).

Изъ частнаго письма Н. Дуровой къ сестрѣ[3]) видно, что родные первое время не знали, куда дѣлась Надежда, а изъ всеподданнѣйшаго доклада отъ 28-го сентября 1817 г. объясняется причина ея бѣгства: она принуждена была скрыться изъ дому и отъ родныхъ своихъ по семейнымъ несогласіямъ. Поступивъ подъ именемъ „Александра Васильева сына Соколова въ конный Польскій полкъ“, она участвовала „во многихъ сраженіяхъ съ непріятелемъ“ и только послѣ всего этого

---

[1]) Такое предположеніе дѣлаетъ, и весьма основательно, редакторъ „Русскаго Архива“ П. И. Бартеневъ въ своемъ примѣчаніи по поводу помѣщенной „Записки“ А. С. Пушкина къ Н. А. Дуровой.

[2]) „Русскій Архивъ“, 1872 г., стр. 199—201.

[3]) Тамже, стр. 20—43.

извѣстила изъ Гродна своихъ родныхъ о своемъ мѣстонахожденіи. Напавши на слѣдъ безъ вѣсти пропавшей, отецъ и дядя подали прошеніе на Высочайшее имя „о возвращеніи имъ сей несчастной".

Какъ изъ замѣтки барона Ѳ. А. Бюлера, такъ и изъ самыхъ воспоминаній Н. А. Дуровой видно, что ея матьбыла уроженкой с. Великой Кручи, Полтавской губерніи, Пирятинскаго уѣзда. Дурова вспоминаетъ, какъ она воспитывалась у своей бабушки по матери, Александровичъ, въ с. Великой Кручѣ, какъ она любовалась, бывало, живописнымъ мѣстоположеніемъ этого села, какъ она любила кататься на лодкѣ по многоводной тогда рѣкѣ Удаю, подходившей къ самой усадьбѣ. До послѣдняго времени сохранялась часть той „камяницы" (каменнаго домика), въ которой провела свои дѣтскіе и юношескіе годы Надежда Андреевна.

С. Великая Круча (въ 7 верстахъ отъ г. Пирятина по большой дорогѣ въ г. Лубны), дѣйствительно, одно изъ красивѣйшихъ селъ уѣзда. Оно живописно раскинулось по правому берегу р. Удая, попеременно то отлогому, то крутому (отсюда, вѣроятно, и названіе села), обрывистому; въ нѣкоторыхъ мѣстахъ по склону растутъ различныя породы деревьевъ и, между прочимъ, вѣковые дубы. Если взойти на крутизну, то глазамъ представляется громадный ландшафтъ, верстъ на 15 и болѣе: посрединѣ вьется широкой синей лентой р. Удай, по берегамъ зеленѣютъ тамъ и сямъ порелѣски, среди нихъ вырисовываются то вполнѣ ясно, то въ неопредѣленныхъ контурахъ старыя козацкія села: Повстинъ, Куринька, Шкураты, Деймановка, Приходьки, Харьковцы и новыя поселенія: Малая Круча и Высокое; на краю горизонта синѣютъ уже взгорья Лохвицкаго и Лубенскаго уѣздовъ съ поросшими лѣсомъ сврагами.

Дѣдомъ Н. А. Дуровой, по матери, былъ Лубенскій подкоморій Иванъ Ильичъ Александровичъ. Онъ былъ женатъ на Евфросиньи Григорьевнѣ Огроновичъ[1]) и имѣлъ отъ этого брака двухъ сыновей: Порфирія и Варѳоломея, и пятерыхъ дочерей, изъ которыхъ Ульяна умерла дѣвушкой, а замужнія были: Ѳеодосія Бутовская (р. 1757), Прасковья Значко-Яворская (р. 1758), Анна Остроградская и Анастасія (?) Дурова, мать дѣвицы-кавалеристъ[2]).

Родители Н. А. Дуровой вступили въ бракъ при самой романической обстановкѣ. Въ 80-хъ гг. XVIII ст. въ Пирятинѣ стоялъ кавалерійскій полкъ, въ которомъ служилъ, между прочимъ, бѣдный Вятскій дворянинъ Андрей Дуровъ. Офицеры посѣщали семейство Александровичей. Дуровъ влюбился въ одну изъ дочерей, Анастасію Ивановну, и

[1]) О родѣ Огроновичей см. Фамильный Архивъ, т. VI, стр. 741—754.

[2]) См. также, стр. 730—736.

вскорѣ сталъ пользоваться взаимностью. Родители молодой дѣвушки, гордившіеся своею принадлежностью къ казацкой старшинѣ, не согласились выдать дочь за неизвѣстнаго бѣднаго офицера. Между тѣмъ взаимная привязанность молодыхъ людей все болѣе крѣпла, и они рѣшились бѣжать и обвѣнчаться безъ родительскаго благословенія. Когда прошелъ первый пылъ любви, и появился плодъ ея—Надежда, молодожены должны были подумать о средствахъ къ дальнѣйшему существованію, такъ какъ у жены ничего не было, а у мужа была лишь маленькая деревенька Вербовка, Сарапульскаго уѣзда, Вятской губерніи. Не было иного выхода, какъ ѣхать въ Кручу и просить прощенія за свой проступокъ. Горячее раскаяніе и печальное матеріальное положеніе молодой четы смягчили родителей, и они дали свое благословеніе. Проживши нѣкоторое время въ Великой Кручѣ, Дуровы уѣхали обратно въ Вятскую губернію, оставивъ свою дочь на воспитаніе у бабушки. Маленькая Надежда была очень некрасива, но зато своею привѣтливостью и скромностью расположила къ себѣ всю семью Александровичей: особенно подружилась она со своей двоюродной сестрой, красавицей Домникіей Порфирьевной, вышедшей впослѣдствіи замужъ за Павла Петровича Исаевича. Надежда Андреевна жила въ Великой Кручѣ съ перерывами лѣтъ до 15, когда ее взяли къ себѣ родители. Послѣ этого она уже больше не пріѣзжала въ Великую Кручу, съ которой связаны воспоминанія ея дѣтства и юности.

Приведемъ здѣсь выдержки изъ ея воспоминаній о пребываніи ея у бабушки:

### Дѣтскія лѣта мои[1]).

Мать моя, урожденная Александровичева, была одною изъ прекраснѣйшихъ дѣвицъ въ Малороссіи. Въ концѣ пятнадцатаго года ея отъ рожденія женихи толпою предстали искать ея руки. Изъ всего ихъ множества сердце матери моей отдавало преимущество гусарскому ротмистру Дурову; но къ несчастью выборъ этотъ не былъ выборомъ отца ея, гордаго, властолюбиваго пана малороссійскаго. Онъ сказалъ матери моей, чтобъ она выбросила изъ головы химерическую мысль выйти замужъ за москаля, а особливо военнаго. Дѣдъ мой былъ величайшій деспотъ въ своемъ семействѣ; если онъ что приказывалъ, надобно было слѣпо повиноваться, и не было никакой возможности ни умилостивить его, ни перемѣнить однажды принятаго имъ намѣренія. Слѣдствіемъ этой неумѣренной строгости было то, что въ одну бурную осеннюю ночь мать

[1]) Кавалеристъ-дѣвица. Происшествіе въ Россіи. Ч. I, СПБ 1836; ч. II, СПБ. 1836. Издалъ Иванъ Бутовскій (какъ видно изъ предисловія, онъ приходился двоюроднымъ братомъ Н. А. Дуровой).

моя, спавшая въ одной горницѣ съ старшею сестрою своей, встала тихонько съ постели, одѣлась, и взявъ салопъ и капоръ, въ однихъ чулкахъ, утаивая дыханье, прокралась мимо сестриной кровати, отворила двери въ залу, тихо затворила, проворно перебѣжала ее, и отворя дверь въ садъ, какъ стрѣла полетѣла по длинной аллеѣ, оканчивающейся у самой калитки Мать моя спѣшно отпираетъ эту маленькую дверь, и бросается въ объятія ротмистра, ожидавшаго ее съ коляскою, запряженною четырьмя сильными лошадьми, которыя, подобно вѣтру, тогда бушевавшему, понесли ихъ по Кіевской дорогѣ. Въ первомъ селѣ они обвѣнчались, и поѣхали прямо въ Кіевъ, гдѣ квартировалъ полкъ Дурова. Поступокъ матери моей, хотя и могъ быть извиняемъ молодостью, любовью и достоинствами отца моего, бывшаго прекраснѣйшимъ мужчиною, имѣвшаго кроткій нравъ и плѣнительное обращеніе, но онъ былъ такъ противенъ патріархальнымъ нравамъ края малороссійскаго, что дѣдъ мой въ первомъ порывѣ гнѣва проклялъ дочь свою.

Дѣдъ мой, вскорѣ по рожденіи моемъ, простилъ мать мою, и сдѣлалъ это весьма торжественнымъ образомъ: онъ поѣхалъ въ Кіевъ, просилъ архіерея разрѣшить его отъ необдуманной клятвы не прощать никогда дочь свою, и, получивъ пастырское разрѣшеніе, тогда уже написалъ матери моей, что прощаетъ ее, благословляетъ бракъ ея и рожденное отъ него дитя, что проситъ ее пріѣхать къ нему, какъ для того, чтобы лично принять благословеніе отца, такъ и для того, чтобы получить свою часть приданаго. Мать моя не имѣла возможности пользоваться этимъ приглашеніемъ до самаго того времени, какъ батюшкѣ надобно было выйти въ отставку[1]).

---

Мать моя рѣшилась отвезти меня въ Малороссію къ бабкѣ, старой Александровичевой. Мнѣ уже наступалъ четырнадцатый годъ, я была высока ростомъ, тонка и стройна; но воинственный духъ мой рисовался въ чертахъ лица, и хотя я имѣла бѣлую кожу, живой румянецъ, блестящіе глаза и черныя брови, но зеркало мое и матушка говорили мнѣ всякій день, что я совсѣмъ не хороша собою.

Въ началѣ четырнадцатаго года моего отъ рожденія отвезла меня мать моя въ Малороссію къ бабушкѣ и оставила у нея. Дѣда не было уже на свѣтѣ[2]). Всю нашу семью составляли бабушка моя, восьмидесятилѣтняя, умная и благочестивая женщина[3]); она была нѣкогда красавица и

[1]) Часть I-я, стр. 1—14.

[2]) Иванъ Ильичъ Александровичъ умеръ 1 января 1790 г.

[3]) Евфросинья Григорьевна (род. 1731 г. † 8 дек. 1816 г.).

извѣстна по необычайной кротости нрава; сынъ ея, а мой дядя[1]), среднихъ лѣтъ человѣкъ, пригожій, добрый, чувствительный и до несносности капризный, былъ женатъ на дѣвицѣ рѣдкой красоты изъ фамиліи Лизогубовъ, живущихъ въ Черниговѣ[2]); и, наконецъ, тетка, лѣтъ сорока пяти дѣвица[3]). Я болѣе всѣхъ любила молодую и прекрасную жену дяди, но никогда однакожъ не оставалась охотно въ обществѣ моихъ родныхъ: они были такъ важны, такъ набожны, такіе непримиримые враги воинственныхъ наклонностей въ дѣвицѣ, что я боялась думать въ ихъ присутствіи о своихъ любимыхъ намѣреніяхъ. Хотя свободы моей не стѣсняли ни въ чемъ, хотя я могла съ утра до вечера гулять, гдѣ хочу, не опасаясь быть браненою, но если-бъ я осмѣлилась намекнуть только о верховой ѣздѣ, то, думаю, меня осудили бы на церковное покаяніе. Такъ нелицемѣренъ былъ ужасъ родныхъ моихъ при одной мысли объ этихъ противозаконныхъ, по ихъ мнѣнію, упражненіяхъ женщинъ, а особливо дѣвицъ!

Подъ яснымъ небомъ Малороссіи я примѣтно поздоровѣла, хотя въ то же время загорѣла, почернѣла и подурнѣла еще болѣе. Здѣсь меня не шнуровали и не морили за кружевомъ. Любя страстно природу и свободу, я всѣ дни проводила, или бѣгая по лѣснымъ дачамъ дядинаго помѣстья, или плавая по Удаю въ большой ладьѣ, называемой въ Малороссіи „дубъ“. Можетъ быть, этой послѣдней забавы не позволили бы

---

[1]) Порфирій Ивановичъ.

[2]) Марѳа Яковлевна.

[3]) Ульяна Ивановна Александровичъ (род. 1754). О ней сохранилось любопытное преданіе: Когда М. И. Голенищевъ-Кутузовъ, будущій князь Смоленскій, еще въ маленькомъ чинѣ, стоялъ какъ-то съ войсковой частью въ Ширятинѣ, онъ познакомился съ семьей Александровичей и сталъ часто бывать у нихъ въ с. Великой Кручѣ. Ему приглянулась Ульяна Ивановна, отвѣчавшая ему взаимностью, но они еще ничего не говорили родителямъ, какъ вдругъ Ульяна опасно заболѣваетъ. Всѣ лѣченія ничего не помогали, и мать въ отчаяніи дала обѣтъ, что если дочь выздоровѣетъ, то останется всю жизнь незамужней Ульяна выздоровѣла, но вмѣстѣ съ тѣмъ возрасла и взаимная любовь молодыхъ людей. Когда мать объявила Ульянѣ, чему она обязана, по ея мнѣнію, спасеніемъ отъ смерти, они было призадумались, но вскорѣ любовь превозмогла другія чувства, и они просили у родителей благословенія на бракъ. Мать отговаривала, боясь кары Божіей, но потомъ не препятствовала счастью любимой дочери Уже былъ назначенъ день свадьбы, какъ вдругъ невѣста заболѣваетъ горячкой. Женихъ былъ въ страшномъ отчаяніи и принималъ всѣ мѣры къ спасенію несчастной невѣсты. Она не умерла, но, увидѣвши въ своей болѣзни перстъ Провидѣнія, хотя Кутузовъ все настаивалъ на совершеніи брака, рѣшительно не захотѣла „завязывать ему свѣтъ“ Она стала постоянно молиться и сохранила къ любимому человѣку тихую святую привязанность и добрую память до послѣднихъ лѣтъ своей жизни († 1836 г.). Она сберегала, какъ драгоцѣнность, нѣсколько писемъ отъ Кутузова, и когда умирала, приказала положить ихъ къ ней въ гробъ подъ голову.

мнѣ, если бы знали о ней; но я имѣла предосторожность пускаться въ навигацію послѣ обѣда, когда зоркіе глаза молодой тетки закрывались для сна; дядя уходилъ заниматься хозяйствомъ, или читалъ газеты, которыя тетушка-дѣвица слушала съ большимъ участіемъ; оставалась только бабушка, которая могла бы увидѣть меня; но она уже имѣла слабое зрѣніе, и я въ совершенной безопасности разъѣзжала прямо передъ ея окнами[1]).

Весною пріѣхала къ намъ еще одна тетка моя, Значко-Яворская[2]), живущая близъ города Лубенъ[3]); она полюбила меня и выпросила у бабушки позволеніе взять меня къ себѣ на все лѣто.

Здѣсь и занятія мои и удовольствія были совсѣмъ другія: тетка была строгая женщина, наблюдавшая неослабный порядокъ и приличіе во всемъ; она жила открыто, была знакома съ лучшимъ обществомъ изъ окружныхъ помѣщиковъ, имѣла хорошаго повара и часто дѣлала балы; я увидѣла себя въ другой сферѣ. Не слыша никогда брани и укоризнъ женскому полу, я примирилась нѣсколько съ его участью, особливо видя вѣжливое вниманіе и угожденія м жчинъ. Тетка одѣвала меня очень хорошо и старалась свести загаръ съ лица моего; воинскія мечты мои начинали понемногу изглаживаться въ умѣ моемъ; назначеніе женщинъ не казалось уже мнѣ такъ страннымъ, и мнѣ, наконецъ, понравился новый родъ жизни моей. Къ довершенію успокоенія бурныхъ помысловъ моихъ дали мнѣ подругу: у тетушки жила другая племянница ея, Остроградская, годомъ моложе меня. Мы обѣ были неразлучны; утро проводили въ комнатѣ у тетки нашей, читая, рисуя или играя; послѣ обѣда, до самаго чаю, мы были свободны гулять, и тотчасъ уходили въ леваду —такъ называется часть земли, обыкновенно примыкающая къ саду и отдѣляемая отъ него однимъ только рвомъ; я перескакивала его съ легкостью дикой козы, сестра слѣдовала моему примѣру, и мы, въ продолженіе урочнаго времени нашей прогулки облетали всѣ сосѣднія левады во всемъ ихъ пространствѣ.

Тетка моя, какъ и всѣ малороссіянки, была очень набожна, строго наблюдала и исполняла всѣ обряды, предписываемые религіею. Всякій праздникъ она ѣздила къ обѣднѣ, вечернѣ и заутренѣ; я и сестра должны были дѣлать тоже. Сначала мнѣ очень не хотѣлось вставать до свѣту, чтобъ идти въ церковь; но въ сосѣдствѣ у насъ[4]) жила помѣщица Кирьякова съ сыномъ, и также всегда пріѣзжала въ церковь. Въ ожи-

---

[1]) Вода въ р. Удаѣ, въ особенности во время половодья, дѣйствительно близко подходила къ тому мѣсту, гдѣ находился домъ Александровичей.

[2]) Прасковія Ивановна, бывшая замужемъ за Андреемъ Карповичемъ Значко-Яворскимъ, роднымъ братомъ знаменитаго архимандрита Мельхиседека.

[3]) Въ с. Губскомъ, Лубенскаго уѣзда.

[4]) Въ с. Гонцахъ, Лубенскаго уѣзда, въ 7 верстахъ отъ с. Губскаго.

даніи начатія службы, Кирьякова разговаривала съ теткою, а сынъ ея, молодой человѣкъ лѣтъ двадцати пяти, подходилъ къ намъ, или, лучше сказать, ко мнѣ, потому что онъ говорилъ только со мною. Онъ былъ очень недуренъ собою, имѣлъ прекрасные черные глаза, волосы и брови, и юношескую свѣжесть лица; я очень полюбила божественную службу, и къ заутрени вставала всегда уже прежде тетушки.

Наконецъ, разговоры мои съ молодымъ Кирьяковымъ обратили на себя вниманіе тетушки моей. Она стала замѣчать, распрашивать сестру, которая тотчасъ и сказала, что Кирьяковъ бралъ мою руку и просилъ меня отдать ему кольцо, говоря, что тогда сочтетъ себя уполномоченнымъ говорить съ тетушкою. Получа такое объясненіе отъ сестры моей, тетка призвала меня къ себѣ: „Что говоритъ съ тобою сынъ нашей сосѣдки всякій разъ, когда мы бываемъ вмѣстѣ“? Не умѣя вовсе притворяться, я разсказала тотчасъ все, что было мнѣ говорено. Тетушка покачала головой; ей это очень не нравилось. „Нѣтъ“,—говоритъ она,— „не такъ ищутъ руки дѣвицы! Къ чему объясняться съ тобой? Надобно было прямо отнестись къ твоимъ родственникамъ!“ Послѣ этого меня отвезли обратно къ бабкѣ; я долго скучала о молодомъ Кирьяковѣ. Это была первая склонность, и думаю, что если-бъ тогда отдали меня за него, то я навсегда простилась бы съ воинственными замыслами; но судьба, предназначавшая мнѣ поприщемъ ратное поле, распорядилась иначе. Старая Кирьякова просила тетку мою освѣдомиться, имѣю ли я какое приданое, и узнавши, что оно состоитъ изъ нѣсколькихъ аршинъ лентъ, полотна и кисеи, а болѣе ничего, запретила сыну своему думать обо мнѣ.

Мнѣ наступалъ пятнадцатый годъ, какъ въ одинъ день принесли дядѣ моему письмо, повергшее всѣхъ въ печаль и недоумѣніе. Письмо было отъ батюшки; онъ писалъ къ матери моей, умолялъ ее простить ему, возвратиться, и давалъ клятву ее оставить. Никто ничего не могъ понять изъ этого письма. Гдѣ мать моя? Почему письмо къ ней адресовано въ Малороссію? Разошлась ли она съ мужемъ, и по какой причинѣ? Дядя и бабка мои потерялись въ догадкахъ. Недѣли черезъ двѣ послѣ этого письма, я каталась въ лодкѣ по Удаю, и вдругъ услышала визгливый голосъ бабушкиной горничной дѣвки: „Панночко, панночко! идить до бабуси!“ Я испугалась, услыша призывъ къ бабушкѣ, повернула лодку и мысленно прощалась съ своимъ любезнымъ дубомъ, полагая, что теперь велятъ приковать его цѣпью къ сваѣ, и прогулки мои по рѣкѣ навсегда кончились.

„Какъ это случилось, что бабушка увидѣла?“—спрашивала я, приставая къ берегу.—„Бабушка не видѣла“,—отвѣчала Агафія,—„но за Вами пріѣхалъ Степанъ; матушка Ваша прислала“.—„Матушка! за мною! Возможно ли“? Ахъ, прекрасный край, неужели я должна буду оста-

Александръ Михайловичъ Корсунъ.

Род. 11 іюня 1803, † 26 дек. 1855 г.

Свѣтопечать С. В. Кульженко. Кіевъ.

Свѣтопечать С. В. Кульженко. Кіевъ.

Александръ Михайловичъ Корсунъ.

Род. 11 іюня 1803, † 26 дек. 1855 г.

Свѣтопечать С. В. Кульженко. Кіевъ.

Марія Давидовна Корсунъ,

урожденная Горленко, по 1-му мужу Александровичъ.

Род. 8 сент. 1812 † 27 дек. 1886 г.

вить тебя!... Я шла поспѣшно домой; тамъ увидѣла стараго слугу нашего, бывшаго во всѣхъ походахъ съ отцомъ моимъ; сѣдой Степанъ почтительно подалъ мнѣ письмо. Отецъ писалъ, что онъ и мать моя желаютъ, чтобъ я немедленно пріѣхала къ нимъ, что имъ скучно жить розно со мною. Это было непонятно для меня; я знала, что мать не любила меня; итакъ это батюшка хочетъ, что-бъ я была при немъ; но какъ же согласилась мать моя? Сколько я ни думала и сколько ни сожалѣла о необходимости оставить Малороссію, о стѣсненіи свободы, меня ожидающемъ, о непріятномъ размѣнѣ прекраснаго климата на холодный и суровый, но должна была повиноваться! Въ два дня все приготовили: напекли, нажарили, лакомствъ дали огромный коробъ и все уложили. На третій день, почтенная бабка моя прижала меня къ груди своей, и цѣлуя, сказала: „Поѣзжай, дитя мое! да благословитъ Господь тебя въ пути твоемъ! да благословитъ Онъ тебя и въ пути жизни твоей“! Она положила руку свою мнѣ на голову и тихо призывала на меня покровительства Божія! Молитва праведницы была услышана: во все продолженіе воинской бурной жизни я испытывала во многихъ случаяхъ видимое заступленіе Всевышняго. Нечего описывать путешествія моего-подъ надзоромъ стараго Степана и въ товариществѣ двѣнадцатилѣтней Аннушки, его дочери; оно началось и кончилось, какъ начинаются и оканчиваются подобные вояжи: ѣхали на протяжныхъ тихо, долго и, наконецъ, пріѣхали[1]).

VIII.

## Изъ воспоминаній Варвары Ананьевны Стороженко, урожденной Александровичъ.

Родилась я 10 октября 1829 г. въ с. Великой Кручѣ, Пирятинскаго уѣзда. Матери моей, Марьѣ Давидовнѣ Александровичъ, урожденной Горленко, было семнадцать лѣтъ, отцу, Ананію Порфирьевичу Александровичу, 26 лѣтъ.

Мать моя окончила курсъ только-что учрежденнаго тогда Полтавскаго института благородныхъ дѣвицъ, возникшаго благодаря щедрымъ пожертвованіямъ тогдашняго малороссійскаго генералъ-губерна-

[1]) Часть I, стр. 17—44.

тора князя Николая Григорьевича Репнина и его супруги, княгини Варвары Алексѣевны. Мать моя очень любила вспоминать, какъ ей приходилось танцовать на институтскихъ балахъ съ любимцемъ малороссійскаго дворянства княземъ Н. Г. Репнинымъ.

Отецъ мой служилъ сначала въ лейбъ-гвардіи уланскомъ полку, а потомъ перевелся въ Новгородскій кирасирскій полкъ, откуда и вышелъ въ отставку въ чинѣ штабсъ ротмистра. Въ лейбъ-уланы отецъ мой поступилъ по желанію своей тетушки, сестры его матери Маѳы Яковлевны, урожденной Лизогубъ, Екатерины Яковлевны Дунинъ-Борковской, бывшей замужемъ за Дмитріемъ Андреевичемъ Дунинъ-Борковскимъ, который былъ виннымъ откупщикомъ, и старшей сестры его Фотины Порфирьевны, вышедшей замужъ 8 января 1821 г. за артиллерійскаго полковника, впослѣдствіи генерала-отъ-артиллеріи, Пармена Ивановича Стаховича. Обѣ онѣ проживали почти постоянно въ Петербургѣ. Эскадроннымъ командиромъ моего отца въ Новгородскомъ кирасирскомъ полку былъ Виталій Романовичъ Лисенко, отецъ извѣстнаго малороссійскаго композитора Н. В. Лисенка[1]).

[1]) **Выписано изъ книги формулярныхъ списковъ, по Московскому Отдѣленію Общаго Архива Главнаго Штаба кн. № 9163.**

Формулярный списокъ за 1828 годъ, о службѣ и достоинствѣ поручика **Новгородскаго** кирасирскаго полка Александровича, который Высочайшимъ приказомъ 7-го іюня 1829 года уволенъ отъ службы штабсъ-ротмистромъ.

Поручикъ Ананій Порфирьевъ **Александровичъ**, 26 лѣтъ, изъ дворянъ Полтавской губерніи, Пирятинскаго уѣзда; родовое имѣніе по раздѣлу за нимъ въ Пирятинскомъ уѣздѣ состоитъ 337 душъ мужеска пола крестьянъ, благопріобрѣтеннаго и за женою нѣтъ; въ службу вступилъ въ Малороссійскій почтамтъ сверхъ штата въ званіе канцеляриста 1816 года января 1-го, коллежскимъ регистраторомъ 1819 года января 1-го, на канцелярійскій окладъ замѣщенъ 1820 года іюня 16-го въ Малороссійскомъ почтамтѣ; по прошенію его для поступленія въ военную службу уволенъ 1820 года октября 9-го, по предписанію Инспекторскаго Департамента Главнаго Штаба Его Императорскаго Величества отъ 9 октября 1820 года за № 13215, опредѣленъ подпрапорщикомъ 1821 года января 1-го въ Тамбовскій пѣхотный полкъ, портупей-прапорщикомъ 1821 года Августа 11-го въ томъ же полку, изъ онаго переведенъ по приказу Главнокомандующаго 1-ю арміею, отданному отъ 13 ноября за № 145, лейбъ гвардіи въ уланскій полкъ 1822 года декабря 8-го, корнетомъ 1824 года января 24-го, Высочайшимъ приказомъ уволенъ отъ службы по домашнимъ обстоятельствамъ тѣмъ же чиномъ 1825 года марта 7-го. По Высочайшему приказу опредѣленъ поручикомъ 1827 года іюля 20 въ сей полкъ, коего, предписаніемъ командира 2 бригады 3-й кирасирской дивизіи генералъ-маіора Рейтерна отъ 26 августа 1827 года за № 3988, велѣно считать старшинство 1826 года іюня 7-го. Въ походахъ не бывалъ. Грамотѣ: по россійски читать и писать и арифметикѣ знаетъ; въ отпуску былъ 1827 года декабря съ 30-го на двадцать восемь дней и на срокъ прибылъ; женатъ на дочери помѣщика маіора Горленка Маріи Давыдовой, у нихъ сынъ Николай. Состоитъ въ комплектѣ при полку налицо; къ повышенію достоинъ.

Подлинный подписалъ полковникъ Пилларъ.

Незадого до выхода въ отставку, отецъ мой женился на моей матери, приходившейся ему троюродной сестрой, такъ какъ и моя бабушка по матери, Богдана (Ѳеодосія) Васильевна Горленко, была урожденная Лизогубъ и приходилась двоюродной сестрой моей бабушкѣ по отцу, Маріѣ Яковлевнѣ, такъ какъ ихъ отцы, Василій и Яковъ Васильевичи Лизогубы, были родные братья. Бабушка моя, Богдана Васильевна Горленко, была дочерью Василія Васильевича Лизогуба отъ второго брака на Аннѣ Климентьевнѣ Фальковской изъ Кременчугскаго уѣзда; въ первомъ бракѣ онъ былъ женатъ на Закревской. У Якова Васильевича Лизогуба, кромѣ бабушки моей, Маріи Яковлевны Александровичъ, и сестры ея, Екатерины Яковлевны Дунинъ-Борковской, была еще дочь, Надежда (?) Яковлевна Свѣтъ.

Женившись, отецъ мой поселился въ с. Великой Кручѣ, доставшейся ему по наслѣдству отъ отца, Порфирія Ивановича.

У дѣда моего Порфирія Ивановича былъ младшій братъ Варѳоломей и пять сестеръ: Анна Остроградская, Прасковья Значко-Яворская, Ѳеодосія Бутовская, Анастасія Дурова и Ульяна—дѣвица. Потомство Варѳоломея Ивановича и понынѣ владѣетъ земельными участками около с. Кохновки или Свѣчковки въ Пирятинскомъ уѣздѣ; потомство Анны Ивановны Остроградской, кажется, здравствуетъ въ Кременчугскомъ уѣздѣ[1]).

Ѳеодосія Ивановна Бутовская была замужемъ за Григоріемъ Александровичемъ (?) Бутовскимъ въ Кременчугскомъ уѣздѣ, имѣла сына Ивана Григорьевича, издавшаго въ 1836 г. два тома „Воспоминаній Н. А. Дуровой“, а у этого послѣдняго было три сына: Леонидъ, служившій въ Смольномъ институтѣ, Александръ—по департаменту мануфактуръ и торговли, и Викторъ, директоръ Строгановскаго училища техническаго рисованія въ Москвѣ; одна изъ дочерей послѣдняго, кажется, Александра, замужемъ за извѣстнымъ генераломъ Евгеніемъ Васильевичемъ Богдановичемъ.

У Порфирія Ивановича было два сына: мой отецъ, Ананій, и Иванъ, умершій въ молодыхъ годахъ безпотомно, и четыре дочери: Домникія Исаевичъ, Фотина Стаховичъ, Варвара Горленко и Аѳанасія Лисенко.

У моихъ родителей было четыре сына: Николай, Александръ, Порфирій и Николай, и три дочери: Анна, Елисавета и я, Варвара. Я осталась у нихъ скоро единственной, такъ какъ всѣ братья и сестры мои умерли малолѣтними.

---

[1]) По свѣдѣніямъ, выбраннымъ М. Г. Астрябомъ изъ исповѣдныхъ росписей Велико-Кручанской Іоанно-Богословской церкви, старшинство дѣтей Ивана Ильича Александровича шло въ такомъ порядкѣ: сыновья: Порфирій, род. 1760; Варѳоломей, род. 1764 г.; дочери: Ульяна, род. 1754 г., Ѳеодосія, род. 1757 г.; Прасковья, род. 1758 г.; Анна, род. 1762 г.; Анастасія, род 1766 г.

По смерти моего дѣда въ 1830 г. Велико-Кручанское имѣніе былъ раздѣлено между моей бабушкой, моимъ отцомъ и одной изъ его сестеръ, Домникіей Порфирьевной Исаевичъ. Еще только въ прошломъ 1906 г. была разобрана водяная мельница на плотинѣ черезъ р. Удай, при с. Великой Кручѣ, находившаяся на мѣстѣ той, которая была уступлена Д. П. Исаевичъ, и потому и называлась „Саевичинымъ млиномъ", а надо „шляхомъ", идущимъ чрезъ с. Великую Кручу изъ г. Пирятина въ г. Лубны, видны остатки рвовъ отъ „Саевичиной левады", т. е. гумна. Отецъ мой хотѣлъ строить для себя домъ въ отдѣленной ему части усадьбы, на которой онъ разбилъ садъ и посадилъ липовую аллею, остатки которой изъ высокихъ тѣнистыхъ старыхъ липъ сохранился въ теперешнемъ саду Велико-Кручанской усадьбы. Его же посадки и нѣсколько сохранившихся по настоящее время въ этой части сада сосенъ. Домъ, гдѣ онъ родился и гдѣ жили его родители, находился около самой церкви, и подъѣздъ къ нему былъ со стороны теперешняго чернаго двора, гдѣ находится еще и теперь старая липа, росшая у парадnаго крыльца; съ другой стороны дома росли у выхода въ садъ двѣ большія сосны, посаженныя моей бабушкой Маріей Яковлевной, любившей хвойныя деревья, по воспоминаніямъ своей молодости, проведенной въ с. Сѣдневѣ Городнянскаго уѣзда, Черниговской губерніи, старомъ фамильномъ гнѣздѣ Лизогубовъ. Предположенію Ананія Порфирьевича не пришлось осуществиться, такъ какъ послѣдніе годы жизни онъ провелъ въ постоянныхъ разъѣздахъ, получивши назначеніе на должность почетнаго смотрителя богоугодныхъ заведеній въ Воронежѣ, по знакомству съ тамошнимъ военнымъ губернаторомъ, генералъ-маіоромъ Николаемъ Ивановичемъ Ладыгинымъ. Въ мартѣ 1838 г. мой отецъ умеръ.

Послѣ его смерти, бабушка Марѳа Яковлевна оставила осиротѣвшій домъ и поселилась въ небольшомъ выстроенномъ ею домикѣ въ „нижнемъ саду", на мѣстѣ старой Александровичевской усадьбы, въ которой жилъ еще мой прадѣдъ, Иванъ Ильичъ, женившійся на Евфросиніи Григорьевнѣ Огроновичъ и поселившійся въ принадлежавшемъ ему совмѣстно съ братьями его, Андреемъ и Григоріемъ, хуторѣ при урочищѣ Круча впервые въ 1761 г., такъ какъ раньше онъ жилъ постоянно въ Пирятинѣ „на замкѣ", въ приходѣ Успенской церкви.

Мать моя, Марья Давидовна, 1 октября 1840 г. вышла замужъ за статскаго совѣтника Александра Михайловича Корсуна, служившаго до этого чиновникомъ особыхъ порученій при попечителѣ Харьковскаго учебнаго округа. Отъ этого брака была у нея дочь Марія, умершая малолѣтней. Жили они въ это время въ домѣ, находившемся въ верхнемъ саду, расширенномъ изъ флигеля, выстроеннаго еще моимъ отцомъ, Ананіемъ Порфиріевичемъ. Этотъ домъ въ 1852 г. сгорѣлъ отъ неосто-

рожнаго обращенія съ огнемъ при топкѣ печей; въ немъ, между прочимъ, сгорѣли нѣсколько очень интересныхъ фамильныхъ грамотъ и патентовъ на служебныя званія, внѣшній видъ которыхъ, на пергаментѣ съ лентами, припечатанными восковыми печатями, совершенно ясно представляю себѣ и по настоящее время; мы перешли на жительство въ домъ въ „нижнемъ саду", выстроенный, какъ я уже говорила, моей бабушкой и выкупленный отъ Д. П. Исаевичъ, въ часть которой онъ пришелся, было, по раздѣлу.

Отчимъ мой, А. М. Корсунъ, былъ большой любитель построекъ, и потому онъ капитально перестроилъ, возобновивши, старую каменную церковь, построенную еще моимъ прадѣдомъ Иваномъ Ильичемъ на прахѣ родителей. Его же постройки и каменный подвалъ, и понынѣ существующій, выстроенный для надобностей винокурни.

Такъ какъ моя мать въ послѣдніе годы жизни моего отца и послѣ его смерти была очень озабочена приведеніемъ въ порядокъ имущественныхъ дѣлъ и веденіемъ въ связи съ этимъ нѣсколькихъ процессовъ, часть дѣлопроизводства по которымъ сохранилась среди нашихъ старыхъ фамильныхъ бумагъ, то я проводила большую часть своего дѣтства въ домѣ дѣдушки моего по матери, Давида Семеновича Горленка, въ с. Заѣздахъ, Прилуцкаго уѣзда. Дѣдушка былъ очень богатъ самъ по себѣ и по женѣ, Богданѣ Васильевнѣ Лизогубъ, и потому усадьба его въ с. Заѣздахъ была устроена на широкую ногу: большой домъ съ двухсвѣтнымъ заломъ съ хорами для музыкантовъ, громадный въ сто десятинъ, прекрасно разбитый, паркъ, оранжереи, масса дворни. Такъ какъ онъ былъ около двадцати лѣтъ предводителемъ дворянства Прилукскаго уѣзда, то жилъ открыто. Все мѣстное дворянство часто собиралось у него въ домѣ на разнаго рода празднества. При собственномъ оркестрѣ и массѣ цвѣтовъ, обѣды и балы получали очень пышный характеръ. Семья у него была большая: два сына, Василій, впослѣдствіи женившійся на Маріѣ Кирилловнѣ Катериничъ, и Семенъ, женатый на Аделаидѣ Андреевнѣ Иваненко, служили офицерами: первый въ лейбъ-гвардіи Измайловскомъ полку, второй въ гусарахъ, стоявшихъ въ городѣ Умани. Кромѣ этихъ двухъ сыновей, у него было четыре дочери: изъ нихъ старшая моя мать (род. 8 сентября (?) 1812 г. † 28 декабря 1886 г.), вторая—Любовь (род. 26 августа 1821 г. † 1 декабря 1894 г.), вышедшая замужъ за князя Дмитрія Михайловича Жевахова, Варвара (род. 5 декабря 1827 г.)—была замужемъ за княземъ Василіемъ Ивановичемъ Баратовымъ, Наталія, (род. 26 августа 1829 г.),—была замужемъ за Александромъ Николаевичемъ Александровичемъ.

Такъ какъ мои тетки, Варвара и Наталія, были моими сверстницами, то я и росла вмѣстѣ съ ними, вмѣстѣ съ ними и выѣзжала. Воспитательницами нашими были окончившія курсъ С.-Петербургскаго

Николаевскаго сиротскаго института, Варвара Евстафіевна Бураковская, впослѣдствіи вышедшая замужъ за нашего же учителя музыки, Орловскаго, и Ѳеодора Алексѣевна Ѳеофилактова.

Кромѣ своей семьи, Заѣздскій домъ наполняли разные служащіе у дѣдушки по имѣніямъ и по предводительству. Особенно мы любили капельмейстера оркестра Карла Ивановича Шмидта, прекрасно игравшаго на разныхъ инструментахъ и любившаго пѣть русскіе романсы, хотя и съ иностраннымъ акцентомъ, а также старшаго садовника Владислава Ивановича Войцеховскаго, всегда приносившаго къ столу какой-либо вновь расцвѣтшій цвѣтокъ.

Весело жилось въ Заѣздахъ: празднества постоянно смѣнялись одно другимъ и вызывали приглашенія со стороны другихъ богатыхъ дворянъ на подобныя же торжества. Особенно пышными были пріемы у Григорія Степановича Почеки-Тарновскаго въ Качановкѣ, у Дмитрія Петровича Селецкаго въ Отрадѣ, у Татьяны Густавовны Волховской въ Мосевкѣ, у Лаврентія Андреевича и Варвары Васильевны Раковичей въ Галицѣ.

Однимъ изъ постоянныхъ кавалеровъ въ Заѣздахъ былъ Григорій Николаевичъ Краснокутскій, жившій въ с. Пайкахъ, Пирятинскаго уѣзда и очень ухаживавшій, бывая въ Заѣздахъ, за моей теткой Натальей Давидовной; но судьба не свела ихъ, и Краснокутскій женился совершенно случайно, противъ желанія, на Анастасіи Георгіевнѣ Раковичъ и былъ съ нею очень несчастливъ, а Наталія Давидовна, тоже неохотно, вышла замужъ за А. Н. Александровича, большого кутилу и картежника, и вскорѣ умерла отъ семейныхъ огорченій и внезапной болѣзни и погребена въ саду своей усадьбы въ с. Макѣевкѣ, Нѣжинскаго уѣзда.

Въ числѣ другихъ гостей постояннымъ посѣтителемъ Заѣздскихъ празднествъ былъ штатный смотритель Прилукскаго училища Павелъ Павловичъ Бѣлецкій-Носенко, который производилъ на насъ, дѣтей, сильное впечатлѣніе своимъ высокимъ ростомъ и внушительнымъ громкимъ голосомъ, въ особенности, когда онъ, по педагогической привычкѣ, начиналъ производить намъ экзаменъ. Его очень уважали, какъ писателя.

Не могу не вспомнить Анну Степановну Арабажину, урожденную Санковскую, внучку потемкинскаго врача Андрея Санковскаго, присутствовавшаго при кончинѣ свѣтлѣйшаго, и дочь Стефана Андреевича, служившаго при посольствѣ въ Римѣ. Мужа Анны Степановны звали Александръ Матвѣевичъ, жили они въ с. Капустинцахъ. Анна Степановна, какъ воспитанная заграницей, обладала изящными манерами, весьма величавыми при ея высокомъ ростѣ, стройности, и красивомъ черномъ платьѣ съ мантиліей, и черномъ чепцѣ на сѣдыхъ волосахъ. Пріѣзжая, она всегда надѣляла насъ, дѣтей, лакомствами и игрушками.

Свѣтопечать С. В. Кульженко.

Богдана Васильевна Горленко,

урожденная Лизогубъ.

† въ 1854 г.

Свѣтопечать С. В. Кульженко

Богдана Васильевна Горленко,

урожденная Лизогубъ.

† въ 1854 г.

Свѣтопечать С. В. Кульженко.

## Давидъ Семеновичъ Горленко.

Род. въ 1788 г. † 20 іюня 1848 г.

Вмѣстѣ съ Арабажиной жили ея сестры-дѣвушки: Надежда и Марья Степановны Санковскія.

Пріѣзжали го тить въ Заѣзды Иванъ Васильевичъ Капнистъ (род. 1798 † 1860), бывшій съ 1842 г. Смоленскимъ вице-губернаторомъ, а съ 1844 г. Московскимъ губернаторомъ, съ женой Пелагеей Георгіевной, урожденной Горленко, которая всегда называла моего дѣда Давида Семеновича „дяденькой“, и съ семьей. Капнисты пріѣзжали изъ Москвы къ себѣ въ имѣніе с. Яблоново, Пирятинскаго уѣзда, гдѣ проживала мать Пелагеи Георгіевны, Марья Осиповна, дожившая до глубокой старости и скончавшаяся въ 60-хъ г.г. XIX ст.

Изъ Горленковъ другихъ линій бывали: Иванъ Андреевичъ изъ с. Ярошевки, Прилукскаго уѣзда, обыкновенно читавшій свои стихотворенія, за что мы его очень любили, Павелъ Васильевичъ изъ с. Давидовки, Пирятинскаго уѣзда, женатый на моей теткѣ Варварѣ Порфирьевнѣ Александровичъ, Григорій Петровичъ и Александръ Петровичъ съ женой Татьяной Ивановной (изъ с. Ржавца, Прилукскаго уѣзда) изъ с. Мазьковъ, Прилукскаго уѣзда.

Бывали также на большихъ пріемахъ Галаганы, Кочубеи, Забѣлы, но ясно я себѣ не представляю отдѣльныхъ лицъ, такъ какъ мы, дѣти, на такихъ торжествахъ бывали на-короткѣ.

Бывала въ Заѣздахъ въ раннемъ моемъ дѣтствѣ Татьяна Густавовна Волховская изъ с. Мосевки, Пирятинскаго уѣзда, очень чопорная старуха въ локонахъ и торжественныхъ шелковыхъ платьяхъ, которая внушала мнѣ особенное уваженіе своимъ внѣшнимъ видомъ.

Почти каждое лѣто Заѣздскими гостьми бывали Дунинъ-Борковскіе, о которыхъ упоминалось выше, пріѣзжавшіе обыкновенно изъ своего имѣнія с. Великаго Лиственя Городнянскаго уѣзда, Черниговской губерніи, въ с. Великую Кручу къ моей бабушкѣ Маріѣ Яковлевнѣ Александровичъ.

Дѣдъ мой, Давидъ Семеновичъ Горленко, умеръ отъ удара въ 1848 г., послѣдовавшаго вслѣдствіе внезапнаго заболѣванія холерою его любимой дочери, Наталіи Давидовны. Послѣ его смерти, строй жизни въ Заѣздахъ сильно измѣнился, бабушка грустила, пріемы прекратились, и я съ матерью стала чаще проживать въ Кручѣ. Тихо проходила моя жизнь здѣсь, разнообразясь лишь частыми выѣздами въ Заѣзды и поѣздками по монастырямъ, которые моя мать очень любила посѣщать на долгихъ, не говоря о ближайшихъ, но даже такіе отдаленные, какъ Ахтырскій, Святогорскій, Задонскій, Воронежскій и другіе.

Впрочемъ, въ Воронежѣ я была еще въ дѣтствѣ, вскорѣ послѣ смерти моего отца. Помню, что мы были у Ладыгиныхъ, которые очень радушно приняли насъ и даже просили мою мать оставить меня у

нихъ для помѣщенія вмѣстѣ съ ихъ племянницей, такъ какъ у нихъ не было дѣтей, въ институтъ. Также ласково принималъ насъ и тогдашній Воронежскій архіерей Антоній, до постриженія Абрамъ Гавріиловичъ Смирницкій (род. 1772 г. † 20 декабря 1846 г.), извѣстный духовный писатель, сынъ дьяка изъ с. Повстина, Пирятинскаго уѣзда, благословившій меня иконой св. Митрофанія и обдарившій чудными фруктами изъ своего архіерейскаго сада.

Въ Кручѣ насъ часто навѣщали наши сосѣдки-родственницы: Анна Корнѣевна Огроновичъ (род. 1796 г. † около 1875 г.), внучатная племянница моей прабабушки Евфросиньи Григорьевны Александровичъ, внучка ея родного брата Павла Григорьевича, жившая въ х. Саловкѣ, и Наталья Васильевна Горленко, дочь Василія Павловича Горленка, жившая въ х. Хоружевкѣ, а также семейства Санковскихъ, Щербаковъ, Огроновичей, Рудановскихъ, Лизогубовъ, Селецкихъ, Закревскихъ и другихъ сосѣдей.

Викторъ Андреевичъ Санковскій, сынъ потемкинскаго врача Андрея Санковскаго, о которомъ я упоминала выше, жилъ, послѣ службы своей Предсѣдателемъ Палаты уголовныхъ и гражданскихъ дѣлъ въ г. Могилевѣ, въ своемъ имѣніи при х. Скочакѣ, гдѣ построилъ для себя очень красиво отдѣланный домъ, съ паркетами, рѣзными лакированными дверьми и другими по тому времени новшествами, каковую отдѣлку исполняли рѣзчики Донцовы изъ Чернигова, которые потомъ сооружали иконостасъ въ Іоанно-Богословской церкви с. Великой Кручи.

У Виктора Андреевича Санковскаго, роднаго брата Степана Андреевича, отца Арабажиной, о которой я раньше упоминала, было нѣсколько сестеръ, изъ которыхъ одна, Евдокія Андреевна, была замужемъ за Михаиломъ Максимовичемъ Щербакомъ, жившимъ въ д. Писарщинѣ, другая, Марья Андреевна, за Михаиломъ Львовичемъ Горбаневскимъ, жившимъ въ теперешнемъ с. Маіорщинѣ, и Анна Андреевна— за Иваномъ Павловичемъ Рудановскимъ, жившимъ въ х. Семакахъ, около с. Лазорекъ, Лубенскаго уѣзда. У В. А. Санковскаго сохранялась картина, изображавшая смерть Потемкина въ Новороссійской степи, на которой изображенъ и его отецъ. Санковскій былъ женатъ на Марьѣ Ивановнѣ, дѣвической фамиліи которой я не вспомню, и отъ этого брака родилась дочь Анна Викторовна, бывшая впослѣдствіи замужемъ за княземъ Кудашевымъ, продавшая х. Скочакъ женѣ генералъ-маіора Ульянѣ Гавріиловнѣ Глинкѣ, урожденной Вишневской, завѣщавшей въ свою очередь х. Скочакъ своей племянницѣ, вышедшей впослѣдствіи замужъ за Орловскаго помѣщика Минина, дочери котораго М. В. Левшиной это имѣніе принадлежитъ и понынѣ.

Щербаки проживали въ д. Писарщинѣ. Евдокія Андреевна Щербакъ отличалась большою полнотою и потому выѣзжала изъ дому рѣдко,

и главнымъ образомъ къ своей сестрѣ Гербаневской, о чемъ та оповѣщалась заранѣе, въ особенности, въ виду того, что Е. А. Щербакъ обыкновенно ѣздила, по словамъ ея племянника, покойнаго Андрея Михайловича Гербаневскаго, въ каретѣ шестерикомъ кобылъ, за которыми бѣжали жеребята, привлекавшія табуны лошадей, пасшихся на степяхъ Гербаневскихъ,—и потому, при проѣздѣ Е. А. Щербакъ, эти табуны отгонялись подальше отъ дороги.

Изъ Огроновичей вспоминаю трехъ братьевъ: Николая, Антона и Степана Степановичей, изъ которыхъ первый былъ артиллерійскимъ генераломъ и умеръ въ 1873 г., Антонъ служилъ въ гвардіи и дослужился до чина полковника, а Степанъ получилъ домашнее образованіе и нигдѣ не служилъ. Николай и Степанъ Степановичи не были женаты, а Антонъ Степановичъ женился на Надеждѣ Львовнѣ Немировской и имѣлъ отъ этого брака сына, Николая Антоновича, умершаго въ 1905 г. и бывшаго много лѣтъ Лубенскимъ предводителемъ дворянства, по окончаніи медицинскаго факультета въ Кіевскомъ университетѣ. Въ двухъ верстахъ отъ с. Великой Кручи, въ х. Сотницкомъ, жилъ еще Николай Алексѣевичъ Огроновичъ, женатый на Елисаветѣ Ивановнѣ Бобининой, съ большой семьей.

Виталій Ивановичъ Лизогубъ, жившій въ с. Коломійцахъ, Пирятинскаго уѣзда, приходился родственникомъ моимъ бабушкамъ Маріѣ Яковлевнѣ и Богданѣ Васильевнѣ, а потому часто насъ посѣщалъ. Женатъ онъ былъ на Ѳеодосіи Андреевнѣ Марковичъ, сестрѣ Анастасіи Андреевны Щербакъ, Варвары Андреевны Иваненко и Софьи Андреевны Рудановской.

У него было два брата: Илья и Андрей, изъ которыхъ первый былъ женатъ на графинѣ Гудовичъ и проживалъ въ с. Сѣдневѣ, Городнянскаго уѣзда, Черниговской губерніи, въ красивой, расположенной на берегу рѣки Десны, усадьбѣ, богато обставленной и содержавшейся на широкую барскую ногу, благодаря чопорной женѣ его, введшей въ своемъ домѣ самый строгій этикетъ во время частыхъ пріемовъ, которые устраивала эта бездѣтная чета. Впослѣдствіи все состояніе Ильи Ивановича перешло къ потомству брата его, Андрея Ивановича, извѣстнаго своею дружбою съ Т. Г. Шевченкомъ.

Селецкіе въ с. Малютинцахъ, наслѣдіи Вакуловичей, или, какъ впослѣдствіи назвалъ генералъ Дмитрій Петровичъ Селецкій свою усадьбу, въ „Отрадѣ“, жили очень открыто, такъ какъ Дмитрій Петровичъ, женатый на Маріѣ Даниловнѣ Вакуловичъ, имѣлъ большую семью: кромѣ сына, Петра Дмитріевича, было четыре дочери: Марья, Аделаида, Софія и Надежда, изъ которыхъ Марья была впослѣдствіи замужемъ за Фалѣевымъ, Аделаида за Иваномъ Гавріиловичемъ Вишневскимъ, проживавшимъ въ с. Фарбованномъ, Пирятинскаго уѣзда,

Софія – за Евгеніемъ Григорьевичемъ Бразолемъ, жившимъ въ с. Павловкѣ, Зеньковскаго уѣзда, и Надежда—въ первомъ бракѣ за Николаемъ Прокофіевичемъ Глѣбовымъ, жившимъ въ с. Бобровицѣ подъ Черниговомъ, а во второмъ бракѣ за Николаемъ Николаевичемъ Милорадовичемъ, проживавшимъ въ г. Нѣжинѣ.

Балы, которые устраивалъ Д. П. Селецкій, были всегда очень оживленными и собирали много сосѣдей. Дочери его часто бывали у насъ въ Кручѣ.

Анна Ивановна Закревская, урожденная Заславская, жена Платона Алексѣевича, отличалась красотой и богатствомъ и имѣла всегда много поклонниковъ, въ особенности изъ числа офицеровъ гусарскаго великой княгини Ольги Николаевны полка, стоявшаго въ Пирятинѣ. Особенно выдѣлялся изъ плеяды ея поклонниковъ своимъ изяществомъ графъ Патрикій Осиповичъ О'Руркъ.

Воспоминанія о повседневномъ бытѣ нашемъ въ Кручанской усадьбѣ приводятъ мнѣ на мысль цѣлый рядъ лицъ изъ Кручанской дворни.

Вспоминаю свою горничную Ѳеню, родомъ изъ с. Бирловки, полученную моей матерью въ приданое и выданную замужъ за Кручанскаго крестьянина Василія Давидовича Буслика, служившаго долгое время кучеромъ, возившаго насъ въ Заѣзды и по монастырямъ, умершаго отъ холеры въ 1870 г. Ѳеня была необыкновенно добрая и благовоспитанная женщина, такъ-что въ общеніи съ нею забывалось ея простое происхожденіе, и къ тому же хорошая рукодѣльница. Она неотлучно была при моей матери въ ея молодости.

Очень памятенъ мнѣ дѣдъ-пасѣчникъ, Артемъ Грабарь, сидѣвшій съ пасѣкой въ саду и потѣшавшій меня разсказами о старинѣ. Онъ вспоминалъ, что отецъ его былъ козакъ изъ с. Грабаровки, Пирятинскаго уѣзда, и поселился въ Кручѣ въ качествѣ подсосѣдка, а затѣмъ, по указу 1783 года, попалъ со всей семьей въ крѣпостную зависимость. По разсказамъ Артема Грабаря, первоначальный поселокъ въ Кручѣ образовался въ верхней части теперешняго села, называемой съ давнихъ временъ „Таранивкой". Онъ помнилъ еще время, когда въ Кручѣ было не болѣе десяти хатъ. По ремеслу онъ былъ портной и ремеслу этому обучился въ Сѣдневѣ, почему и потомки его стали прозываться Портненками. Разсказывалъ онъ также, что за селомъ, въ урочищѣ, называемомъ нынѣ „Дубиной", а въ давнее время „Сакунивщиной", густо росли старые вѣтвистые дубы, столь близко стоявшіе другъ къ другу, что можно было перелѣзать по вѣтвямъ съ дерева на дерево. Эти дубы и я еще помню, но такъ какъ они стали усыхать, то ихъ постепенно срубили на постройки. Артемъ Грабарь разсказывалъ также о необыкновенной добротѣ дѣдушки Порфирія Ивановича

и о томъ, какъ онъ по праздничнымъ днямъ любилъ бросать крестьянскимъ ребятамъ мелкія деньги и пряники, забавляясь ихъ потасовкой при этомъ.

Вспоминалъ онъ также разсказъ самого Порфирія Ивановича изъ временъ его военной службы:

Во время осады Очакова, однажды въ лѣтній жаркій день, войска ожидали смотра ихъ Суворовымъ; Порфирій Ивановичъ, изнемогая отъ жары, рѣшился окунуться въ морѣ, какъ вдругъ къ его части неожиданно подъѣзжаетъ Суворовъ; увидѣвши Порфирія Ивановича въ водѣ, Суворовъ его окликнулъ: „Маіоръ Александровичъ, что ты тамъ дѣлаешь?—„Измѣряю глубину морскую, Ваше Превосходительство!“—нашелся Порфирій Ивановичъ, чѣмъ и избѣгъ строгаго взысканія.

Когда копали въ 1852 г. фундаментъ подъ пономарню, то выкопали гробъ, въ которомъ находился истлѣвшій трупъ съ кусками верхней одежды и металлическими пуговицами, при чемъ Артемъ Грабарь и другіе старики говорили, что это гробъ Андрея Ильича Александровича, который и былъ тутъ же преданъ землѣ.

Архипъ Сакунъ былъ дядькой при сыновьяхъ моего дѣда Порфирія Ивановича: Иванѣ, умершемъ 22 лѣтъ, и моемъ отцѣ, Ананіи. Сакунъ обучалъ ихъ грамотѣ, а потомъ возилъ въ Черниговъ учиться въ тамошней губернской гимназіи, подъ надзоромъ ихъ родственниковъ Лизогубовъ.

Ефимъ Бугай и Трофимъ Лисенко были извѣстны мнѣ, какъ чумаки, которые каждый годъ ѣздили двумя своими и двумя панскими „паровицами“ въ Крымъ за солью и рыбой.

Много было среди Кручанскихъ крестьянъ, моихъ сверстниковъ, ремесленниковъ: Трофимъ Свинарь и Романъ Василенко—кузнецы, Іуда Бутько—шорникъ, Ѳедоръ и его сыновья Григорій и Романъ Бугаи—столяры, Иванъ Грабарь, сынъ вышеупомянутаго Артема а равно и его сынъ Макаръ—портные, Степанъ Свинарь—сапожникъ, Корнѣй и его сынъ Кириллъ Чернораи—садовники.

Не поклонница я крѣпостного права, часто благодарю Бога и молитвенно вспоминаю Царя-Освободителя, что онъ установилъ болѣе правильныя сосѣдскія отношенія между дворянами и крестьянами, но не могу не отмѣтить, что малороссійскіе крестьяне не испытывали всѣхъ тѣхъ ужасовъ мрачной эпохи крѣпостного права, описанія которыхъ такъ часто попадаются въ воспоминаніяхъ о бытѣ польскихъ и отчасти великорусскихъ помѣщиковъ. За рѣдкими исключеніями, какъ, напримѣръ, помѣщица Селивановичъ въ с. Толкачевкѣ, Прилукскаго уѣзда, которая, по настоянію Полтавскаго архіерея Гедеона, выстроила величественный и понынѣ существующій въ с. Толкачевкѣ храмъ, чтобы искупить свое, жестокое обращеніе съ крѣпостными, значительное большинство помѣ-

щиковъ, по крайней мѣрѣ, въ нашей мѣстности, обходилось со своими крѣпостными милостиво, въ особенности заботясь о нихъ въ годины народныхъ бѣдствій, когда помѣщики, какъ, напримѣръ, во время голода въ 1830 г., впадали даже въ долги, содержа своихъ крестьянъ, и придавало большое значеніе обученію ихъ разнымъ ремесламъ, не говоря уже о предоставленіи имъ полной свободы въ пользованіи всякаго рода экономическими угодіями.

Тяжелое также время пережили мы и крестьяне во время Крымской войны. Такъ какъ с. Великая Круча находится на большой дорогѣ изъ г. Лубенъ въ г. Пирятинъ, тогда очень проѣзжей, то постоянные транспорты раненыхъ проѣзжали чрезъ село, оглашая воздухъ своими стонами. Приходилось давать подводы и надѣлять кормами.

Кто только не проѣзжалъ по этому „шляху“! Около находившагося въ селѣ постоялаго двора, который содержалъ еврей Самойло, останавливались всевозможные экипажи до каретъ включительно.

По этой дорогѣ въ 1856 г. проѣзжалъ и Императоръ Александръ II, дѣлавшій смотръ войскамъ подъ с. Тепловкой, Пирятинскаго уѣзда, и останавливавшійся у тамошняго помѣщика князя Михаила Михайловича Долгорукаго, который былъ женатъ на Екатеринѣ Гавріиловнѣ Вишневской и имѣлъ отъ этого брака сына князя Владиміра Михайловича, впослѣдствіи Минскаго губернатора, и нѣсколькихъ дочерей, изъ которыхъ княжна Екатерина Михайловна сдѣлалась въ 1880 г. свѣтлѣйшей княгиней Юрьевской. Помню, что для пріема Государя ото всѣхъ окружныхъ помѣщиковъ привозили въ Полтаву разные съѣстные припасы и, между прочимъ, отъ насъ груши осенняго сорта, которыя и стали называться съ тѣхъ поръ въ обиходѣ „александровками“.

Когда я стала чаще проживать въ с. Великой Кручѣ, то я ближе сошлась съ моимъ отчимомъ Александромъ Михайловичемъ Корсуномъ. Это былъ человѣкъ небольшого роста, съ красивыми чертами лица, и необыкновенно скромнаго, мягкаго и уравновѣшеннаго характера, переходившаго иногда въ педантизмъ и методичность.

Все время его было строго распредѣлено, всякая вещь лежала у него на извѣстномъ мѣстѣ, и онъ не любилъ, чтобы кто-либо перекладывалъ ее на другое мѣсто. Онъ очень любилъ рисовать и чертить архитектурные планы. Сохранились его рисунки акварелью, показывающіе его несомнѣнный талантъ къ живописи. Работая кистью въ своемъ кабинетѣ, онъ любилъ курить трубку съ длиннымъ чубукомъ, и потому у дверей кабинета всегда сидѣлъ казачекъ, Тарасъ Онищенко, перемѣнявшій трубки.

Въ 1844 г. нашимъ сосѣдомъ сдѣлался сенаторъ Андрей Яковлевичъ Стороженко, служившій въ Варшавѣ, купившій у одного изъ Щербаковъ, Михаила Михайловича, д. Щербаковку, верстахъ въ пяти

Свѣтопечать С. В. Куликенко. Кіевъ.

## Священникъ Левъ Ѳомичъ Пискорскій,

настоятель церкви въ с. Великой-Кручъ съ 1853 по 1897 г.

Род. 18 февраля 1820 г. † 6 апр. 1897 г.

онъ всегда бывалъ
го сына, Влади-
ромъ и служив-
мента Морского
нчаніе наше про-
было совершено
мъ Пискорскимъ
ые прослужили
уясь любовью и
были у насъ: со
Григорій Михай-
овичъ Корсунъ и

мужа: его отецъ,
ена послѣдняго,
Коля.
жеству; роскош-

у службы мужа.

Автотипія Ст. В. Кульженко. К.

Священникъ Левъ Ѳомичъ Пис[illegible]

настоятель церкви въ с. Великой-Кручъ съ 1853 по 18[illegible]

Ро[illegible] † 6 апр. 1897

отъ с. Великой Кручи. Пріѣзжая въ Щербаковку, онъ всегда бывалъ у насъ въ Кручѣ, а затѣмъ представилъ намъ и своего сына, Владиміра Андреевича, бывшаго въ то время камеръ-юнкеромъ и служившаго въ Петербургѣ начальникомъ отдѣленія Департамента Морского Министерства. Въ 1856 г. я вышла замужъ за него. Вѣнчаніе наше происходило 16 сентября 1856 г. въ Кручанской церкви и было совершено нашимъ почтеннымъ священникомъ о. Львомъ Ѳомичемъ Пискорскимъ при дьякѣ Дмитріи Никифоровичѣ Діаконенкѣ, которые прослужили потомъ болѣе сорока лѣтъ при нашемъ храмѣ, пользуясь любовью и уваженіемъ всего мѣстнаго населенія. Поручителями были у насъ: со стороны жениха—Степанъ Степановичъ Огроновичъ и Григорій Михайловичъ Корсунъ, а съ моей стороны—Михаилъ Михайловичъ Корсунъ и Константинъ Карловичъ Вульфертъ.

На свадьбѣ были всѣ Заѣздскіе родные и семья мужа: его отецъ, сенаторъ Андрей Яковлевичъ Стороженко, вторая жена послѣдняго, Юлія Ивановна, и дѣти его отъ этого брака: Даша и Коля.

Чудная осенняя погода благопріятствовала торжеству; роскошные цвѣты въ букетахъ и на клумбахъ украшали его.

На другой день мы уѣхали въ Петербургъ, по мѣсту службы мужа.

# Дѣловыя бумаги, относящіяся къ Великокручанскому имѣнію Александровичей.

## I.

*26 января 1831 г. Купчая крѣпость въ суммѣ восьмисотъ рублей ассигн. на двадцать шесть дес., выданная Ананіемъ Порфирьевичемъ Александровичемъ Софіи Ивановнѣ Добровольской.*

Лѣта тысяча восемьсотъ тридцать перваго, генваря двадцать шестого дня.

Я нижеподписавшійся, Малороссійско-Полтавской губерніи Пирятинскаго повѣта помѣщикъ, Штабсъ-Ротмистръ Ананій Порфиріевъ сынъ Александровичъ, симъ моимъ добровольнымъ купчимъ записомъ объявляю всякому суду и праву, кому о семъ теперь и въ предъ-будущія времена вѣдать надлежатиметь, въ томъ, что имѣю я собственную свою сѣнокосную землю, доставшуюся мнѣ по наслѣдству отъ умершаго отца моего, Маіора Порфирія Александровича, лежащую Пирятинскаго повѣта на Пологахъ, близъ хутора Капитанъ-Командора жены Шостаковой, мѣрою двадцать пять десятинъ, которой помежники: съ первой стороны, помѣщикъ Максимовичъ, съ другой, Порутчица Исаевичева, съ третьей, Маіорша Александровичева, а съ четвертой, озеро,—съ доброй моей воли, а ни съ какого либо принужденія продалъ я Подполковника и Кавалера женѣ Софіи Ивановой дочери Доброволь-

ской, за цѣну государственными ассигнаціями восемьсотъ рублей, которыя деньги я отъ покупщицы, госпожи Добровольской, всѣ полностію получилъ и отъ сего времени предоставляю полное право тою проданною сѣнокосною землею какъ хотя владѣть и по волѣ своей распоряжать, т. е. дать, продать, даровать, замѣнять и куда угодно обратить, я же себя и всѣхъ моихъ родственниковъ отъ оной проданной мною г. Добровольской земли вѣчно отдаляю и на выкупъ права никому не предоставляю; о неутайкѣ же цѣны указъ, 1752 года іюня во 2 день состоявшійся, мнѣ извѣстенъ; въ твердость чего и сей купчій записъ за подписомъ моимъ и упрошенныхъ отъ меня свидѣтелей ей, госпожѣ Добровольской, году, мѣсяца и числа вышеписанныхъ данъ.

Къ сему купчему запису помѣщикъ Штабсъ-Ротмистръ Ананій Порфиріевъ сынъ Александровичъ подписался.

При дачѣ сего купчаго записа были и по личной просьбѣ дателя онаго господина Александровича во свидѣтельство подписались:

Коллежскій Регистраторъ Яковъ Рыза.

Коллежскій Регистраторъ Петръ Бородникъ.

Сей купчый записъ сего тысяча восемьсотъ тридцать перваго года генваря двадцать седьмого дня Малороссійско-Полтавской губерніи въ Пирятинскій повѣтовый земскій судъ Штабсъ-Ротмистромъ Ананіемъ Александровичемъ лично при прошеніи былъ представленъ и, какъ оный составленъ сходно статутоваго права роздѣла 7-го артикулу 1-му, и за прочетомъ онаго къ присутствіи сего суда просителю Александровичу и имъ, Александровичемъ, во всей силѣ утвержденъ, для того по учиненному опредѣленію въ крѣпостную сего суда книгу, на сей тысяча восемьсотъ тридцать первый годъ заведенную, въ первую часть подъ номеромъ двадцать третьимъ на листѣ двадцатомъ точностью вписанъ и слѣдуемые съ него въ казну четырехкопѣечные тридцать два рубли, актовые десять рублей и подлежащіе для Санктъ-Петербургской и Московской Сенатскихъ типографій десять рублей деньги взяты и затѣмъ покупщицѣ Подполковника и Кавалера женѣ Софіи Добровольской съ симъ засвидѣтельствованіемъ возвращенъ. 1831 г. генваря 29 дня.

(М. П.) Земскій подсудокъ Шебедевъ.

Земскій подсудокъ Козловскій.

Земскій писарь Павелъ Мехеда.

Коллежскій Регистраторъ Яковъ Рыза.

## II.

*5 февраля 1831 г. Копія рѣшенія Пирятинскаго уѣзднаго суда по иску Ананія Александровича о наслѣдствѣ по смерти его дяди Варѳоломея Александровича.*

Копія журнала 1831 года февраля 5 дня въ Пирятинскомъ Уѣздномъ Судѣ учиненнаго, статья 1-я.

Два прошенія: 1-е, умершаго Маіора жены Марфы Александровичевой, коимъ изъясняя, что прошлаго 1808 года генваря 14 дня умершій мужъ ея маіоръ Порфирій Александровичъ съ братомъ его роднымъ, Коллежскимъ Ассесоромъ Варфоломеемъ Александровичемъ учинили между собою раздѣлъ недвижимому имѣнію, по наслѣдству имъ доставшемуся, значащемуся по раздѣлочному запису при оном прошеніи подлинникомъ прилагаемому, съ тѣмъ, чтобы упомянутый братъ мужа ея, Варфоломей Александровичъ, владѣлъ онымъ имѣніемъ только по смерть свою, а по смерти его должно оное имѣніе поступить во всегдашнее владѣніе умершаго мужа ея, ея просительки и дѣтей ея, а какъ прописанный мужа ея братъ Коллежскій Ассесоръ Варфоломей Александровичъ сего 1831 года генваря 6-го дня умре, и имѣніе, прописанное въ томъ раздѣлочномъ записѣ, по немъ осталось,—просить прописанное въ раздѣлочномъ записѣ недвижимое имѣніе, по смерти Варфоломея Александровича оставшееся, на равныя части чрезъ кого слѣдуетъ выдѣлить ей, сыну ея Штабсъ-Ротмистру Ананію Александровичу и тремъ дочерямъ ея: Домникіи, Варварѣ и Афанасіи и на спокойное опымъ владѣніе дать уводчіе листы,—за снятіемъ опекѣ къ дѣлу съ раздѣлочнаго записа копіи подлинный возвратить ей; и 2-ое, Штабсъ-Ротмистра Ананія Александровича, коимъ изъясняя, что прошлаго 1808 года генваря 14-го дня родной отецъ его, уже умершій, съ братомъ его, Коллежскимъ Ассесоромъ Варфоломеемъ Александровичемъ, учинили между собою раздѣлъ недвижимому имѣнію, по наслѣдству имъ доставшемуся, значащемуся по раздѣлочному списку, съ тѣмъ, чтобы упомянутый братъ отца его, Варфоломей Александровичъ, владѣлъ онымъ имѣніемъ только по смерть свою, а по смерти его, и также за смертію уже и родного отца его, должно оное имѣніе поступить во всегдашнее владѣніе его, какъ линейнаго по немъ наслѣдника, ибо покойный родитель его, имѣя его одного только сына, еще при жизни своей, родной матери его Марфѣ Яковлевнѣ, урожденной Лизогубовыхъ,

опредѣлилъ духовнымъ завѣщаніемъ изъ наслѣдственнаго имѣнія своего въ селеніи Кручѣ 85 ревизскихъ душъ крестьянъ въ пожизненное ея владѣніе, а роднымъ сестрамъ его, находившимся и тогда уже въ замужествѣ, вмѣсто слѣдуемой имъ со всего наслѣдственнаго имѣнія отца его четвертой части, опредѣлилъ уступнымъ вѣчистымъ записомъ денежное удовлетвореніе, въ восемнадцати тысячахъ состоящее, и возложилъ оное по смерти своей на его, какъ линейнаго уже къ полученію всего его имѣнія наслѣдника, просить прописанное въ раздѣлочномъ записѣ, при прошеніи въ подлинникѣ родною матерью его за отсутствіемъ его уже представленномъ, недвижимое имѣніе, по смерти Варфоломея Александровича оставшееся, на основаніи закона Литовскаго Статута раздѣла 3-го артикула 17 параграфа 3-го и раздѣла 5 артикула 14 параграфа 2-го чрезъ кого слѣдуетъ выдѣлить ему и на спокойное онымъ владѣніе дать вводчій листъ; приказали: какъ изъ обоихъ прошеній просителей Маіорши Марфы и Штабсъ-Ротмистра Ананія Александровичевыхъ значится, что изъ нихъ первой мужъ, а послѣдняго отецъ, Маіоръ Порфирій Александровичъ, находится въ измертвіи, а потому достающійся по умершему брату его, Коллежскому Ассессору Варфоломею Александровичу, по представленномъ изъ просителей первою раздѣлочномъ регистрѣ по 4 пункту хуторъ Слѣпородскій съ сорока ревизскими мужеска пола душами по 17 артикулу 3-го раздѣла Литовскаго Статуту слѣдуетъ въ отдачу линейному по немъ, Порфирію Александровичѣ, наслѣднику изъ просителей послѣднему, тѣмъ паче, что упоминаемыя изъ просителей первая, ея дочери и сама она, по объясненію послѣдняго изъ просителей, упомянутымъ изъ нихъ просителей первой мужемъ, а послѣдняго отцомъ, составленными записами удѣломъ награждены; для того, въ просьбѣ первой изъ просителей отказавъ, на основаніи прописаннаго узаконенія показанный хуторъ Слѣпородскій по постановленію 4 пункта представленнаго дѣльчаго регистра отдать во владѣніе изъ просителей послѣднему и о вводѣ его онымъ во владѣніе предписать указомъ повѣтовому возному Столяревскому съ тѣмъ, чтобы съ исполненіемъ рапортовалъ сему суду, о чемъ заявкою объявить изъ сего обѣимъ сторонамъ, и списавъ съ представленнаго регистра къ дѣлу копію, подлинный возвратить изъ просителей послѣднему. Подлинный за подписомъ присутствующихъ и за надлежащею скрѣпою.

Сія копія журнала Полтавской губерніи въ Пирятинскомъ уѣздномъ судѣ съ таковаго подлиннаго списана, и что оная съ тѣмъ подлиннымъ во всемъ вѣрна и въ сходство прошенія Штабсъ-Ротмистра жены Маріи Александровичевой въ сторону ея выдана, въ томъ Пирятинскій уѣздный судъ подписомъ и приложеніемъ казенной печати свидѣтель-

ствуетъ; чтоже въ сей копіи журнала на первой страницѣ листа надъ восемнадцатою строкою сдѣлана приписка: „просительки“, тому вѣрить. 1838 года сентября 6-го дня.

Уѣздный судья Прохоровичъ.

Засѣдатель Николай Ограновичъ.

(М. П.) Секретарь Иванъ Криницкій.

Канцелярист Константинъ Нельговскій.

---

## III.

*4 августа 1831 г. Копія журнала Пирятинскаго повѣтоваго земскаго суда по иску штабсъ-ротмистра Ананія Порфирьевича и Анны Варѳоломеевны Александровичей и Евфросиніи Варѳоломеевны Потемкиной, урожденной Александровичевой, къ братьямъ двухъ послѣднихъ, Якову, Михаилу, Николаю и Акиму Варѳоломеевичамъ Александровичамъ, о наслѣдствѣ.*

Копія изъ журнала, 1831 года августа 4 дня въ Пирятинскомъ повѣтовомъ земскомъ судѣ учиненнаго.

Прошеніе помѣщиковъ Пирятинскаго и Лубенскаго повѣтовъ штабсъ-ротмистра Ананія Александровича, прапорщика жены Евфросиніи Потемкиной, урожденной Александровичевыхъ, и дѣвицы Анны Александровичевой, коимъ изъясняя, что по смерти Коллежскаго Ассесора Варфоломея Александровича осталось недвижимое имущество въ Пирятинскомъ повѣтѣ, которое, за отдѣломъ нѣкоторой части законнымъ наслѣдникамъ, находится во владѣніи такового же законнаго наслѣдника Коллежскаго Регистратора Якова Александровича и во владѣніи штабсъ-капитана Михаила, подпорутчика Николая и подпорутчика Акима Александровичей, и какъ изъ нихъ штабсъ-ротмистръ Ананій Александровичъ, въ сходство раздѣлочнаго записа между отцомъ его Порфиріемъ Александровичемъ и умершимъ Варфоломеемъ Алексан-

дровичемъ, въ 1808 году въ семъ же судѣ составленномъ, ревизскими въ хуторѣ Слѣпородскомъ записанными крестьянами и находящимися незаконно у тѣхъ же 4 владѣльцевъ, неудовлетворенъ, изъ нихъ Евфросинія Потемкина выдана въ замужество при жизни отца своего Варфоломея и получила отъ него по уступному запису, учиненному въ 1830 году іюня 30 дня въ Лубенскомъ повѣтовомъ судѣ, 20 ревизскихъ душъ, но какъ отъ Варфоломея, равно и отъ нынѣшнихъ владѣльцевъ законно землею неудовлетворена, ибо, какъ оказалось за вступленіемъ по смерти отца во владѣніе, крестьяне тѣ уже не имѣютъ земель, коими, по словесному дозволенію родителя, пользовались, а нынѣ же какъ на нихъ, равно и на владѣлицу въ Лубенскомъ повѣтѣ, при селѣ Янковцахъ, досталось материнской пахотной земли не болѣе четырехъ десятинъ, имъ, Варфоломеемъ, вписанной, что не составляетъ и двумъ изъ 20 ревизскихъ душъ законной дачи земли, почему, считая таковую землю законно неполною, просительница Евфросинія полагаетъ въ земляхъ на уступленныхъ ей крестьянъ себя неудовлетворенною; изъ нихъ Анна хотя и получила въ даръ по тому же уступному запису, что и сестра ея Евфросинія, 22 ревизскихъ души, но тоже безъ земель, но съ прописаніемъ, примѣрно полагая, только до 12 десятинъ пахотной земли, принадлежавшей родной матери ея просительницы, что равно не составляло законной дачи въ поселеніи тѣхъ крестьянъ, кои до того довольствовались произвольнымъ награжденіемъ умершаго родителя ея, нынѣ же, не имѣя ни способу, ни возможности къ поселенію тѣхъ крестьянъ, полагаетъ себя по сему предмету неудовлетворенною; и какъ таковой уступный записъ изъ нихъ Анна и Евфросинья принимаютъ только за даръ особаго расположенія къ нимъ умершаго родителя ихъ, составляющій большею частію собственность умершей родной матери ихъ Александры Даниловой, урожденной Новицкихъ, полагаютъ себя отъ наслѣдія покойнаго родителя, безъ какого либо участія ихъ въ раздѣлочномъ записѣ, теперешними вышеупомянутыми четырьмя владѣльцами совершенно и противозаконно устороненными, ибо какъ покойный родитель ихъ оставилъ все движимое и недвижимое имущество свое въ Пирятинскомъ повѣтѣ безъ всякаго духовнаго завѣщанія, или же какого либо на сей разъ законами опредѣленнаго распоряженія, то таковой ихъ владѣльцевъ раздѣлъ между собою, безъ вѣдома и согласія ихъ, равно законныхъ наслѣдницъ родовому имѣнію отца ихъ, считаютъ неправильно сознаннымъ, а потому и вовсе недѣйствительнымъ; и какъ всѣ помянутые 4 владѣльца поспѣшно и неправильно вступили во владѣніе въ семъ году, опасаясь, вѣроятно, скорѣйшаго разысканія прочихъ законныхъ наслѣдниковъ, имѣніе то небреженіемъ и расточительностію передаютъ въ разныя частныхъ лицъ руки, по таковымъ же незаконно составляемымъ актамъ, ибо, какъ донынѣ извѣстно всѣмъ имъ

просителямъ, изъ четырехъ владѣльцевъ штабсъ-капитанъ Михайло, избѣгая, вѣроятно, отвѣтственности за участіе въ неправильно сознанномъ имъ раздѣлочномъ актѣ и опасаясь потери по искамъ ихъ, таковое владѣемое имъ имѣніе даже за безцѣнокъ попущаетъ въ продажу, 2-й изъ владѣльцевъ, подпорутчикъ Николай, совершивъ уже въ таковое короткое время двѣ закладныя, изъ коихъ одна уничтожаетъ другую, на имѣніе, неправильно же имъ владѣваемое, небреженіемъ и расточительностію отнимаетъ надежду должнаго всѣхъ ихъ просителей удовлетворенія, послѣдніе два владѣльца, подпорутчикъ Акимъ и коллежскій регистраторъ Яковъ Александровичи, первый, поручивъ въ безотчетное управленіе владѣемое имъ имѣніе едва ли благонадежному въ управленіи и своею собственностью штабсъ-капитану Михайлу Александровичу, а послѣдній законный владѣлецъ, по молодости лѣтъ своихъ, уступилъ уже какъ судовыми на крестьянъ, такъ и на цѣлыя семейства ихъ партикулярно учиненными имъ какими-то записами, кои семейства къ совершенному разоренію своего имущества и передалъ уже во владѣніе частныхъ лицъ; каковыя всѣхъ четырехъ владѣльцевъ весьма неблагонадежныя распоряженія не оставляютъ всѣмъ имъ, просителямъ, никакой надежды, по ихъ состоятельности, удовлетворить всѣ изъясненныя выше сего ихъ по сущей справедливости законныя претензіи, просятъ на владѣемое имѣніе прописанныхъ отъ нихъ владѣльцевъ: штабсъ-капитана Михайла, подпорутчиковъ Николая и Акима и коллежскаго регистратора Якова Александровичей въ обезпеченіе, какъ само собою усматривается значительныхъ въ цѣлости ихъ претензій, наложить положенное по закону запрещеніе; приказали: какъ просители Потемкина и Александровичевы въ прошеніи не поясняютъ, чтобы они на прописанныхъ братьевъ ихъ, Михайла, Николая, Акима и Якова Александровичей, за неправильный якобы ими раздѣлъ имѣнія оставшагося послѣ смерти отца ихъ и владѣніе онымъ начали формальнымъ или слѣдственнымъ порядкомъ дѣла, также согласно указу сената, въ 18 день февраля 1831 года состоявшагося, не объявляютъ подробно, въ чемъ заключается ихъ претензія, для того въ просьбѣ просителямъ; штабсъ-ротмистру Ананію Александровичу, прапорщика женѣ Евфросиніи Потемкиной и дѣвицѣ Аннѣ Александровичевой, въ наложеніи запрещенія на имѣніе Михайла, Николая, Акима и Якова Александровичей по вышеписанному отказать, о чемъ имъ за явкою въ судъ изъ сего и объявить.

## IV.

*23 апрѣля 1832 г. Купчая крѣпость въ суммѣ ста восьмидесяти пяти рублей асс. на три съ половиной десятины грунтовой земли въ с. Кручѣ, выданная артиллеріи подпорутчикомъ Николаемъ Петровичемъ Лисенкомъ штабсъ-ротмистру Ананію Порфиріевичу Александровичу.*

Тысяча восемьсотъ тридцать второго года апрѣля двадцать третьяго дня.

Я, ниже сего подписавшійся, уполномоченный отъ жены своей Афанасіи Порфиріевой дочери, урожденной Александровичевой, помѣщикъ, отставной артиллеріи порутчикъ Николай Петровъ сынъ Лисенко, всякому суду и праву, кому о семъ нынѣ и въ предь-будущее время вѣдать надлежитиметъ, симъ моимъ добровольнымъ купчимъ записомъ вѣдомо чиню, что родный вѣрительки моей отецъ, повѣта Пирятинскаго помѣщикъ, маіоръ Порфирій Александровичъ, урядовымъ вѣновнымъ записомъ, прошлаго 1827 года февраля 14-го дня въ Пирятинскомъ Уѣздномъ Судѣ лично сознаннымъ и у крѣпостныхъ дѣлъ записаннымъ, опредѣлилъ въ вѣно вѣрительки моей изъ числа ревизскихъ крестьянъ, въ селѣ Кручѣ состоящихъ, мужеска семь, женска пола девять душъ съ грунтами, на коихъ должны они жительствовать; согласно каковому родителя довѣрительки моей запису, прошлаго 1830 года іюня 16-го дня испросилъ я чрезъ урядъ повѣтоваго вознаго Зозулевскаго вводъ вѣрительки моей по ея довѣрію, мнѣ данному, во владѣніе оными крестьянами и грунтами, и вводчій листъ тогда же выданъ. По соображенію же отдаленности нынѣшняго жительства вѣрительки жены моей въ Кременчугскомъ повѣтѣ отъ города Пирятина и повѣта онаго, и не имѣя удобства оставить сихъ крестьянъ на мѣстахъ своихъ по ихъ безземельности на однихъ только грунтахъ, изъ доброй вѣрительки моей воли переводя прописанныхъ крестьянъ по жительству жены моей въ уѣздъ Кременчугскій, то, въ сходство данной мнѣ отъ жены моей довѣренности, продалъ я помѣщику штабсъ-ротмистру Ананію Порфиріеву сыну Александровичу тѣ жилые грунта, на коихъ прописанные крестьяне жительствовали, въ селѣ Кручѣ состоящіе, въ коихъ мѣры, полагая примѣрно, три съ половиною десятины, за цѣну государственными ассигнаціямы сто восемьдесятъ пять рублей, которыя деньги всѣ полностію отъ покупщика Александровича

уже вѣрителька моя и получила; вручивъ ему подлинный вводчій листъ, предоставляю отнынѣ право вѣчно и потомственно прописанною землею владѣть и корыстоваться, то есть дать, продать, кому хотя подарить, и въ свою пользу по волѣ своей обратить; напредъ же сего оная земля никому не продана и не заложена; о неутайкѣ цѣны указъ мнѣ извѣстенъ, въ твердость чего на семъ подписомъ моимъ и упрошенныхъ свидѣтелей вышеписанныхъ году, мѣсяца и числа утверждаю. Къ сему купчему запису уполномоченный отъ жены своей Афанасіи, урожденной Александровичевой, помѣщикъ Кременчугскаго уѣзда отставной артиллеріи подпорутчикъ Николай Петровъ сынъ Лисенко подписался.

При дачѣ сего купчаго записа были и по личной просьбѣ дателя онаго Г-на Лисенка во свидѣтельство подписались:

Дворянинъ Губернскій Секретарь Николай Зинковскій.

Коллежскій Регистраторъ Григорій Петровскій.

Сей купчій записъ сего тысяча восемьсотъ тридцать второго года, апрѣля двадцать третьяго дня, Малороссійско-Полтавской губерніи въ Пирятинскій Уѣздный Судъ уполномоченнымъ отъ жены своей Афанасіи, подпорутчикомъ Николаемъ Лисенкомъ, лично при прошеніи былъ представленъ, и какъ оный составленъ сходно Статутоваго права раздѣла 7-го артикулу 1-му, и за прочетомъ онаго въ присутствіи сего суда просителю Лисенку, и имъ Лисенкомъ во всей силѣ утвержденъ, для того, по учиненному опредѣленію, означенный купчій записъ въ крѣпостную сего суда книгу, на сей тысяча восемьсотъ тридцать второй годъ заведенную, въ первую часть подъ номеромъ пятнадцатымъ, на листахъ сорокъ шесто мъ и сорокъ седьмомъ, вписанъ, и слѣдуемые съ него въ казну четырехкопѣечные семь рублей сорокъ копѣекъ, актовые десять рублей, и подлежащіе для Санктпетербургской и Московской сенатскихъ типографій десять рублей, деньги взяты и затѣмъ покупщику штабсъ-ротмистру Ананію Александровичу съ симъ засвидѣтельствованіемъ возвращенъ 1832 года апрѣля 28 дня. № 683.

Уѣздный Судья Прохоровичъ.

Засѣдатель Щеголевъ.

(М. П.) Засѣдатель Шебедевъ.

Секретарь Мехеда.

Коллежскій Секретарь Рашкевичъ.

## V.

*27 мая 1832 г. Повѣстка засѣдателя Пирятинскаго уѣзднаго суда Таранца А. П. Александровичу о выѣздѣ 5 іюня въ с. В. Кручу для производства на мѣстѣ дознанія по иску его къ сыновьямъ его дяди В. И. Александровича о возвратѣ части имущества.*

Изъ Пирятинскаго нижняго земскаго суда.

Благородному господину штабсъ-ротмистру Ананію Порфирьевичу Александровичу.

Повѣстка.

Указомъ Его Императорскаго Величества изъ Пирятинскаго уѣзднаго суда, отъ 17-го за № 811 пущеннымъ и въ семъ судѣ 18 числа сего маія полученнымъ, состоявшимся по таковому Палаты гражданскаго суда предписанію, учинить на мѣстѣ имѣнія вашего разысканія и повѣрку противъ ревизій людей, и если по смерти отца вашего остается полное оныхъ противу раздѣльчаго акта и ревизій количество, то излишніе должны быть обращены дѣтямъ наслѣдникамъ дяди вашего Варфоломея Александровича, но буде точно окажется недостатокъ по выводу въ другія Варфоломея владѣнія или же чрезъ отдачу за другое его владѣніе въ рекруты, то всѣхъ выведенныхъ и на лицо во владѣніи дѣтей Варфоломея пребываемыхъ съ семействами и имуществомъ ихъ возвратить во владѣніе ваше, за отданныхъ же ненадлежаще въ рекруты намѣстить собственными наслѣдниковъ Варфоломеевыхъ, и отдать вамъ, и, объявя о семъ вамъ, взыскать за употребленную въ Палатѣ по сему дѣлу вмѣсто гербовой простую четыре листа бумагу, слѣдуемыя же казнѣ деньги отослать въ уѣздное здѣшнее казначейство.

Вслѣдствіе котораго, какъ прописанный указъ уѣзднаго суда для надлежащаго исполненія порученъ засѣдателю сего суда Таранцу съ тѣмъ, чтобы онъ въ имѣніе ваше учинилъ выѣздъ—іюня на 5 число, для того объ ономъ посылается сія повѣстка вашему Благородію, дабы вы на означенный срокъ изготовились съ ревизскою сказкою о крестьянахъ, за умершимъ отцомъ вашимъ по послѣдней ревизіи 1816 года записанныхъ, и раздѣлочнымъ актомъ для повѣрки оныхъ, собрали бы на лицо оныхъ, а между тѣмъ подлежащія въ казну за негербовую

бумагу 4 деньги доставили бы въ сей судъ чрезъ три дня непремѣнно, о чемъ и наслѣдникамъ умершаго дяди вашего Варфоломея Александровича послана такова-жъ съ тѣмъ, что, буде они пожелаютъ, явились бы туда сами, или уполномоченнаго съ правильнымъ довѣріемъ прислали на означенное время. Мая 27 дня 1832 года. № 2431.

Засѣдатель Иванъ Таранцовъ.
Секретарь Николаенко.

---

## VI.

*18 августа 1832 г. Мировая сдѣлка, заключенная между Ананіемъ Порфиріевичемъ и Николаемъ и Акимомъ Варѳоломеевичами Александровичами по вчатому первымъ иску.*

1832 года августа 18 дня, мы, нижеподписавшіеся, дали сію подписку штабсъ-ротмистру Ананію Александровичу въ томъ, что, будучи мы при повѣркѣ крестьянъ хутора Слѣпородскаго засѣдателемъ Пирятинскаго нижняго земскаго суда Таранцомъ, и что, дѣйствительно, найдено какъ г. засѣдателемъ, такъ равно и нами, наличныхъ только, 20 душъ мужеска пола, то мы, поговоря между собою, помирились на таковыхъ условіяхъ, а именно: съ насъ штабсъ-ротмистръ Ананій Александровичъ принимаетъ на себя и въ счетъ какъ умершихъ, такъ равно и отданныхъ въ рекруты, сколько оныхъ окажется числомъ, только мы, Николай и Акимъ Александровичи, должны отдать то число, что у насъ найдется нынѣ, штабсъ-ротмистру Ананію Александровичу, однако съ числа умершихъ, сколько оныхъ окажется, мы оставляемъ за собою шесть душъ, а онъ, Ананій Александровичъ, обовязанъ о прекращеніи съ нами подать, куда слѣдуетъ, мировое прошеніе, въ чемъ и подписалась:

Помѣщикъ Порутчикъ Акимъ Александровичъ.

Помѣщикъ Подпорутчикъ Николай Александровичъ.

Что дѣйствительно и я на таковое условіе согласенъ, въ томъ и подписываюсь:

Помѣщикъ Штабсъ-Ротмистръ Ананій Александровичъ.

При дачѣ сей записки были и во свидѣтельство по просьбѣ дателей подписались:

Порутчикъ Яковъ Таранецъ.

Канцеляристъ Константинъ Клишовъ.

---

## VII.

*19 августа 1832 г. Общее заявленіе въ Пирятинскій земскій судъ Ананія Порфирьевича, Николая и Акима Варѳоломеевичей Александровичей о состоявшейся между ними мировой сдѣлкѣ и прекращеніи тяжбы.*

Копія. Подано 19 августа 1832 года на выѣздѣ въ селѣ Кручѣ.

Въ Пирятинскій Нижній Земскій Судъ.

Штабсъ-Ротмистра Ананія Александровича, Поручика и Кавалера Акима и Подпоручика Николая Александровичей.

Объявленіе.

При производствѣ и слѣдствія, и повѣрки крестьянъ, въ хуторѣ Слѣпородскомъ находящихся, засѣдателемъ онаго суда, Таранцомъ, мы, бывъ въ оный хуторъ для бытности нашей вызваны на 18-е число сего мѣсяца, и учиня онымъ крестьянамъ повѣрку, по коей оказалось наличныхъ мужеска пола 20 душъ, то мы, поговоря между собою, то-есть Ананій Александровичъ, Николай и Акимъ Александровичи, мирились на таковыхъ при томъ условіяхъ, что съ насъ штабсъ-ротмистръ Ананій Александровичъ принимаетъ на себя и въ счетъ какъ умершихъ, такъ равно и отданныхъ въ рекруты, на наши двѣ части спадающихъ, только мы, Николай и Акимъ Александровичи, должны отдать то число, что въ насъ найдется въ наличности штабсъ-ротмистру Александровичу, однако въ число умершихъ, сколько оныхъ окажется, мы, Николай и Акимъ Александровичи, оставляемъ, какъ за собою, такъ равно и прочими наслѣдниками, то-есть нашими братьями и сестрами, шесть душъ, каковое заведенное собственно на насъ только штабсъ-ротмистромъ Александровичемъ дѣло просимъ онаго суда, за исполненіемъ прописанныхъ условій, предать вѣчному забвенію. На подлинномъ тако: къ сему объявленію подписались:

Помѣщикъ штабсъ-ротмистръ Ананій Александровичъ. Помѣщикъ порутчикъ Акимъ Александровичъ. Помѣщикъ подпорутчикъ Николай Александровичъ.

Августа 19-го 1832 года.

## VIII.

*20 августа 1832 г. Росписка поручика Матвѣя Яковлевича Яковлева, выданная штабсъ-ротмистру Ананію Порфирьевичу Александровичу, по дѣлу о продажѣ первому отцомъ второго крестьянъ и 1/8 дес. земли.*

1832 года августа 20 дня. Я, нижеподписавшійся, дворянинъ отставной порутчикъ Матвѣй Яковлевъ сынъ Яковлевъ, даю сію росписку помѣщику Пирятинскаго уѣзда отставному штабсъ-ротмистру Ананію Порфиріеву сыну Александровичу въ томъ, что къ написанной въ крѣпости данной имъ мнѣ при продажѣ отцомъ его крестьянъ земли, мѣрою на полъ четверти десятины, ей никогда интересоваться не долженъ и никому права не представляю; буди же бы кто вздумалъ интересоваться, то я обовязываюсь все то принять на себя.

Къ сей роспискѣ подписался порутчикъ Матвѣй Яковлевъ.

---

## IX.

*23 марта 1833 г. Рѣшеніе Пирятинскаго уѣзднаго суда въ утвержденіе мировой сдѣлки, состоявшейся между Ананіемъ и Акимомъ Александровичами по дѣлу о наслѣдствѣ послѣ Варѳоломея Александровича.*

Копія журнала, 1833 года марта 23 дня въ Пирятинскомъ уѣздномъ судѣ учиненнаго, статья 11.

Прошеніе Штабсъ-Ротмистра Ананія и Порутчика и Кавалера Акима Александровичей, коимъ изъясняя, что по заведенному съ нихъ первымъ на послѣдняго дѣлу за неполученіе первымъ отъ послѣдняго, въ число сорока, двадцать душъ крестьянъ, слѣдуемыхъ по смерти перваго дяди, а послѣдняго отца, Коллежскаго Ассесора Варѳоломея Александровича, въ хуторѣ Слѣпородскомъ, въ сходство раздѣлочнаго акта, числящихся по послѣдней ревизіи сорока шести душъ, кои двадцать душъ оказались переведенными во владѣніе наслѣдниковъ Варѳоломея, и по указу Полтавской палаты гражданскаго суда, въ сей уѣздный судъ послѣдовавшему, велѣно возвратить тѣхъ крестьянъ во владѣніе перваго, но они, поговоря сами между собою и не желая далѣе дѣла доходить,

мирились на такихъ условіяхъ, что съ нихъ порутчикъ Акимъ Александровичъ въ удовлетвореніе двоюроднаго брата своего Ананія Александровича за слѣдуемыхъ ему со всѣхъ наслѣдниковъ покойнаго отца его 20 ревизскихъ душъ, и на часть его спадающихъ въ числѣ прочаго, отдастъ съ своей части крестьянина Якова Матвѣева Тесленка съ его семействомъ, и претензіи ихъ одинъ на другого предаютъ вѣчному забвенію, просятъ простираемую перваго на послѣдняго претензію считать ничтожною; приказали: какъ просители Александровичи изъясняютъ, что они, поговоря сами между собою и не желая далѣе дѣла доходить, заведеннаго съ нихъ Ананіемъ за невозвращеніе крестьянъ 20 душъ, слѣдуемыхъ ему по смерти перваго дяди, а послѣдняго отца, просятъ для того по вышеписанному простираемую перваго на послѣдняго претензію считать ничтожною, взнесенныя же Александровичами мировыя двадцать копѣекъ деньги, показавъ по настольному регистру и по книгѣ приходомъ, отослать съ прочими таковыми въ здѣшнее уѣздное казначейство, а до того поручить содержателю сего суда суммъ Коллежскому Секретарю Рашкевичу. Подлинный за подписомъ присутствующихъ и за надлежащею скрѣпою.

Сія копія журнала Полтавской губерніи въ Пирятинскомъ уѣздномъ судѣ съ такового подлиннаго списана, и что оная съ тѣмъ подлиннымъ во всемъ вѣрна и въ сходство прошенія штабсъ-ротмистра жены Маріи Александровичевой въ сторону ея выдана, въ томъ Пирятинскій уѣздный судъ подписомъ и приложеніемъ казенной печати свидѣтельствуетъ; что же въ сей копіи журнала на первой страницѣ листа на подчищенномъ написано: „акта“, тому вѣрить. 1838 года сентября 6-го дня.

Уѣздный Судья Прохоровичъ.

Засѣдатель Николай Ограновичъ.

(М. П.) Секретарь Иванъ Криницкій.

Канцелярист Константинъ Нельговскій.

X.

*14 апрѣля 1833 г. Прошеніе Ананія, Николая и Якова Александровичей въ Пирятинскій нижній земскій судъ о совершеніи мировой сдѣлки.*

Копія. № 399. Подано апрѣля 14 1833 года.

Всепресвѣтлѣйшій Державнѣйшій Великій Государь Императоръ Николай Павловичъ, Самодержецъ Всероссійскій, Государь Всемилостивѣйшій.

Просятъ помѣщики Пирятинскаго уѣзда штабсъ-ротмистръ Ананій Порфирьевъ сынъ, подпорутчикъ Николай и коллежскій регистраторъ Яковъ Варфоломеевы сыны Александровичи, а о чемъ тому слѣдуютъ пункты.

1-й.

Съ насъ штабсъ-ротмистръ Ананій въ числѣ другихъ наслѣдниковъ, по смерти умершаго отца Николая и Якова Александровичей оставшихся, хотя и начавъ дѣло на Николая и Якова сначала по Пирятинскому уѣздному суду, а потомъ и по Палатѣ Полтавскаго гражданскаго суда, а нынѣ въ Пирятинскомъ нижнемъ земскомъ судѣ находящееся, за неполученныхъ имъ съ числа сорока двадцати душъ крестьянъ Слѣпородскихъ, въ сходство раздѣлочнаго акта съ родными отцами нашими маіоромъ Порфиріемъ и коллежскимъ ассесоромъ Варфоломеемъ Александровичами учиненнаго, но между тѣмъ,

2-й.

Не желая далѣе доходить надлежащаго уравненія недостающагось количества душъ крестьянъ, поговоря между собою, мирились на таковомъ положеніи, что съ насъ Ананій, по добровольному согласію, принимаетъ отъ Николая съ владѣнія его крестьянина Данила Лафу съ его семействомъ обоего пола, а отъ Якова Александровичей крестьянина Романа Сильченка съ семействомъ обоего пола, съ тѣмъ, что послѣ сего съ насъ никто не предоставляетъ себѣ законнаго права о уравненіи крестьянъ или земель наслѣдственныхъ гдѣ либо просить или упоминаться, и никакихъ послѣ сего о семъ споровъ и исковъ не начинать, а оставляемъ все то въ вѣчномъ забвеніи, и что по раздѣлу каждый нынѣ владѣетъ, то должно быть вѣчно въ его владѣніи, а кто бы изъ насъ

поземельной вчалъ искъ или претензію, то, не доводя до суда производства, долженъ заплатить тому лицу, на кого имѣтиметъ кто претензію, пять тысячъ рублей денегъ, однакъ числящуюсь на всѣхъ неуравнительныхъ крестьянъ по настоящее время недоимку каждый участникъ съ дѣтей Варфоломея уплатить безспорно обязаннымъ состоитъ, а потому Всеподданнѣйше просимъ:

Дабы Высочайшимъ Вашего Императорскаго Величества указомъ повелѣно было, сіе наше прошеніе принявъ, а по вышеупомянутому предмету начатое дѣло на участь Якова и Николая Александровичевъ, не приводя въ исполненіе, предать вѣчному забвенію.

Всемилостивѣйшій Государь! просимъ Вашего Императорскаго Величества о семъ нашемъ прошеніи рѣшеніе учинить. 1833 г. апрѣля 14 дня.

Къ подачѣ надлежитъ въ Пирятинскій Нижній Земскій Судъ.

Переписалъ сіе прошеніе съ представленной просителями термѣны канцеляристъ Гаврінлъ Ворона.

Подлинное по пунктамъ подписали: Штабсъ-Ротмистръ Ананій Александровичъ, помѣщикъ Подпорутчикъ Николай Александровичъ, помѣщикъ Коллежскій Регистраторъ Яковъ Александровичъ.

1838 года сентября 12 дня, что точно сія копія прошенія съ таковымъ подлиннымъ во всемъ вѣрна и по прошенію г. умершаго штабсъ-ротмистра жены Маріи Александровичевой для надобности ея выдана, въ томъ Пирятинскій Земскій Судъ подписомъ съ приложеніемъ казенной печати свидѣтельствуетъ. № 5157.

Засѣдатель Иванъ Криницкій.
(М. П.) Секретарь Николаенко.
Столоначальникъ Омельяненко.

---

## XI.

*20 мая 1833 г. Укрѣпленіе части Великокручанскаго имѣнія за Маріей Давидовной Александровичевой.*

Жены штабсъ-ротмистра Марьи Александровичевой отцомъ, маіоромъ Давидомъ Горленкомъ, при прошеніи 30 генваря сего года поданномъ была представлена закладная, и какъ статутоваго права раздѣла 7-го въ артикулѣ 21 узаконено: Если бы кто кому заложилъ недвижимое имѣніе подъ потерею онаго за невыкупъ въ срокъ, и въ тотъ срокъ не

могъ выкупить онаго, то послѣ онаго срока таковое имѣніе по закладной остается вѣчно у того, кому было заложено; и въ указѣ Правительствующаго Сената общаго собранія первыхъ трехъ департаментовъ, 4-го августа 1808 года состоявшемся, сказано: по прочимъ обязательствамъ, выданнымъ въ малороссійскихъ губерніяхъ по здѣшнимъ правамъ, поступить по предоставленнымъ малороссійскимъ губерніямъ законамъ; Пирятинскій же уѣздный судъ рапортомъ увѣряетъ, что запрещеніе суда, на ста душахъ крестьянъ Александровича лежащее, къ заложенному имъ женѣ своей имѣнію не относится, и сестры его Александровича, Домникія Исаевичева, Варвара Горленкова и Аоанасія Лисенкова, опредѣленнымъ имъ отцомъ ихъ приданымъ удовлетворены полностію, то потому, и что будто бы и еще въ чемъ тѣ сестры Александровича могли имѣть претензію, до дачи закладной на имѣніе Александровича лежавшую, то превращеніе закладной въ крѣпость праву ихъ не помѣшаетъ,—по учиненному въ Палатѣ опредѣленію просроченная Александровичемъ закладная превращена въ крѣпость, и вслѣдствіе того, за взятьемъ на основаніи указа Правительствующаго Сената, 22 декабря 1822 года состоявшагося, съ причитающейся по табели, при именномъ Высочайшемъ указѣ 1821 года ноября 24 дня изданной, полагая каждую ревизскую мужеска пола душу по 350 руб., суммы 29,750 р., такъ какъ занятая Александровичемъ у жены своей по закладной сумма меньше той, которая по оной табели на число ревизскихъ восьмидесяти пяти душъ мужеска пола выходитъ, положенныхъ означеннымъ 1821 года указомъ пошлинъ четырехпроцентныхъ 1,190 р. государственными ассигнаціями денегъ, въ разсужденіи, что отъ письма, записки и прочее 10 р. взысканы уже при совершеніи закладной въ Прилуцкомъ уѣздномъ судѣ 16 генваря сего года и за разрѣшеніемъ г. министра финансовъ въ предложеніи его отъ 9-го іюня 1827 года, въ Полтавскую Казенную Палату послѣдовавшемъ, взыскивать оныхъ въ другой разъ не слѣдуетъ,—вписана сія закладная въ крѣпостную Палаты гражданскаго суда книгу, на сей 1833 годъ заведенную, подъ номеромъ восемьдесятъ первымъ и съ сею помѣтою, за подписомъ присутствующихъ Палаты и приложеніемъ казенной печати, отослана въ сходство просьбы Горленка для полученія Александровичевой за роспискою въ Пирятинскій уѣздный судъ. Мая 20 дня 1833 года.

Предсѣдатель Петръ Бибанинъ.
Совѣтникъ и Кавалеръ Николай Ильенко.
(М. П.) Совѣтникъ и Кавалеръ Иванъ Харченко.
Секретарь и Кавалеръ Ивахненко.
Повытчикъ Иванъ Саминовскій.

## XII.

*27 сентября 1834 г. Купчая крѣпость въ суммѣ пятидесяти рубл. асс., выданная мѣщаниномъ Ѳомой Архиповымъ штабсъ-ротмистру Ананію Порфирьевичу Александровичу на грунтъ мѣрою четверть десятины въ с. Зарѣчьи.*

Тысяча восемьсотъ тридцать четвертаго года сентября двадцать седьмого дня.

Я, нижеподписавшійся, города Пирятина мѣщанинъ Ѳома Архиповъ, симъ моимъ добровольнымъ купчимъ записомъ объявляю всякому суду и праву, кому о семъ теперь и въ впредьбудущія времена вѣдать надлежатеметъ въ томъ, что имѣю я въ собственномъ своемъ владѣніи грунтъ съ плетневою на немъ избою, состоящій Пирятинскаго уѣзда въ селѣ Зарѣчьи, доставшійся мнѣ по наслѣдству отъ родного брата моего, въ смежности съ 1-й стороны земли штабсъ-ротмистра Ананія Александровича, съ 2-й, рѣки Удая, мѣрою, полагая примѣрно, на четверть десятины, съ доброй моей воли, а не съ какого либо принужденія продалъ я г. помѣщику штабсъ-ротмистру Ананію Порфиріевичу Александровичу за цѣну государственными ассигнаціями пятьдесятъ рублей, которыя деньги я отъ него г. Александровича всѣ полностію получилъ и отъ сего времени предоставляю ему полное право какъ хотя владѣть и по волѣ своей распоряжать, то-есть дать, продать, подарить и куда угодно обратить; я же себя и всѣхъ моихъ родственниковъ навсегда отдаляю и на выкупъ права себѣ не предоставляю, о неутайкѣ же цѣны указъ, 1752 года іюля въ 29 день состоявшійся, мнѣ извѣстенъ; въ твердость чего и сей купчій записъ за подписомъ моимъ и свидѣтелей данъ.

Къ сему купчему запису подписался мѣщанинъ Ѳома Григоріевъ сынъ Архиповъ, а за него, не могущаго писать, руку приложилъ дворянинъ Викторъ Столяревскій.

При дачѣ сего купчаго записа были и по просьбѣ мѣщанина Архипова во свидѣтельство подписались: Губернскій Секретарь Андрей Зозулевскій, Коллежскій Регистраторъ Иванъ Зозулевскій.

Сей купчій записъ сего тысяча восемьсотъ тридцать четвертаго года сентября двадцать седьмого дня, Малороссійско-Полтавской губерніи,

въ Пирятинскій уѣздный судъ мѣщаниномъ Ѳомою Архиповымъ лично при прошеніи былъ представленъ, и какъ оный былъ составленъ сходно статутоваго права раздѣла 7-го артикулу 1-му и за прочетомъ онаго въ присутствіи сего суда просителю Архипову и имъ Архиповымъ во всей силѣ утвержденъ, для того по учиненному опредѣленію означенный купчій записъ въ крѣпостную сего суда книгу, на сей тысяча восемьсотъ тридцать четвертый годъ заведенную, въ первую часть, подъ номеромъ сто сорокъ девятымъ, на листѣ сто двадцать первомъ вписанъ, и слѣдуемыя съ него въ казну, четырехкопѣечные два рубля, актовые десять рублей и подлежащіе для Санктпетербургской и Московской сенатскихъ типографій десять рублей, деньги взяты, и затѣмъ покупщику штабсъ-ротмистру Ананію Александровичу съ симъ засвидѣтельствованіемъ возвращенъ.

№ 1541. 1834 года сентября 11 дня.

Уѣздный судья Прохоровичъ.

Засѣдатель Николай Огроновичъ.

(М. П.) Засѣдатель Федоръ Прохоровичъ.

Въ должности Секретаря Иванъ Криницкій.

Коллежскій Секретарь Рашкевичъ.

Вход. К. № 601. Сказ. № 603.

# Ревизская сказка

1835 года апрѣля 26 дня Полтавской губерніи Пирятинскаго уѣзда села Великой Кручи помѣщика штабсъ-ротмистра Ананія Порфирьевича Александровича о состоящихъ мужескаго и женскаго пола крестьянахъ.

## РЕВИЗСКАЯ СКАЗКА

1835 года апрѣля 26 дня Полтавской губерніи, Пирятинскаго уѣзда, села Великой Кручи.

| Семьи | Мужескій полъ | По послѣдней ревизіи состояло и послѣ оной прибыло | Изъ того числа выбыло | Нынѣ на лицо |
|---|---|---|---|---|
| № | Крестьяне | Лѣта | Когда именно | Лѣта |
| 1 | Григорій Ивановъ Бугай | 48 | Ум. въ 1834 г. | — |
| | Григорія Иванова сынъ Иванъ Григорьевъ | 3 | — | 20 |
| | Ивана Григорьева сынъ Климентій | Новорожд. | — | 2 |
| | Ивана Григорьева братъ Василій | 1 | — | Умеръ 20 |
| 2 | Аврамъ Федоровъ Ертелецкій | 39 | Умре въ 1829 году | — |
| | Аврама Федорова сынъ Иванъ | 7 | Рекрутъ въ 1833 году | — |
| | Аврама Федорова племянникъ Иванъ Стефановъ Ертелецкій | 5 | — | 24 |
| 3 | Петръ Іосифовъ Буркѣвскій | 57 | — | Умеръ 76 |
| 4 | Захарій Ефимовъ Литвиненко | 53 | Ум. въ 1830 г. | — |
| | Захарія Ефимова сынъ Петръ | Новорожд. | — | 13 |
| 5 | Михайло Ивановъ Цѣкало | 25 | — | 44 |
| | Михайла Иванова сынъ Семенъ | 1 | Умеръ | 20 |
| 6 | Артемъ Алексѣевъ Грабаръ, онъ же и Борисенко | 40 | — | 59 |
| | Артема Алексѣева сыны: Григорій | 13 | 1819 годовъ померли | |
| | Федоръ | 7 | 1821 | |
| | Трифонъ | 5 | 1824 | |
| | Григорій | 1 | 1827 | |
| | Итого на лицо | | | |

## РЕВИЗСКАЯ СКАЗКА

1835 года апрѣля 26 дня Полтавской губерніи, Пирятинскаго уѣзда, села Великой Кручи.

| Семьи | Женскій полъ | Во временной отлучкѣ | Нынѣ на лицо |
|---|---|---|---|
| № | Крестьянки | Съ котораго времени | Лѣта |
| 1 | Ивана Григорьева жена Марія | — | 23 |
| 2 | Аврама Федорова дочь Евфросинія | — | 12 |
| | Ивана Стефанова жена Наталія . . . | — | 22 |
| 3 | Петра Іосифова жена Ирина . . . . | — | 50 |
| 4 | Захарія Ефимова жена Агафія . . . | Умерла | 45 |
| | Петра Захарьева жена Марфа . . . . | — | — |
| 5 | Михайла Иванона жена Евдокія . . | Ум.въ 1846 г. | 40 |
| | Семена Михайлова жена Степанида . | — | 19 |
| | Вышла замужъ въ маѣ 1849 года за Ерофея Григорьева Черноран № ревиз. 1 с. Деймановки Ананія Александровича. | | |
| 6 | Артема Алексѣева жена Васса . | Умерла | 50 |
| | Его же дочери: Мокрина . . . . . | Умерла | 18 |
| | Пелагія вышла замужъ за Каленика Дорофѣева Ковадла № рев. 6, с. Кручи Маріы Александровичевой. | | 16 |
| | Уліана вышла замужъ за Варѳоломея Дуба № 4 рев. Марьи Давидовны. | | 7 |
| | Итого на лицо | | |

## РЕВИЗСКАЯ СКАЗКА

1835 года апрѣля 26 дня Полтавской губерніи, Пирятинскаго уѣзда, села Великой Кручи.

| Семьи | Мужескій полъ | По послѣдней ревизіи состояло и послѣ оной прибыло | Изъ того числа выбыло | Нынѣ на лицо |
|---|---|---|---|---|
| № | Крестьяне | Лѣта | Когда именно | Лѣта |
| 7 | Захарій Ѳедоровъ Лесенко | 49 | Ум. въ 1832 г. | — |
| | Захарія Ѳедорова сынъ Семенъ . . . . . | 2 | — | 21 |
| 8 | Климентій Ивановъ Куча | 33 | — | 52 |
| | Климентія Ивановича сыны: | | | |
| | Иванъ | 3 | — | 22 |
| | Иванъ же . | Новорожд. | Рекр. 1846 г. | 12 |
| 9 | Кириллъ Остаповъ Горбатенко . . . . | 27 | — | 46 |
| | Кирилла Остапова сыны: | | | |
| | Андрей . | 3 | — | 22 |
| | Федоръ . | Новорожд. | — | 16 |
| 10 | Герасимъ Лазаревъ Бугай | 13 | Ум. въ 1825 г. | — |
| 11 | Александръ Максимовъ Сорока . . . . . | 53 | Ум. въ 1832 г. | — |
| 12 | Семенъ Зиновіевъ Сакунъ | 58 | Ум. въ 1823 г. | — |
| | Семена Зиновіева сынъ Архипъ Семеновъ . . . | 18 | — | Умеръ 37 |
| | Архипа Семенова сыновья: | | | |
| | Никита . | Новорожд. | — | 10 |
| | Вакула . | Новорожд. | — | 4 |
| | Иванъ . . . | Новорожд. | — | 2 |
| | Архипа Семенова братъ Еремѣй . . . . . | 7 | Ум. въ 1820 г. | — |
| 13 | Денисъ Леонтіевъ Кологойда . . . . | 35 | — | Умеръ 54 |
| | Дениса Леонтіева сынъ Миронъ . . . . . | 5 | — | 24 |
| | Итого на лицо | | | |

## РЕВИЗСКАЯ СКАЗКА

1835 года апрѣля 26 дня Полтавской губерніи, Пирятинскаго уѣзда, села Великой Кручи.

| Семьи | Женскій полъ | Во временной отлучкѣ | Нынѣ на лицо |
|---|---|---|---|
| № | Крестьянки | Съ какого времени | Лѣта |
| 7 | Захарія Федорова жена Стефанида | Умерла | 60 |
| | Его же дочь Евгенія . | — | 16 |
| | Семена Захаріева жена Евдокія . | Умерла | 19 |
| | Вторая жена Ирина . . . . . | — | 35 |
| 8 | Климентія Иванова жена Домникія . | Умерла | 50 |
| | Его же дочь Александра, вышла замужъ за Федора Стадника. | — | 18 |
| 9 | Кирилла Останова жена Феодосія . | Умерла | 44 |
| | Его же дочь Софія . . . | — | 6 |
| | Федора жена Александра Климентьева . | — | 18 |
| 10 | | | |
| 11 | | | |
| 12 | Архипа Семенова жена Параскева | — | 35 |
| | Никиты жена Евдокія Степанова (Кононенкова) № ревиз. 24 . . . | — | — |
| 13 | Дениса Леонтіева жена Феодосія | Умерла | 52 |
| | Его же дочь Евфимія . . | — | 15 |
| | Мирона Денисова жена Екатерина | — | 19 |
| | Итого на лицо | | |

## РЕВИЗСКАЯ СКАЗКА

1835 года апрѣля 26 дня Полтавской губерніи, Пирятинскаго уѣзда, села Великой Кручи.

| Семьи | Мужескій полъ | По послѣдней ревизіи состояло и послѣ оной прибыло | Изъ того числа выбыло | Нынѣ на лицо |
|---|---|---|---|---|
| № | Крестьяне | Лѣта | Когда именно | Лѣта |
| 14 | Карпъ Акимовъ Стрижиконь . . . . . | 9 | — | Умеръ 28 |
| 15 | Артемъ Кирилловъ Ричка | 36 | — | Умеръ 55 |
| 16 | Федоръ Гордѣевъ Бутко. | 44 | Ум.въ 1821 г. | — |
| | Федора Гордѣева сынъ Никита . . . . . | 15 | — | 34 |
| | Никиты Федорова сынъ Афанасій . . . | Новорожд. | — | 2 |
| | Его же Никиты пасынки: | | | |
| | Евтихій Максимовъ Дубъ | Новорожденные | лакей / поваръ } во дворѣ | 16 |
| | Симонъ Максимовъ . . . | | | 7 |
| 17 | Илья Терентіевъ Куцоволъ. | 1 | — | 20 |
| 18 | Дмитрій Ѳомичъ Дубъ | 10 | — | Умеръ 23 |
| | Дмитрія Ѳомича пасынокъ Романъ Ивановъ Василенко (Коваль) . . . . | Новорожд. | — | 13 |
| 19 | Петръ Ивановъ Хибрикъ | 45 | Ум.въ 1834 г. | |
| | Петра Иванова сынъ Яковъ | 17 | Ум въ 1829 г. | |
| 20 | Елисей Ивановъ Дмитренко | 23 | — | 42 |
| | Елисея Иванова братья: | | | |
| | Еремѣй Ивановъ | 21 | — | Умеръ 40 |
| | Степанъ Ивановъ . | 16 | — | 35 |
| | По добавочной сказкѣ Елисѣя сынъ Леонтій . | — | — | 2 |
| 21 | Григорій Денисовъ Сакунъ | 29 | — | Умеръ 48 |
| | Тесть его Лукьянъ Ѳедоровъ Цюцюра . . | 51 | Ум.въ 1822 г. | — |
| | Лукьяна Ѳедорова сынъ Трофимъ . . . . . | 17 | — | Умеръ 36 |
| | Итого на лицо | | | |

## РЕВИЗСКАЯ СКАЗКА

1835 года апрѣля 26 дня Полтавской губерніи, Пирятинскаго уѣзда, села Великой Кручи.

| Семьи | Женскій полъ | Во временной отлучкѣ | Нынѣ на лицо |
|---|---|---|---|
| № | Крестьянки | Съ котораго времени | Лѣта |
| 14 | Карпа Акимова жена Устина . . . | Выд въ Щербака влад зам. | 24 |
| | Его же дочь Евдокія . . . . . | — | 3 |
| 15 | Артема Кириллова жена Евфросинія . | Умерла | 50 |
| 16 | Федора Гордѣева жена Евдокія . . . | Умерла | 55 |
| | Никиты Федорова жена Ксенія . . . | Умерла | 31 |
| | Его же дочь Маріамна . . . . . | | 11 |
| | Евтихія Максимова жена Матрона Евсѣевна № ревиз. 3, с. Кручи Марѳы Александровичевой . . . . . | — | 23 |
| 17 | Ильи Терентіева жена Наталія . . | — | 20 |
| 18 | Дмитрія Ѳомина жена Татіана (ключница) . . . . . | — | 29 |
| | Его же дочь Татіана жъ, Романа Иванова жена . . . . . | — | 2 |
| 19 | Якова Петрова жена Меланія . . . | — | 34 |
| 20 | Елисея Иванова жена Синклитикія . | Умерла | 40 |
| | Его же дочери: Ксенія вышла замужъ за Кузьму Сакула, № 3 ревиз. с. Дейманоки . . . . . | — | 16 |
| | Пелагія . . . . . | Умерла | 11 |
| | Улита . . . . . | — | 8 |
| 21 | Григорія Денисова жена Февронія . . | — | 42 |
| | Итого на лицо | | |

## РЕВИЗСКАЯ СКАЗКА

1835 года апрѣля 26 дня Полтавской губерніи, Пирятинскаго уѣзда, села Великой Кручи.

| Семьи | Мужескій полъ | По послѣдней ревизіи состояло и послѣ оной прибыло | Изъ того числа выбыло | Нынѣ на лицо |
|---|---|---|---|---|
| № | Крестьяне | Лѣта | Когда именно | Лѣта |
| 22 | Архипъ Леонтіевъ Галаганъ | 43 | — | Умеръ 62 |
| 23 | Василій Ивановъ Дубъ, онъ же и Баско . . . . . | 16 | — | Умеръ 35 |
| 24 | Григорій Павловъ Бѣлошапскій . . . . . | 48 | Ум.въ 1833 г. | — |
| | Григорія Павлова сынъ Григорій . . . . . | 9 | Рекрутъ въ 1832 году | — |
| 25 | Елисей Ивановъ Василенко. | 30 | Ум въ 1827 г. | — |
| | Елисея Иванова сыны: . . . | | | |
| | Ефимъ . . | 2 | Ум.въ 1833 г. | — |
| | Ермолай . | Новорожд. | — | 15 |
| | Елисея Иванова племянникъ: | | | |
| | Иванъ Павловъ Василенко | 15 | Ум.въ 1832 г. | — |
| 26 | Михайло Ефимовъ Бѣлошапскій . . . . . | 50 | Ум.въ 1832 г. | — |
| 27 | Евсевій Ефимовъ Ракша, онъ же и Кононенко. | 38 | Ум.въ 1831 г. | — |
| | Евсевія Ефимова сыны: | | Умерли | |
| | Филиппъ . . | 18 | 1827 | — |
| | Аврамъ . . | 13 | 1825 | — |
| | Демьянъ . . . | 11 | 1820 | — |
| 28 | Михайло Романовъ Черноpай. . . . . | 53 | Ум въ 1830 г. | — |
| 29 | Мартинъ Ивановъ Теличка, онъ же и Марченко . . | 27 | Ум.въ 1826 г. | — |
| | Мартина Иванова сыны: | | | |
| | Климентій . | 6 | Рекр. въ 1828 г. | — |
| | Евтихій . . | 2 | — | Умеръ 28 |
| | Итого на лицо | | | |

## РЕВИЗСКАЯ СКАЗКА

1835 года апрѣля 26 дня Полтавской губерніи, Пирятинскаго уѣзда, села Великой Кручи.

| Семьи | Женскій полъ | Во временной отлучкѣ | Нынѣ на лицо |
|---|---|---|---|
| № | Крестьянки | Съ котораго времени | Лѣта |
| 22 | Архипа Леонтіева жена Ксенія . . . | — | Умерла 58 |
| 23 | Василія Иванова жена Евдокія . . . | Умерла | 31 |
| | Его же дочьЕвдокія . . . . . | — | 3 |
| 24 | | | |
| 25 | Ермолая Елисеева жена . . . . . | — | — |
| 26 | | | |
| 27 | | | |
| 28 | Михайла Романова жена Пелагія . . | — | 35 |
| 29 | Мартина Иванова дочь Параскевія. | Продана | 12 |
| | Евтихія Мартинова жена Ирина . . | — | 20 |
| | Его же дочь Анна . . . . . | — | 1 |
| | Итого на лицо | | |

## РЕВИЗСКАЯ СКАЗКА

1835 года апрѣля 26 дня Полтавской губерніи, Пирятинскаго уѣзда, села Великой Кручи.

| Семьи | Мужескій полъ | По послѣдней ревизіи состояло и послѣ оной прибыло | Изъ того числа выбыло | Нынѣ на лицо |
|---|---|---|---|---|
| № | Крестьяне | Лѣта | Когда именно | Лѣта |
| 30 | Гаврило Петровъ Келенбетъ . . . . . | 23 | — | 42 |
| | Гаврила Петрова сынъ Каленикъ . . . . . | Новорожд. | — | 8 |
| 31 | Пантелеймонъ Ивановъ Куча | 39 | — | Умеръ 58 |
| | Пантелеймона Иванова сыны: | | | |
| | Андрей . . | 6 | Ум.въ 1824 г. | |
| | Прохоръ . . . | 3 | Ум.въ 1826 г. | |
| | Ефимъ . . . . | Новорожд. | — | Въ рекр. 15 |
| 32 | Артемъ Ивановъ Ковадло | 30 | Умеръ | 49 |
| | Артема Иванова сыны: | | | |
| | Иванъ . . . | 1 | — | Умеръ 20 |
| | Карпъ . . . . | Новорожд. | — | 10 |
| 33 | Яковъ Петровъ Трегубенко | | Умерли | — |
| | онъ же и Ковбаса . . | 58 | 1828 г. | — |
| | Якова Петрова сынъ Яковъ | 26 | 1834 г. | — |
| | Якова Яковлева сыны: | | | |
| | Иванъ . . . . | 1 | 1830 г. | — |
| | Потапъ . . . | Новорожд. | — | 16 |
| 34 | Еремѣй Александровъ Литвиненко . . . . . | 6 | — | 25 |
| | Еремѣя Александрова братъ Трофимъ Александровъ | 5 | Ум.въ 1831 г. | — |
| | Итого на лицо | | | |

## РЕВИЗСКАЯ СКАЗКА

1835 года апрѣля 26 дня Полтавской губерніи, Пирятинскаго уѣзда, села Великой Кручи.

| Семьи | Женскій полъ | Во временной отлучкѣ | Нынѣ на лицо |
|---|---|---|---|
| № | Крестьянки | Съ котораго времени | Лѣта |
| 30 | Гаврила Петрова жена Епистимія . . | — | 41 |
| | Его же дочери: Мареа. . . . . | Отд.въДейм. зам. | 16 |
| | Анастасія . . . . . | — | 11 |
| 31 | Пантелеймона Иванова жена Софія . | — | Умерла 52 |
| | Его же дочери: Александра . . . . . | — | Умерла 20 |
| | Евдокія вышла замужъ за Михайла Бугая № 7 рев. Домникіи Исаевичевой . . . . . | — | 14 |
| 32 | Артема Иванова жена Екатерина . . | Умерла | 45 |
| | Его же дочери: Дарія . . . . . | — | 17 |
| | Харитина, вышла замужъ въ 1848 году за крестьянина Лубенскаго уѣзда с. Денисовки Михайла Савченка, помѣщика титулярнаго совѣтника Ивана Теремецкаго . . . . . | — | — |
| | Карпа жена Епистимія Михайлова Чернораева, № ревиз. 19, с. Кручи Маріи Александровичевой . . . . | — | — |
| 33 | Якова Яковлева жена Варвара . . . . | | 43 |
| | Его же дочери Агрипина, вышла замужъ въ 1848 году за крестьянина священно-намѣстника с. Сасиновки Григорія Ещенкова, Матвѣя Кравченка . . . . . | — | 13 |
| | Стефанида . . . . . | Въ Мозулѣевку отдана | 12 |
| 34 | | | |
| | Итого на лицо | | |

## РЕВИЗСКАЯ СКАЗКА

1835 года апрѣля 26 дня Полтавской губерніи, Пирятинскаго уѣзда, села Великой Кручи.

| Семьи | Мужескій полъ | По послѣдней ревизіи состояло и послѣ оной прибыло | Изъ того числа выбыло | Нынѣ на лицо |
|---|---|---|---|---|
| № | Крестьяне | Лѣта | Когда именно | Лѣта |
| 35 | Матвѣй Ивановъ Коваль | 68 | Ум.въ 1831 г. | — |
| | Матвѣя Иванова внукъ: | | | |
| | Иванъ Антоновъ Коваль. | 5 | — | Умеръ 24 |
| 36 | Яковъ Антоновъ Галаганъ. | 8 | Отданъ г. Зозулевской | 27 |
| 37 | Степанъ Ивановъ Ковадло | 34 | Ум.въ 1830 г. | — |
| | Степана Иванова сыны: | | | |
| | Никита. . | 8 | Рекр. въ 1831 г. | — |
| | Онисимъ . . | 6 | Ум.въ 1847 г. | 25 |
| 38 | Трофимъ Терентіевъ Третякъ . . . . . | 30 | Ум.въ 1834 г. | — |
| 39 | Ермолай Мироновъ Бугай . | 45 | Ум.въ 1831 г. | — |
| | Ермолая Миронова сыны: | | | |
| | Петръ . . . . | 13 | Ум.въ 1829 г. | — |
| | Иванъ . . . | Новорожд. | — | Умеръ 16 |
| 40 | Семенъ Наумовъ Бугай . . | 39 | Ут. въ 1848 г. | 58 |
| | Семена Наумова сыны: | | | |
| | Сидоръ . . . | 5 | — | Въ рекр.24 |
| | Никифоръ . | 9 | — | 28 |
| 41 | Корнилій Федоровъ Бицунъ. | 51 | Ум.въ 1833 г. | — |
| 42 | Иванъ Ивановъ Дука, онъ же и Гребенка . . . . | 34 | — | 53 |
| | Ивана Иванова сыны: | | | |
| | Акимъ . . . | 1 | Ум.въ 1830 г. | — |
| | Григорій . | Новорожд. | — | 15 |
| 43 | Сидоръ Никитинъ Бунь | 40 | Ум.въ 1832 г. | — |
| | Сидора Никитина сынъ Дмитрій . . . . . | 9 | Рекр. въ 1832 г. | — |
| | Итого на лицо | | | |

## РЕВИЗСКАЯ СКАЗКА

1835 года апрѣля 26 дня Полтавской губерніи, Пирятинскаго уѣзда, села Великой Кручи.

| Семьи | Женскій полъ | Во временной отлучкѣ | Нынѣ на лицо |
|---|---|---|---|
| № | Крестьянки | Съ котораго времени | Лѣта |
| 35 | Матвѣя Иванова дочь Агафія . . . . | — | 42 |
| 36 | Якова Антонова жена Ефимія . . . | Отдана г. Зозулевской | 22 |
| 37 | Онисима Степанова жена Екатерина, вдова, вышла замужъ за Ерофея Григорьева Чернорая, № 1 ревиз. с. Деймановки | — | 22 |
| | Его же дочь Евдокія . . . . . | — | 1 |
| 38 | | | |
| 39 | | | |
| 40 | Никифора Степанова жена Параскевія . . . . . | — | 22 |
| | Его же дочь Фотина . . . . . | — | 2 |
| 41 | | | |
| 42 | Ивана Иванова жена Устина . . . . | Умерла | 50 |
| | Его же дочь Екатерина . . . . . | — | 24 |
| 43 | Дмитрія Сидорова дочь Феодосія . . | — | 5 |
| | Итого на лицо | | |

## РЕВИЗСКАЯ СКАЗКА

1835 года апрѣля 26 дня Полтавской губерніи, Пирятинскаго уѣзда, села Великой Кручи.

| Семьи | Мужескій полъ | По послѣдней ревизіи состояло и послѣ оной прибыло | Изъ того числа выбыло | Нынѣ на лицо |
|---|---|---|---|---|
| № | Крестьяне | Лѣта | Когда именно | Лѣта |
| 44 | Емельянъ Ермолаевъ Стадникъ . . . . . | 44 | Ум.въ 1831 г. | — |
| 45 | Василій Давидовъ Бусликъ | 6 | — | 25 |
| 46 | Петръ Ефимовъ Коноваленко, онъ же и Ракша . . | 41 | — | Умеръ 60 |
| | Петра Ефимова сыны: | | | |
| | Трофимъ . . . | 18 | Ум.въ 1829 г. | — |
| | Федоръ. . . . | 5 | Ум въ 1830 г. | — |
| | Федоръ. . . . | Новорожд. | — | 7 |
| 47 | Григорій Авдѣевъ Василенко | 18 | Ум въ 1843 г. | — |
| 48 | Онисимъ Ивановъ Дубъ . . | 5 | — | 24 |
| | Онисима Иванова сынъ Иванъ . . . . . | Новорожд. | — | 2 |
| | Онисима Иванова братъ Несторъ Ивановъ . . . . . | Новорожд. | — | 11 |
| 49 | Ермолай Петровъ Келенбетъ | 28 | — | 47 |
| | Ермолая Петрова сыны: | | | |
| | Евтихій . . . | 5 | — | 24 |
| | Трофимъ . . | Новорожд. | Утонулъ | 15 |
| 50 | Иванъ Федоровъ Бутко . . | 17 | — | Умеръ 36 |
| | Итого на лицо | | | |

## РЕВИЗСКАЯ СКАЗКА

1835 года апрѣля 26 дня Полтавской губерніи, Пирятинскаго уѣзда, села Великой Кручи.

| Семьи № | Женскій полъ Крестьянки | Во временной отлучкѣ Съ котораго време и | Нынѣ на лицо Лѣта |
|---|---|---|---|
| 44 | Емельяна Ермолаева жена Матрона | Умерла | 50 |
| | Его же дочь Евдокія . . . . . | Въс. Бубнахъ | 5 |
| 45 | Василія Давидова жена Феодосія . . | Во дворѣ | 22 |
| | Его же дочь Евдокія . . . . . | Умерла | 1 |
| 46 | Петра Ефимова жена Евдокія | — | 52 |
| | Жена Федорова Матрона Михайлова Чернораева № 19 ревиз. | | |
| 47 | | | |
| 48 | Онисима Иванова жена Евгенія . . . | — | 23 |
| 49 | Ермолая Петрова жена Агрипина . | — | 47 |
| | Евтихія Иванова жена . . . . | — | — |
| 50 | Ивана Федорова жена Екатерина . . | Умерла | 37 |
| | Его же дочери: Пелагія . . | Выд. въДейм.зам. | 15 |
| | Уліана вышла замужъ въ 1845 году за Кирилла Кучу, № 28 ревиз. с. Кручи . . . | — | 12 |
| | Итого на лицо | | |

## РЕВИЗСКАЯ СКАЗКА

1835 года апрѣля 26 дня Полтавской губерніи, Пирятинскаго уѣзда, села Великой Кручи.

| Семьи | Мужескій полъ | По послѣдней ревизіи состояло и послѣ оной прибыло | Изъ того числа выбыло | Нынѣ на лицо |
|---|---|---|---|---|
| № | Крестьяне | Лѣта | Когда именно | Лѣта |
| 51 | Дорофей Ефимовъ Бурковскій . . . | 13 | Ум. въ 1849 г. | 32 |
| | Дорофея Ефимова братъ Захарій Ефимовъ . . . | 5 | — | 24 |
| | Итого на лицо | | | |
| | Итого мужескаго пола на лицо . . . | | | |

Всего въ сей ревизіи семей пятьдесятъ одна (№ 51).

Подлинную подписалъ помѣщикъ Штабсъ-Ротмистръ

## РЕВИЗСКАЯ СКАЗКА

1835 года апрѣля 26 дня Полтавской губерніи. Пирятинскаго уѣзда, села Великой Кручи.

| Семьи | Женскій полъ | Во временной отлучкѣ | Нынѣ на лицо |
|---|---|---|---|
| № | Крестьянки | Съ котораго времени | Лѣта |
| 51 | Дорофея Ефимова жена Екатерина | Умерла | 27 |
| | Его же дочь Марина . . . . . | — | 2 |
| | Итого на лицо | | |
| | Итого женскаго пола на лицо . . . . | | |

Сорокъ одна душа (№ 41).

Ананій Порфиріевъ Александровичъ.

Под. апрѣля 30 дня 1835 года.

Входъ к. № 728. Сказка № 728.

# Ревизская сказка

1835 года мѣсяца апрѣля 26 дня Полтавской губерніи Пирятинскаго уѣзда села Деймановки помѣщика штабсъ-ротмистра Ананія Порфиріева сына по фамиліи Александровича о состоящихъ крестьянахъ и крестьянкахъ.

## РЕВИЗСКАЯ СКАЗКА

1835 года апрѣля 26 дня Полтавской губерніи, Пирятинскаго уѣзда, села Деймановки.

| Семьи | Мужескій полъ | По послѣдней ревизіи состояло и послѣ оной прибыло | Изъ того числа выбыло | Нынѣ на лицо |
|---|---|---|---|---|
| № | Крестьяне | Лѣта | Когда именно | Лѣта |
| 1 | Андрей Ильинъ Чернорай | Достались по наслѣдству отъ родного отца маіора Порфирія Иванова сына Александровича въ 1830 году. | — | Умеръ 56 |
| | Андрея Ильина сынъ Григорій . . . . | | Рекр. въ 1846 г. | 16 |
| | Андрея Ильина племянникъ Ерофей Григоріевъ . . | | — | 15 |
| 2 | Корнилій Андреевъ Чернорай . . . . . | | Ум. въ 1848 г. | 28 |
| | Корнилія Андреева сынъ Кирилло . . . . . | | — | 2 |
| 3 | Осипъ Семеновъ Сакунъ, онъ же и Таранъ . . . . . | | Ум въ 1828 г. | — |
| | Осипа Семенова сыны: Игнатъ . . . | | — | 18 |
| | Козьма . . . | | — | 15 |
| | Порфирій . . | | Ум. въ 1847 г. | 12 |
| 4 | Никифоръ Герасимовъ Хоменко . . . . . | | — | 32 |
| 5 | Демьянъ Федоровъ Сосудъ | | — | 32 |
| | Демьяна Федорова сынъ Никифоръ . . . . . | | — | 6 |
| | Итого на лицо | | | |

## РЕВИЗСКАЯ СКАЗКА

1835 года апрѣля 26 дня Полтавской губерніи, Пирятинскаго уѣзда, села Деймановки.

| Семьи | Женскій полъ | Во временной отлучкѣ | Нынѣ на лицо |
|---|---|---|---|
| № | Крестьянки | Съ котораго времени | Лѣта |
| 1 | Андрея Ильина жена Матрона | Умерла | 51 |
| | Ерофея Григорьева жена Стефанида Романова № 5 рев., с. Кручи Ананія Александровича | — | 36 |
| 2 | Корнилія Андреева жена Ксенія | — | 25 |
| | Его же дочь Марфа | Умерла | 4 |
| 3 | Козьмы Осипова жена Ксенія Елисеева | — | 28 |
| | Порфирія Осипова жена Агафія Агафонова | — | 20 |
| 4 | | | |
| 5 | Демьяна Федорова жена Анастасія | — | 30 |
| | Его же дочь Марія | — | 10 |
| | Итого на лицо | | |

## РЕВИЗСКАЯ СКАЗКА

1835 года апрѣля 26 дня Полтавской губерніи, Пирятинскаго уѣзда, села Деймановки.

| Семьи | Мужескій полъ | По послѣдней ревизіи состояло и послѣ оной прибыло | Изъ того числа выбыло | Нынѣ на лицо |
|---|---|---|---|---|
| № | Крестьяне | Лѣта | Когда именно | Лѣта |
| 6 | Андрей Ильинъ Римаръ, онъ же и Ляшокъ | Достались отъ родного отца маіора Порфирія Александровича въ 1830 году. | Ум. 1825 г. | — |
| | Андрея Ильина сыны: Кирилло | | — | 21 |
| | Михайло | | — | 15 |
| 7 | Ермолай Ивановичъ Головня | | — | 31 |
| | Ермолая Иванова братъ Стефанъ Ивановъ | | — | 27 |
| | Итого на лицо | | | |
| | Итого мужеска пола на лицо | | | |

Всего въ сей ревизской сказкѣ заключается наличныхъ

Подлинную подписалъ помѣщикъ штабсъ-ротмистръ Ананій

## РЕВИЗСКАЯ СКАЗКА

1835 года апрѣля 26 дня Полтавской губерніи, Пирятинскаго уѣзда, села Дейманоки.

| Семьи | Мужескій полъ | По послѣдней ревизіи состояло и послѣ оной прибыло | Изъ того числа выбыло | Нынѣ на лицо |
|---|---|---|---|---|
| № | Крестьяне | Лѣта | Когда именно | Лѣта |
| 6 | Андрея Ильина жена Екатерина . . | | — | 52 |
| | Его же дочь Дарія . . . . . | | — | 25 |
| | Кирилла Андреева жена Авдотья Иванова . . . . . | | — | 25 |
| 7 | | | — | — |
| | Итого на лицо | | | |
| | Итого женска пола на лицо . . . . | | | |

душъ мужеска пола пятнадцать и женска одинадцать.

Порфиріевъ сынъ по фамиліи Александровичъ.

# Добавочная ревизская сказка

1836 года апрѣля 26 дня Полтавской губерніи, Пирятинскаго уѣзда, села Великой Кручи помѣщика штабсъ-ротмистра Ананія Порфиріева сына Александровича, о пропущенномъ неумышленно крестьянинѣ.

## РЕВИЗСКАЯ СКАЗКА

1835 года апрѣля 26 дня Полтавской губерніи, Пирятинскаго уѣзда, села Великой Кручи.

| Семьи | Мужескій полъ | По послѣдней ревизіи состояло и послѣ оной прибыло | Изъ того числа выбыло | Нынѣ на лицо |
|---|---|---|---|---|
| № | Крестьяне | Лѣта | Когда именно | Лѣта |
| 1 | Леонтій Елисеевъ Сиренко . | Новорожд. | — | 2 |
| | Итого на лицо мужска пола . . . . | — | — | — |

Подлинную подписалъ помѣщикъ штабсъ-ротмистръ Ананій Порфиріевъ сынъ Александровичъ.

(Подписана апрѣля 30 дня 1835 г.)

Под. апрѣля 30 д. 1835 года.

Вход. К. № 783. Сказка № 729.

# Ревизская сказка

1835 года мѣсяца апрѣля 26 дня Полтавской губерніи, Пирятинскаго уѣзда, хутора Слѣпородскаго, помѣщика штабсъ-ротмистра Ананія Порфиріева сына Александровича, о состоящихъ мужеска и женска пола крестьянахъ.

## РЕВИЗСКАЯ СКАЗКА

1835 года апрѣля 26 дня Полтавской губерніи, Пирятинскаго уѣзда, хутора Слѣпородскаго.

| Семьи № | Мужескій полъ<br>Крестьяне | По послѣдней ревизіи состояло и послѣ оной прибыло<br>Лѣта | Изъ того числа выбыло<br>Когда именно | Нынѣ на лицо<br>Лѣта |
|---|---|---|---|---|
| 1 | Григорій Филоновъ Тарасенко . . . | Достались по наслѣдству отъ родного дяди Коллежскаго Ассесора Варѳоломея Александровича въ 1830 году. | — | 60 |
| | Григорія Филонова сынъ Игнатъ Григоріевъ | | — | 20 |
| 2 | Моисей Ефимовъ Мисакъ | | — | 54 |
| | Моисея Ефимова сынъ Марко Моисеевъ . . . | | — | 21 |
| | Моисея Ефимова братья: Спиридонъ Ефимовъ . . . | | Рекр. въ 1828 г. | — |
| | Моисей Ефимовъ . . . . | | Рекр. въ 1827 г. | — |
| 3 | Григорій Ефимовъ Мисакъ | | — | 45 |
| | Григорія Ефимова сынъ Лаврентій . . . . . | | — | 18 |
| 4 | Федоръ Самойловъ Голодъ | | — | 41 |
| | Федора Самойлова сыны: Павелъ . . | | — | 20 |
| | Діонисій . . | | — | 9 |
| 5 | Антонъ Стефановъ Чухно . | | Ум. 1825 г. | — |
| | Антона Стефанова сынъ Григорій . . . . | | — | 42 |
| | Григорія Антонова сынъ Трофимъ . . . . | | — | 16 |
| | Итого на лицо | | | |

## РЕВИЗСКАЯ СКАЗКА

1835 года апрѣля 26 дня Полтавской губерніи, Пирятинскаго уѣзда, хутора Слѣпородскаго.

| Семьи № | Женскій полъ<br>Крестьянки | Во временной отлучкѣ<br>Съ котораго времени | Нынѣ на лицо<br>Лѣта |
|---|---|---|---|
| 1 | Игната Григоріева жена Елисавета . | — | 20 |
| 2 | Моисея Ефимова жена Марія . . . . | Умерла | 49 |
| | Его же дочери: Елена . . . . . | — | 16 |
| | Стефанида . . . . | — | 13 |
| | Марка Моисеева жена Евдокія . . . | — | 21 |
| | Его же дочери: Анна . . . . . | — | 3 |
| | Сенклита . . . . . | — | 1 |
| 3 | Григорія Ефимова жена Уліана . . . | — | 45 |
| | Его же дочери: Татьяна . . . . . | — | 16 |
| | Анна . . . . . | — | 13 |
| | Марія. . . . . | — | 6 |
| | Феодосья . . . . . | — | — |
| 4 | Федора Самойлова жена Ирина . . . | — | 41 |
| | Его же дочь Наталія . . . | — | 15 |
| | Діонисія Федорова жена Екатерина Никифорова . . . . . | — | 16 |
| 5 | Григорія Антонова жена Меланія . . | — | 40 |
| | Его же дочь Мокрина . . . . | — | 9 |
| | Трофима жена Евфросинія Карпова № 3 ревиз. с. Кручи Домникіи Исаевичевой . . . . . | — | 18 |
| | Итого на лицо | | |

## РЕВИЗСКАЯ СКАЗКА

1835 года апрѣля 26 дня Полтавской губерніи, Пирятинскаго уѣзда, хутора Слѣпородскаго.

| Семьи | Мужескій полъ | По послѣдней ревизіи состояло и послѣ оной прибыло | Изъ того числа выбыло | Нынѣ на лицо |
|---|---|---|---|---|
| № | Крестьяне | Лѣта | Когда именно | Лѣта |
| 6 | Иванъ Антоновъ Чухно . | Достались по наслѣдству отъ родного дяди Коллежскаго Ассесора Варфоломея Александровича въ 1830 году. | — | 30 |
| | Ивана Антонова сынъ Антонъ. . . . . | | — | 5 |
| 7 | Данило Ѳоминъ Лахва . . | | — | 38 |
| | Данила Ѳомина сыны: | | | |
| | Евсевій . . | | — | Умеръ 4 |
| | Макарій . . . | | — | Умеръ |
| 8 | Романъ Федоровъ Сильченко . . . . . | | — | 45 |
| 9 | Яковъ Матвѣевъ Тесленко . | | — | Умеръ 35 |
| | Якова Матвѣева сынъ Ефимъ | | — | 3 |
| 10 | Алексѣй Стефановъ Бузакъ | | — | Умеръ 36 |
| | Алексѣя Ефимова сынъ Василій . . . . . | | — | 10 |
| | Итого на лицо | | | |

## РЕВИЗСКАЯ СКАЗКА

1835 года апрѣля 26 дня Полтавской губерніи, Пирятинскаго уѣзда, хутора Слѣпородскаго.

| Семьи | Женскій полъ | Во временной отлучкѣ | Нынѣ на лицо |
|---|---|---|---|
| № | Крестьянки | Съ какого времени | Лѣта |
| 6 | Ивана Антонова жена Меланія . . . | — | 22 |
| | Его же дочери: Анастасія . . . . | — | 4 |
| | Марія . . . . . | Умерла | 1 |
| 7 | Данила Ѳомина жена Марія . . . . | Умерла | 26 |
| | Его же дочь Параскевія вышла замужъ за крестьянина села Кулажинецъ, дворянки Пелагеи Лавицкой, священнической жены Кондрата Тимоѳѣева Ткаченка . . . . . | — | 5 |
| 8 | Романа Федорова жена Параскевія. . | — | 40 |
| | Его же дочери: Евфимія . . . . . | — | 16 |
| | Марія . . . . . | — | 10 |
| 9 | Якова Матвѣева жена Ксенія . . . . | Умерла | 38 |
| | Его же дочери: Параскевія . . . . | — | 17 |
| | Марфа . . . . . | — | 12 |
| | Устина . . . . . | — | 8 |
| 10 | Алексѣя Стефанова жена Ирина . . . | — | 27 |
| | Его же дочери: Устина, вышла замужъ за Тимоѳея Васильева Третяка, № ревиз. 14 с. Кручи, Маріи Александровичевой . . . . . | — | 8 |
| | Елисавета . . . . . | — | 4 |
| | Анна . . . . . | — | 1 |
| | Василія Алексѣева жена Анна Аркадіева . . . . . | Ум.въ 1847 г. | 19 |
| | Итого на лицо | | |

## РЕВИЗСКАЯ СКАЗКА

1835 года апрѣля 26 дня Полтавской губерніи, Пирятинскаго уѣзда, хутора Слѣпородскаго.

| Семьи | Мужескій полъ | По послѣдней ревизіи состояло и послѣ оной прибыло | Изъ того числа выбыло | Нынѣ на лицо |
|---|---|---|---|---|
| № | Крестьяне | Лѣта | Когда именно | Лѣта |
| 11 | Потапъ Семеновъ Колесникъ . . . . | Досталась по наслѣдству отъ роднаго дяди Коллежскаго Ассесора Варфоломея Александровича въ 1830 году. | — | 27 |
| | Пасынокъ его Иванъ Лазаревъ Дядьковъ, № 27 ревиз. с. Кручи Марфы Александровичевой . | | — | 6 |
| | Итого на лицо | | | |
| | Всего мужеска пола . | | | |

Всего въ сей ревизской сказкѣ заключается налич

Подлинную подписалъ помѣщикъ Штабсъ-Ротмистръ

## РЕВИЗСКАЯ СКАЗКА

1835 года апрѣля 26 дня Полтавской губерніи, Пирятинскаго уѣзда, хутора Слѣпородскаго.

| Семьи | Женскій полъ | Во временной отлучкѣ | Нынѣ на лицо |
|---|---|---|---|
| № | Крестьянки | Съ какого времени | Лѣта |
| 11 | Потапа Семенова жена Евдокія . . | — | 27 |
| | Его же дочь Марія . . . . . | — | 1 |
| | Итого на лицо | | |
| | Всего женска пола . | | |

ныхъ душъ мужеска пола 19 и женска 36 душъ.

Ананій Порфиріевъ сынъ Александровичъ.

Под. Апрѣля 27 дня 183[illegible] года.

Вход. К. № 601. Сказ. № 563.

# Ревизская сказка

1835 года мѣсяца апрѣля 22 дня, Полтавской губерніи, Пирятинскаго уѣзда, села Великой Кручи помѣщицы Штабсъ-Ротмистра жены Маріи Давидовой дочери Александровичевой Горленковыхъ о состоящихъ мужеска и женска пола крестьянахъ.

## РЕВИЗСКАЯ СКАЗКА

1835 года апрѣля 26 дня Полтавской губерніи, Пирятинскаго уѣзда, села Великой Кручи.

| Семьи | Мужескій полъ | По послѣдней ревизіи состояло и послѣ оной прибыло | Изъ того числа выбыло | Нынѣ на лицо |
|---|---|---|---|---|
| № | Крестьяне | Лѣта | Когда именно | Лѣта |
| 1 | Корнилій Никитинъ Бунь | Достались по закладной | — | Умеръ 52 |
| | Корнилія Никитина сыны: | | | |
| | Стефанъ . | | — | 19 |
| | Захарій . . | | Рекр. въ 1845 г. | 8 |
| 2 | Иванъ Артемовъ Грабаръ, онъ же и Борисенко | | — | 29 |
| | Ивана Артемова сыны: | | | |
| | Иванъ . . | | — | 7 |
| | Макарій . . | | — | 1 |
| 3 | Михайло Аврамовъ Вакало | | — | 21 |
| 4 | Трофимъ Ивановъ Дубъ | | — | 31 |
| | Трофима Иванова сынъ Варфоломей . . . . . | | — | 7 |
| 5 | Трофимъ Захаріевъ Лисенко | | — | 36 |
| | Трофима Захаріева сыны: | | | |
| | Леонтій . | | — | 7 |
| | Иванъ . . . | | Умеръ | 4 |
| 6 | Лазарь Ивановъ Бугай | | — | 62 |
| | Лазаря Иванова сынъ Феодосій . . . . . | | — | 25 |
| | Итого на лицо | | | |

## РЕВИЗСКАЯ СКАЗКА

1835 года апрѣля 26 дня Полтавской губерніи, Пирятинскаго уѣзда, села Великой Кручи.

| Семьи № | Женскій полъ<br>Крестьянки | Во временной отлучкѣ<br>Съ котораго времени | Нынѣ на лицо<br>Лѣта |
|---|---|---|---|
| 1 | Корнилія Никитина жена Марфа. . . | – | 42 |
| | Его же дочери: Анна, вышла замужъ за Романа Коваля . . . . . | — | 11 |
| | Харитина . . . | Умерла | 6 |
| | Стефана Корниліева жена Матрона. . | — | 21 |
| 2 | Ивана Артемова жена Марія . . . . | — | 25 |
| 3 | Михайла Аврамова жена Стефанида . | — | 20 |
| 4 | Трофима Иванова жена Зиновія . . . | — | 29 |
| | Его же дочери: Мокрина . . . . . | Продана | 10 |
| | Марьяна . . . . . | — | 5 |
| | Варфоломея Трофимова жена Уліана (Грабаревая № 6 ревиз. с. Кручи Ананія Александровича) | — | 17 |
| 5 | Трофима Захаріева жена Анастасія. | — | 35 |
| | Его же дочери: Уліана . . . . . | — | 11 |
| | Параскевія, вышла замужъ за Павла Галагана № ревиз. 18, с. Кручи Марфы Александровичевой . . . . . | — | 9 |
| | Леонтія жена Матрона Васильева Бугаева, № 12ревиз. с. Кручи Марфы Александровичевой. | | |
| 6 | Лазаря Иванова жена Евдокія . . . | Умерла | 49 |
| | Феодосія Лазарева жена Ирина . . | — | 22 |
| | Его же дочь Соломонида . . . . | Умерла | 1 |
| | Итого на лицо | | |

## РЕВИЗСКАЯ СКАЗКА

1835 года апрѣля 26 дня Полтавской губерніи, Пирятинскаго уѣзда, села Великой Кручи.

| Семьи | Мужескій полъ | По послѣдней ревизіи состояло и послѣ оной прибыло | Изъ того числа выбыло | Нынѣ на лицо |
|---|---|---|---|---|
| № | Крестьяне | Лѣта | Когда именно | Лѣта |
| 7 | Агафонъ Ивановъ Бугай | | — | 50 |
| | Агафона Иванова сынъ Самуилъ . . . . . | | Умеръ | 15 |
| 8 | Яковъ Кондратьевъ Сосудъ, онъ же и Котенко . . . | и въ купчую крѣпость | Умеръ | 49 |
| | Якова Кондратьева сынъ Евтихій . . . . . | | Ум. 183 г. | — |
| 9 | Григорій Филипповъ Куча | | Рекр. въ 1825 г. | — |
| | Григорія Филиппова братья: Стефанъ . | | Погонецъ въ 1825 году | — |
| | Ефремъ . . | | — | 28 |
| | Ефрема Филиппова сынъ Яковъ . . . . . | | — | 1 |
| 10 | Терентій Марковъ Назаренко | | Ум. 1831 г. | — |
| | Терентія Маркова братъ Гаврило . . . . . | | — | Ум. 35 |
| | Гавриловъ сынъ Фома . . | | — | 4 |
| 11 | Гаврило Корниліевъ Бицунъ | | — | 47 |
| | Гаврила Корниліева сынъ Антонъ . . . . . | | — | 21 |
| 12 | Иванъ Ивановъ Василенко | | — | Ум. 33 |
| | Ивана Иванова сынъ Данило. . | | — | Ум. 7 |
| | Ивана Иванова братъ Никонъ . . . . . | | Рекр. въ 1827 г. | — |
| 13 | Яковъ Авдѣевъ Василенко, онъ же и Овдѣенко . | | — | Умеръ 35 |
| | Итого на лицо | | | |

## РЕВИЗСКАЯ СКАЗКА

1835 года апрѣля 26 дня Полтавской губерніи, Пирятинскаго уѣзда, села Великой Кручи.

| Семьи № | Женскій полъ: Крестьянки | Во временной отлучкѣ: Съ котораго времени | Нынѣ на лицо: Лѣта |
|---|---|---|---|
| 7 | Агафона Иванова жена Параскевія | — | 48 |
| | Его же дочери: Ирина | — | 18 |
| | Агафія | — | 11 |
| 8 | Якова Кондратьева жена Анна | — | 45 |
| 9 | Ефрема Филиппова жена Соломонида | — | 27 |
| | Его же дочь Татіана | — | 8 |
| 10 | Терентія Маркова дочери: | | |
| | Ирина | — | 20 |
| | Дарія | — | 15 |
| | Марфа | — | 12 |
| | Гаврила Маркова жена Татіана | — | 28 |
| 11 | Гаврила Корниліева дочь Мокрина | — | 12 |
| | Антона Гаврилова жена Александра | — | 20 |
| 12 | Ивана Иванова жена Параскевія, вдова, вышла замужъ за Кирилла Семенова Олифиренка въ 1849 году, № ревиз. 13 с. Кручи М. Д. Александровичевой | — | 26 |
| 13 | Якова Авдѣева жена Марина | — | 30 |
| | Итого на лицо | | |

## РЕВИЗСКАЯ СКАЗКА

1835 года апрѣля 26 дня Полтавской губерніи, Пирятинскаго уѣзда, села Великой Кручи.

| Семьи | Мужескій полъ | По послѣдней ревизіи состояло и послѣ оной прибыло | Изъ того числа выбыло | Нынѣ на лицо |
|---|---|---|---|---|
| № | Крестьяне | Лѣта | Когда именно | Лѣта |
| 14 | Василій Ивановъ Третякъ . | обращенной отъ мужа, | Ум. 1827 г. | — |
| | Василія Иванова сыны: | | | |
| | Григорій . | | | Въ рекр. 15 |
| | Тимофѣй . . | | — | 12 |
| 15 | Федоръ Ивановъ Третякъ | | — | 33 |
| | Федора Иванова сыны: | | | |
| | Онисимъ . . . | | — | 5 |
| | Несторъ . . . | | — | 2 |
| 16 | Трофимъ Моисеевъ Свинаръ | | Ум. 1828 г. | — |
| | Трофима Моисеева сынъ Лукьянъ Трофимовъ | | — | 35 |
| | Лукьяна сынъ по добавочной сказкѣ Матвѣй . . | | — | 2 |
| | Лукьяна Трофимова братъ Григорій Трофимовъ . . . | | — | 28 |
| 17 | Лаврентій Трофимовъ Свинаръ . . . | | Умеръ | 45 |
| | Лаврентія Трофимова сыны: | | | |
| | Трофимъ . . | | — | 16 |
| | Исаакъ . . | | — | Въ рекр. 12 |
| | Сергѣй . . . | | — | 8 |
| | Ефимъ . . | | — | Умеръ 2 |
| 18 | Романъ Давидовъ Стронка | | Ум. 1829 г. | — |
| | Романа Давидова сыны: | | | |
| | Григорій . . . | | — | 20 |
| | Стефанъ . . . | | — | 18 |
| | Итого на лицо | | | |

## РЕВИЗСКАЯ СКАЗКА

1835 года апрѣля 26 дня Полтавской губерніи, Пирятинскаго уѣзда, села Великой Кручи.

| Семьи № | Женскій полъ<br>Крестьянки | Во временной отлучкѣ<br>Съ котораго времени | Нынѣ на лицо<br>Лѣта |
|---|---|---|---|
| 14 | Тимофѣя Васильева жена Устина . . | — | — |
| 15 | Федора Иванова жена Елена . . . | — | 52 |
| 16 | Трофима Моисеева жена Евдокія . | Умерла | 65 |
| | Лукьяна Трофимова жена Евгенія . . | — | 31 |
| | Его же дочери: Феодосія . . . . . | — | 10 |
| | Уліана . . . . | — | 4 |
| | Григорія Трофимова жена Марія . . | — | 25 |
| 17 | Лаврентія Трофимова жена Соломонида . . . . . | Умерла | 42 |
| 18 | Григорія Романова жена . . . . . | — | — |
| | Стефана Романова жена. . . . . | — | — |
| | Итого на лицо | | |

## РЕВИЗСКАЯ СКАЗКА

1835 года апрѣля 26 дня Полтавской губерніи, Пирятинскаго уѣзда, села Деймановки.

| Семьи | Мужескій полъ | По послѣдней ревизіи состояло и послѣ оной прибыло | Изъ того числа выбыло | Нынѣ на лицо |
|---|---|---|---|---|
| № | Крестьяне | Лѣта | Когда именно | Лѣта |
| 19 | Михайло Ильинъ Чернорай . | | — | Умеръ 49 |
| | Михайла Ильина сыны: | | | |
| | Иванъ . . . | | Ум. въ1830 г. | — |
| | Павелъ . . | | Ум. въ1829 г. | — |
| 20 | Ѳома Тимофѣевъ Дядковъ | | — | 44 |
| 21 | Ефремъ Василіевъ Горовый . | | Ум. въ1825 г. | — |
| | Ефрема Василіева сыны: . | | | |
| | Марко . . . | | Рекр. въ 1824 г. | — |
| | Трофимъ . . | | Ум. въ1847 г. | — |
| 22 | Косьма Дорофѣевъ Ковадло | | — | 46 |
| | Косьмы Дорофѣева сыны: | | | |
| | Иванъ . . . . | | Ум. въ1828 г. | — |
| | Иванъ . . . . | | — | 15 |
| | Григорій . . . | | — | 12, рекр. |
| 23 | Григорій Логвиновъ Цикало | | Ум. въ1833 г. | — |
| | Григорія Логвинова сынъ | | | |
| | Василій . . . . . | | Ум. въ1827 г. | — |
| | Итого на лицо | | | |

Штабсъ-Ротмистра Анания

## РЕВИЗСКАЯ СКАЗКА

1835 года апрѣля 66 дня Полтавской губерніи, Пирятинскаго уѣзда, села Великой Кручи.

| Семьи № | Женскій полъ<br>Крестьянки | Во временной отлучкѣ<br>Съ котораго времени | Нынѣ на лицо<br>Лѣта |
|---|---|---|---|
| 19 | Михайла Ильина жена Дарія . . . . | — | 45 |
| | Его же дочери: Епистимія, вышла замужъ за Карпа Артемова Ковадла, № ревиз. 32 с. Кручи Ананія Александровича . . . . . | — | 14 |
| | Матрона, вышла замужъ за Федора Кононенка № 46 ревиз. с. Кручи Ананія Александровича . . . . . | — | 12 |
| | Дарія. . . . . | Продана | 6 |
| 20 | Ѳомы Тимофѣева жена Марьяна . . . | Умерла | 42 |
| | Его же дочери: Марфа . . . . . | Умерла | 15 |
| | Екатерина . . . . . | — | 12 |
| 21 | Ефрема Василіева жена Марфа. . . . | Умерла | 60 |
| | Трофима Ефремова жена Варвара . . | — | 35 |
| | Его же дочери: Екатерина . . . . . | Вышла замужъ въ г. Пирятинъ | 8 |
| | Марфа . . . . . | — | 3 |
| 22 | Косьмы Дорофѣева жена Варвара . . | Умерла | 43 |
| | Его же дочери: Марина . . . . . | — | 19 |
| | Марія . . . . . | — | 7 |
| | Марія. . . . . | — | 2 |
| 23 | Григорія Логвинова жена Епистимія . | — | 50 |
| | Его же дочь Ксенія, вышла замужъ за Вакала . . . . . | — | 15 |
| | Итого на лицо | | |

## РЕВИЗСКАЯ СКАЗКА

1835 года апрѣля 26 дня Полтавской губерніи, Пирятинскаго уѣзда, села Великой Кручи.

| Семьи | Мужескій полъ | По послѣдней ревизіи состояло и послѣ оной прибыло | Изъ того числа выбыло | Нынѣ на лицо |
|---|---|---|---|---|
| № | Крестьяне | Лѣта | Когда именно | Лѣта |
| 24 | Павелъ Ивановъ Василенко, онъ же и Сербинъ . . . | Алексанпровича | — | Умеръ 52 |
| | Павла Иванова сынъ Игнатъ. . . . . | | Ум. въ1847 г. | — |
| | Игната Павлова сынъ Еремѣй . . . . . | | Утонулъ | 2 |
| 25 | Игнатъ Тимофѣевъ Куча. . | | — | 24 |
| 26 | Максимъ Филипповъ Дубъ | | Ум. 1832 г. | — |
| 27 | Иванъ Корниліевъ Теличка, онъ же и Марченко | | — | 26 |
| | Ивана Корниліева сынъ Гордѣй . . . . . | | — | Умеръ 1 |
| 28 | Марко Климентіевъ Куча . | | — | 27 |
| 29 | Кондратъ Карповъ Деревянка . . . . . | | Ум. 1825 г. | — |
| | Кондрата Карпова сынъ Ѳома Кондратьевъ . . | | Отданы г. Потемкину | 48 |
| | Ѳомы Кондратьева сынъ Аврамъ . . . . . | | Отданы г. Потемкину | 12 |
| 30 | Кондратъ Ивановъ Дубъ, онъ же и Баско . . . . | Достались 1833 года въ приданое | Ум. 1847 г. | 32 |
| 31 | Дорофей Даниловъ Чимаровичъ . . . . . | | — | 38 |
| | Итого на лицо | | | |

## РЕВИЗСКАЯ СКАЗКА

1835 года апрѣля 26 дня Полтавской губерніи, Пирятинскаго уѣзда, села Великой Кручи.

| Семьи | Женскій полъ | Во временной отлучкѣ | Нынѣ на лицо |
|---|---|---|---|
| № | Крестьянки | Съ какого времени | Лѣта |
| 24 | Игната Павлова жена Пелагія . . . | — | 26 |
| | Его же дочь Зиновія . . . . . | — | 6 |
| 25 | | | |
| 26 | | | |
| 27 | Ивана Корниліева жена Матрона . . | — | 26 |
| | Его же дочь Александра . . . . . | — | 4 |
| 28 | Марка Климентіева жена Ксенія . . | — | 26 |
| | Его же дочь Феодосія . . . . . | Умерла | 1 |
| 29 | Ѳомы Кондратьева жена Евдокія . . | — | 38 |
| | Его же дочери: Матрона . . . . . | Отд. г. Потемкину | 16 |
| | Марія . . . . . | Отд. г. Потемкину | 2 |
| 30 | Кондрата Иванова жена Евдокія. . . | Умерла | 30 |
| 31 | Дорофея Данилова дочь Екатерина . | — | 6 |
| | Итого на лицо | | |

## РЕВИЗСКАЯ СКАЗКА

1835 года апрѣля 26 дня Полтавской губерніи, Пирятинскаго уѣзда, села Великой Кручи.

| Семьи | Мужескій полъ | По послѣдней ревизіи состояло и послѣ оной прибыло | Изъ того числа выбыло | Нынѣ на лицо |
|---|---|---|---|---|
| № | Крестьяне | Лѣта | Когда именно | Лѣта |
| 32 | Василій Герасимовъ Вакуленко, онъ же и Нечипоренко . . . . . | отъ отца Маіора Даніила Горленка сего-жъ уѣзда, изъ села Бирловки и хутора Бирловскаго. | — | 32 |
| 33 | Кирилло Семеновъ Олиференко . . . . . | | — | 29 |
| 34 | Аркадій Стефановъ Рябоволъ. . . . . | | Рекр. 1821 г. | — |
| | Итого на лицо | | | |
| | Итого мужеска пола на лицо . . . . | | | |

А всего ревизскихъ мужеска пола душъ 59

Подлинную подписалъ по довѣренности крестьянинъ Маіора

## РЕВИЗСКАЯ СКАЗКА

1835 года апрѣля 26 дня Полтавской губерніи, Пирятинскаго уѣзда, села Великой Кручи.

| емьи | Женскій полъ | Во временной отлучкѣ | Нынѣ на лицо |
|---|---|---|---|
| № | Крестьянки | Съ котораго времени | Лѣта |
| 32 | Василія Герасимова жена Евдокія . | — | 30 |
| 33 | | — | — |
| 34 | Аркадія Стефанова дочери: | | |
| | Анастасія . . . . . | Въ Бирловкѣ | 13 |
| | Анна . . . . . | Ум. въ 1847 г. | 8 |
| | Акелина . . . . | — | 5 |
| | Итого на лицо | | |
| | Итого женска пола на лицо . . . . | | |

и женска пола 71 душа.

Давида Горленка Иванъ Афанасіевъ сынъ Матвѣенко.

# Добавочная ревизская сказка

1836 года апрѣля 26 дня Полтавской губерніи, Пирятинскаго уѣзда, села Великой Кручи помѣщицы жены штабсъ-ротмистра Маріи Давидовой дочери Александровичевой о пропущенныхъ неумышленно крестьянахъ мужеска пола.

## РЕВИЗСКАЯ СКАЗКА

1836 года марта 19 дня Полтавской губерніи, Пирятинскаго уѣзда, села Великой Кручи.

| Семьи | Мужескій полъ | По послѣдней ревизіи состояло и послѣ оной прибыло | Изъ того числа выбыло | Нынѣ на лицо |
|---|---|---|---|---|
| № | Крестьяне | Лѣта | Когда именно | Лѣта |
| 1 | Стефанъ Ефремовъ Куча . | Новорожд. | — | 7 |
| 2 | Матвѣй Лукьяновъ Свинарь | Новорожд. | — | 2 |
| | Всего на лицо мужеска пола . . . | — | — | 2 |

Подлинную подписала Штабсъ-Ротмистра жена Марія Давидова дочь Александровичева.

Под. Апрѣля 27 дня 1835 года.

Вход. К. № 368. Сказ. № 343.

# Ревизская сказка

1835 года мѣсяца апрѣля 22 дня, Полтавской губерніи, Пирятинскаго уѣзда, села Великой Кручи помѣщицы умершаго Маіора жены Марфы Яковлевой дочери Александровичевой о состоящихъ мужеска и женска пола крестьянахъ.

## РЕВИЗСКАЯ СКАЗКА

1835 года апрѣля 22 дня Полтавской губерніи, Пирятинскаго уѣзда, хутора Слѣпородскаго.

| Семьи | Мужескій полъ | По послѣдней ревизіи состояло и послѣ оной прибыло | Изъ того числа выбыло | Нынѣ на лицо |
|---|---|---|---|---|
| № | Крестьяне | Лѣта | Когда именно | Лѣта |
| 1 | Федоръ Ѳоминъ Дядьковъ | Достались послѣ смерти мужа | — | Умеръ 24 |
| | Федоровъ сынъ Гаврило | | — | Умеръ 2 |
| 2 | Николай Павловъ Дядьковъ | | — | 23 |
| 3 | Иванъ Герасимовъ Дубъ | | — | 57 |
| | Ивана Герасимова сынъ Антонъ . . . . . | | Умеръ | 29 |
| 4 | Каленикъ Ивановъ Бугай | | — | 62 |
| | Каленика Иванова сыновья: | | | |
| | 1-й Федоръ . . | | — | 34 |
| | Федоровы сыновья: | | | |
| | Григорій . | | — | 7 |
| | Дмитрій . . | | — | 4 |
| | Романъ. . . . | | — | 2 |
| | 2-й Ефимъ . . . . | | — | 23 |
| | 3-й Петръ . . . | | — | Умеръ 16 |
| | 4-й Тимофѣй . . . | | — | 14 |
| 5 | Федоръ Сидоровъ Бунь . | | — | 37 |
| | Федорова Сидорова сынъ Яковъ . . . . . | | — | 12 |
| 6 | Каленикъ Дорофеевъ Ковадло . . . . . | | — | 35 |
| | Калениковъ сынъ Иванъ . | | — | Умеръ 3 |
| | Итого на лицо | | | |

## РЕВИЗСКАЯ СКАЗКА

1835 года апрѣля 22 дня Полтавской губерніи, Пирятинскаго уѣзда, села Великой Кручи.

| Семьи | Женскій полъ | Во временной отлучкѣ | Нынѣ на лицо |
|---|---|---|---|
| № | Крестьянки | Съ котораго времени | Лѣта |
| 1 | Федора Ѳомина жена Евфросинія вышла замужъ въ Сотниковку . . . | — | 34 |
| 2 | Николая Павлова жена Анастасія . | — | — |
| 3 | Ивана Герасимова жена Феодосія . | Умерла | 54 |
| | Его же дочь Евдокія . . . . | Вышла замужъ въ с. Повстинъ | 16 |
| | Антона Иванова жена Анна, вышла замужъ за Федора Бугая. . . . . | — | 19 |
| 4 | Каленика Иванова жена Ирина . . . | Умерла | 49 |
| | Его же дочь Пелагія . . . . . | Умерла | 15 |
| | Федора Каленикова жена Наталія | Умерла | 27 |
| | Григорія Федорова жена Анна Степанова № ревиз. 2, х. Новоселовки Марфы Александровичевой . . . | — | 20 |
| | Ефима Каленикова жена Ирина . . . | — | 29 |
| | Тимофѣя Каленикова жена Агрипина | Продана г. Потемкину | — |
| 5 | Федора Сидорова жена Марьяна . | — | 32 |
| | Федора Сидорова вторая жена Параскевія . . . . . | — | — |
| | Якова Федорова жена Марія Власова Педусова . . . . . | — | — |
| 6 | Каленика вторая жена Пелагія Артемова, № ревиз. 6, с. Кручи Ананія Александровича . . . | — | — |
| | Его же дочери: Матрона, вышла замужъ за Онисима Дуба, № 26 рев. с. Кручи Марфы Александровичевой | — | 7 |
| | Евдокія . . . . . | — | 6 |
| | Итого на лицо | | |

## РЕВИЗСКАЯ СКАЗКА

1835 года апрѣля 22 дня Полтавской губерніи, Пирятинскаго уѣзда, села Великой Кручи.

| Семьи | Мужескій полъ | По послѣдней ревизіи состояло и послѣ оной прибыло | Изъ того числа выбыло | Нынѣ на лицо |
|---|---|---|---|---|
| № | Крестьяне | Лѣта | Когда именно | Лѣта |
| 7 | Емельянъ Семеновъ Бугай | | — | Умеръ 34 |
| | Сынъ его Ефимъ . . . | | — | Умеръ 1 |
| 8 | . Гавриловъ Жовтенко | | Ум.въ 1818 г. | — |
| | . Гаврилова сынъ . | | — | 44 |
| | Сыны отъ первой жены: | | | |
| | . . . . . | | Ум.въ 1822 г. | — |
| | 2-ой Федоръ | | — | 13 |
| | Антонъ | | — | 10 |
| | Стефанъ . | | — | 7 |
| | Корнилій . | | — | 3 |
| 9 | Евсей Ермолаевъ Стадникъ | | — | Умеръ 52 |
| | Евсея Ермолаева сынъ Иванъ | | Ум въ 1847 г. | 28 |
| | Ивановъ сынъ Григорій . . | | — | 3 |
| 10 | Сергѣй Ефимовъ Педусъ | | — | 45 |
| | Сергѣя Ефимова сынъ Порфирій . . . | | — | 1 |
| | Сергѣя Ефимова братъ Иванъ . . . . . | | Ум въ 1827 г. | — |
| | Ивановъ сынъ Прохоръ | | Ум въ 1848 г. | 9 |
| | Сергѣя Ефимова другой братъ Діонисій . . | | Рекрутъ 1831 г. | — |
| 11 | Иванъ Семеновъ Куцеволъ | | Ум.въ 1851 г. | — |
| | Сынъ его Василій. . . . | | — | 5 |
| | Итого на лицо | | | |

Маіора Порфирія Александровича

## РЕВИЗСКАЯ СКАЗКА

1835 года апрѣля 22 дня Полтавской губерніи, Пирятинскаго уѣзда, села Великой Кручи.

| Семьи | Женскій полъ | Во временной отлучкѣ | Нынѣ на лицо |
|---|---|---|---|
| № | Крестьянки | Съ котораго времени | Лѣта |
| 7 | Емельяна Семенова жена Христина, вышла замужъ за Терентія Галагана, онъ же Калеенко . . . . . | — | 36 |
| | Его же дочь Анна . . . . . | — | Умерла 4 |
| 8 | Семена Корниліева жена Параскевія . | — | 34 |
| | Его же дочь отъ второй жены Матрона . | — | 1 |
| | Федора Семенова жена . . . . . | — | 19 |
| | Антона Семенова жена Уліана (Бугаева), № 39 ревиз. с. Кручи Ананія Александровича. . . . . | — | — |
| | Подъ симъ № записанъ первый мужъ Уліаны Иванъ Бугай Мироненко. | | |
| 9 | Евсея Ермолаева дочери: Ефросинія . | — | 20 |
| | Матрона, вышла замужъ за Евтихія Максимова Дуба, № рев. 16, с. Кручи Ананія Александровича . . . . | — | 15 |
| | Ивана Евсеева жена Варвара . . . . . | Умерла | 37 |
| | Ивана Евсеева вторая жена Татьяна Григорьева, вдова, вышла замужъ за Михайла Бугая, № ревиз. 7, с. Кручи Домникіи Исаевичевой . | — | 16 |
| 10 | Сергѣя Ефимова жена Марія . . . . . | — | 41 |
| | Его же дочери: Марфа . . . . . | — | 19 |
| | Пелагія . . . . . | — | 14 |
| | Ивана Ефимова дочь Анастасія . . . . | — | 8 |
| 11 | Ивана Семенова дочери: Евдокія . . | — | 15 |
| | Васса . . . | Продана | 14 |
| | Итого на лицо | | |

## РЕВИЗСКАЯ СКАЗКА

1835 года апрѣля 22 дня Полтавской губерніи, Пирятинскаго уѣзда, села Великой Кручи.

| Семьи | Мужескій полъ | По послѣдней ревизіи состояло и послѣ оной прибыло | Изъ того числа выбыло | Нынѣ на лицо |
|---|---|---|---|---|
| № | Крестьяне | Лѣта | Когда именно | Лѣта |
| 12 | Василій Григорьевъ Бугай | По раздѣлу съ сыномъ Штабсъ- | — | 32 |
| 13 | Каленикъ Петровъ Бурковскій . . . | | Ум. 1833 г. | — |
| | Каленика Петрова сынъ Евтихій . . . . . | | Рекр. 1849 г. | 7 |
| 14 | Василій Михайловичъ Мисакъ. . . | | Умеръ | 56 |
| | Василіевъ сынъ Галактіонъ | | — | 13 |
| 15 | Северинъ Лукьяновъ Цюцюра . . | | — | Умеръ 46 |
| | Северина Лукьянова сыны: | | | |
| | Яковъ . . . . | | — | Умеръ 14 |
| | Агафонъ отданъ для обученія въ Кіевъ . | | — | 8 |
| 16 | Власъ Евтихіевъ Мироненко | | — | 46 |
| | Власа Евтихіева сынъ Захарій . . . . . | | Винокуръ | 8 |
| | Итого на лицо | | | |

## РЕВИЗСКАЯ СКАЗКА

1835 года апрѣля 22 дня Полтавской губерніи, Пирятинскаго уѣзда, села Великой Кручи.

| Семьи | Женскій полъ | Во временной отлучкѣ | Нынѣ на лицо |
|---|---|---|---|
| № | Крестьянки | Съ котораго времени | Лѣта |
| 12 | Василія Григоріева жена Улита . . . | — | 25 |
| | Его же дочь Матрона, вышла замужъ за Леонтія Трофимова Лисенка, № рев. 5 с. Кручи Маріи Александровичевой . . . . . | — | 4 |
| 13 | Каленика Петрова жена Уліана . . | Вышла зам. въ Повстинъ | 30 |
| | Его же дочери: Параскевія . . . . . | Продана | 5 |
| | Домникія . . . . | — | 2 |
| 14 | Василія Михайлова жена Екатерина . | Умерла | 50 |
| | Галактіона Васильева жена . . . . | — | — |
| 15 | Северина Лукьянова жена Харитина . | Умерла | 40 |
| | Его же дочь Евфросинія . . . . . | — | 16 |
| 16 | Власа Евтихіева жена Уліана . . . | Умерла | 43 |
| | Его же дочери: Екатерина . . . . . | — | 13 |
| | Евдокія . . . . | — | 10 |
| | Захарія Власова жена Варвара Корнѣева, № 5 рев. х. Новоселовки. | — | 22 |
| | Итого на лицо | | |

## РЕВИЗСКАЯ СКАЗКА

1835 года апрѣля 22 дня Полтавской губерніи, Пирятинскаго уѣзда, села Великой Кручи.

| Семьи | Мужескій полъ | По послѣдней ревизіи состояло и послѣ оной прибыло | Изъ того числа выбыло | Нынѣ на лицо |
|---|---|---|---|---|
| № | Крестьяне | Лѣта | Когда именно | Лѣта |
| 17 | Григорій Зиновіевъ Ертелецкій . . . | Ротмистромъ Ананіемъ Александровичемъ. | — | 58 |
| | Григоріевъ сынъ Лаврентій | | — | 20 |
| 18 | Каленикъ Леонтіевъ Галаганъ . . | | Ум. 1828 г. | — |
| | Калениковъ сынъ Терентій | | — | 41 |
| | Терентіевъ сынъ отъ второй жены Павелъ . . . . . | | — | 9 |
| 19 | Сизіонъ Романовъ Свинарь | | Ум. 1831 г. | — |
| | Сизіоновъ сынъ Антонъ | | — | 41 |
| | Антоновы сыны: Данило. . | | — | 12 |
| | Онисимъ | | — | 2 |
| | Сизіона другой сынъ Данило | | — | 27 |
| 20 | Павелъ Яковлевъ Дядьковъ | | — | Умеръ 41 |
| | Павла Яковлева сыны: | | | |
| | Федоръ . . . | | — | 5 |
| | Тимофѣй . . | | Рекр. 1849 г. | 2 |
| 21 | Онисимъ Филипповъ Дубъ | | Ум. въ 1826 г. | — |
| | Онисимовъ сынъ Кирилло | | — | Умеръ 8 |
| | Итого на лицо | | | |

## РЕВИЗСКАЯ СКАЗКА

1835 года апрѣля 22 дня Полтавской губерніи, Пирятинскаго уѣзда, села Великой Кручи.

| Семьи | Женскій полъ | Во временной отлучкѣ | Нынѣ на лицо |
|---|---|---|---|
| № | Крестьянки | Съ котораго времени | Лѣта |
| 17 | Григорія Зиновіева дочери: | | |
| | Васса . . . . . | Умерла | 28 |
| | Параскевія . . . . . | — | 16 |
| | Лаврентія Григоріева жена . . . . . | — | — |
| 18 | Терентія Каленикова жена Наталія | — | Умерла 33 |
| | Его же дочери: отъ 1-й жены Ефимія | Продана | 21 |
| | отъ 2-й Анна . | Умерла | 14 |
| | Павла Терентіева жена Параскевія Трофимова, № рев. 5 с. Кручи, М. Александровичевой. . . . . | — | — |
| 19 | Сизіона Романова жена Татьяна . . . | Умерла | 59 |
| | Антона Сизіонова жена Дарія . . . | — | 33 |
| | Его же дочь Пелагія . | — | 15 |
| | Данила Антонова жена Ирина Алексѣева . . . . . | — | 14 |
| | Данила Сизіонова жена Анна . . . | — | 23 |
| | Его же дочь Марія . . . . . | Умерла | 5 |
| 20 | Павла Яковлева жена Агафія . . . . | — | 40 |
| | Его же дочь Марьяна . . . . . | — | 14 |
| 21 | Онисима Филиппова дочери: | | |
| | Матрона . . . . . | Умерла | 17 |
| | Евфросинія . . . . . | — | 14 |
| | Итого на лицо | | |

## РЕВИЗСКАЯ СКАЗКА

1835 года апрѣля 22 дня Полтавской губерніи, Пирятинскаго уѣзда, села Великой Кручи.

| Семьи | Мужескій полъ | По послѣдней ревизіи состояло и послѣ оной прибыло | Изъ того числа выбыло | Нынѣ на лицо |
|---|---|---|---|---|
| № | Крестьяне | Лѣта | Когда именно | Лѣта |
| 22 | Ермолай Самойловъ Василенко | — | — | 27 |
| | Ермолаевъ сынъ Петръ | — | — | Умеръ 3 |
| 23 | Иванъ Леонтіевъ Дмитренко, онъ же Сѣренко | — | Отд. въ рекр. въ 1831 г. | — |
| 24 | Стефанъ Михайловъ Кононенко, онъ же Численко | — | — | 55 |
| | Стефана Михайлова племянникъ Василій Петровъ Кононенко | — | — | Умеръ 24 |
| | Василіевы сыны: Миронъ | — | — | 7 |
| | Савва | — | — | Умеръ |
| 25 | Максимъ Наумовъ Бугай | — | — | 57 |
| | Сынъ его Максимъ | — | Ум. въ 1817 г. | — |
| 26 | Филиппъ Федоровъ Дубъ | — | Ум. въ 1827 г. | — |
| | Филиппа Федорова сынъ Тарасъ | — | Ум. 1848 г. | 32 |
| | Тарасовъ сынъ Онисимъ | — | — | 8 |
| | Итого на лицо | | | |

## РЕВИЗСКАЯ СКАЗКА

1835 года апрѣля 22 дня Полтавской губерніи, Пирятинскаго уѣзда, села Великой Кручи.

| Семьи № | Женскій полъ<br>Крестьянки | Во временной отлучкѣ<br>Съ котораго времени | Нынѣ на лицо<br>Лѣта |
|---|---|---|---|
| 22 | Ермолая Семенова жена Татьяна . . | — | 25 |
| | Его же дочь Марія . . . . . | — | 1 |
| 23 | Ивана Леонтіева жена Февронія . . | Отд. Исаевичу | 14 |
| 24 | Стефана Михайлова жена Христина . | Умерла | 42 |
| | Его же дочери: отъ 1-й жены Анна замужемъ . . . . . | — | 16 |
| | Отъ второй—Евдокія, вышла замужъ за Никиту Сакула, № 12 рев. Ананія Александровича . . . . . | — | 7 |
| | Его же племянница Евдокія . . . . | — | 20 |
| | Василія Петрова жена Параскевія . . | — | 26 |
| | Его же дочь Наталія . . . . | — | 5 |
| | Принятая во дворъ Агафія Бугаева . | — | 38 |
| 25 | Максима Наумова жена Евдокія . . . | Умерла | 47 |
| | Его же дочь Марфа. . . . . | — | 13 |
| 26 | Тараса Филиппова жена Марина . . . | Умерла | 29 |
| | Его же дочери: Ирина . . . . . | — | 9 |
| | Елена . . . . . | — | 2 |
| | Онисима Тарасова жена Матрона Каленикова, № рев. 6 с. Кручи Марфы Александровичевой . . . . . | — | 21 |
| | Итого на лицо | | |

## РЕВИЗСКАЯ СКАЗКА

1835 года апрѣля 22 дня Полтавской губерніи, Пирятинскаго уѣзда, села Великой Кручи.

| Семьи | Мужескій полъ | По послѣдней ревизіи состояло и послѣ оной прибыло | Изъ того числа выбыло | Нынѣ на лицо |
|---|---|---|---|---|
| № | Крестьяне | Лѣта | Когда именно | Лѣта |
| 27 | Никифоръ Петровъ Дядьковъ . . . . . | — | Ум. въ 1817 г. | — |
| | Сынъ его Лазарь . . . . . | — | Ум. въ 1831 г. | — |
| 28 | Тимофѣй Ивановъ Куча | — | Ум. въ 1831 г. | — |
| | Сынъ его Кирилло (кучеръ) | — | — | 16 |
| | Северинъ . . . . | — | Рекр. 1844 г. | 12 |
| 29 | Яковъ Трофимовъ Вакало | — | Ум. въ 1824 г. | — |
| | Его сынъ Аврамъ. . . . | — | Ум. въ 1834 г. | — |
| 30 | Захарій Ивановъ Ковадло | — | — | 46 |
| | Сынъ его Михайло . . . . | — | Ум. 1818 г. | — |
| 31 | Петръ Андреевъ Чернорай | | — | 30 |
| | Петровъ сынъ Федоръ. . . | — | — | 1 |
| | Итого на лицо | | | |

## РЕВИЗСКАЯ СКАЗКА

1835 года апрѣля 22 дня Полтавской губерніи, Пирятинскаго уѣзда, села Великой Кручи.

| Семьи | Женскій полъ | Во временной отлучкѣ | Нынѣ на лицо |
|---|---|---|---|
| № | Крестьянки | Съ какого времени | Лѣта |
| 27 | Лазаря Никифорова дочь Матрона вышла замужъ за крестьянина с. Повстина, поручика Бровкова, Ивана Иванюшенка. | — | 9 |
| 28 | Тимофѣя Иванова жена Варвара . . | Умерла | 41 |
| | Его же дочь Ксенія | — | 8 |
| | Кирилла Тимофѣева жена Уліана Иванова (во дворѣ) . . . . . | — | 21 |
| 29 | Аврама Яковлева жена Зиновія . . | — | 44 |
| | Его же дочери: Марія . . . . . | Проданы Зозулевской | 22 |
| | Домникія . . . . . | | 12 |
| | Елена. . . . . | | 10 |
| 30 | Захарія Иванова жена Екатерина . . | Умерла | 40 |
| | Его дочь Агафія . . . . . | — | 14 |
| 31 | Петра Андреева жена Ксенія . . . | — | 29 |
| | Его же дочери: Анастасія. . . . . | — | 6 |
| | Агрипина. . . . . | Умерла | 3 |
| | Итого на лицо | | |

## РЕВИЗСКАЯ СКАЗКА

1835 года апрѣля 22 дня Полтавской губерніи, Пирятинскаго уѣзда, села Великой Кручи.

| Семьи | Мужескій полъ | По послѣдней ревизіи состояло и послѣ оной прибыло | Изъ того числа выбыло | Нынѣ на лицо |
|---|---|---|---|---|
| № | Крестьяне | Лѣта | Когда именно | Лѣта |
| 32 | Антонъ Ивановъ Казачокъ . | — | — | Умеръ 56 |
| | Сынъ его Власъ . . . . . | — | Умре 1829 г. | — |
| | Власовъ сынъ Сизіонъ . . | — | — | 5 |
| 33 | Ефимъ Лазаревъ Бакай | — | Умре 1829 г. | — |
| | Ефимъ сынъ Илья . . . . | — | Отданъ Н. П. Лисенку | 8 |
| | Итого на лицо | | | |
| | Всего наличныхъ мужеска пола . . | | | |

Подлинную подписалъ по довѣренности Маіора жены Марфы и и. д. управляющаго экономіи с. Великой Кручи.

## РЕВИЗСКАЯ СКАЗКА

1835 года апрѣля 22 дня Полтавской губерніи, Пирятинскаго уѣзда, села Великой Кручи.

| Семьи | Женскій полъ | Во временной отлучкѣ | Нынѣ на лицо |
|---|---|---|---|
| № | Крестьянки | Съ котораго времени | Лѣта |
| 32 | Антона Иванова дочь Агафія . . . | Отдана въ Бубны | 19 |
| 33 | Ефима Лазарева жена Анна . . . . | Отданы Н. П. Лисенку | 34 |
| | Его же дочь Анна . . . . . | | — |
| | Итого на лицо | | |
| | Всего наличныхъ женска пола . . | | |

Александровичевой крестьянинъ Федоръ Сидоровъ Бунь, писарь

## XIV.

*14 ноября 1835 г. Копія раздѣльнаго акта, состоявшагося между вдовою маіора Марѳой Яковлевной и ея сыномъ Ананіемъ Порфирьевичемъ Александровичами.*

Копія съ акта, заключеннаго Марфою Александровичевою и сыномъ ея Ананіемъ Александровичемъ объ уплатѣ имъ матери ежегодно денегъ и отпускѣ положеннаго количества хлѣба и прочаго.

Тысяча восемьсотъ тридцать пятаго года ноября въ четвертый день.

Съ насъ нижеподписавшихся маіора вдова Марфа Яковлева дочь Александровичева изъ находившагося въ дожизненномъ моемъ владѣніи недвижимаго съ крестьянами имѣнія покойнаго мужа моего маіора Порфирія Александровича, а по смерти моей долженствующаго обратиться линейному наслѣднику сыну его штабсъ-ротмистру Ананію Александровичу, Полтавской губерніи, Пирятинскаго уѣзда, въ селѣ Великой Кручѣ и хуторѣ Слѣпородѣ, заключающагося въ восьмидесяти шести ревизскихъ мужеска пола душахъ, оставляя въ таковомъ пожизненномъ владѣніи для прислуги себѣ изъ крестьянъ: Каленика Дорошенка съ семействомъ, Захарія Ковадла съ семействомъ, Семена Жовтенка съ семействомъ, Федора Дядькова съ семействомъ, Ермолая Василенка съ семействомъ, Николая Дядькова съ семействомъ, Федора Бугая съ семействомъ, мальчиковъ Кирилла Тимошенка и Данила Свинаренка, да дѣвокъ: Евдокію Гаврикову, Марфу Педусову, Агафію Науменкову, Евдокію Куцеволову, Февронію Сѣренкову, Евфимію Галаганову и вдову Ульяну Буркивщенкову, съ грунтами и землями, какія въ пользованіи у сихъ крестьянъ донынѣ ни находились, прочее все безъ изъятія имѣніе, какъ крестьяне съ ихъ имуществомъ, такъ и земли, отдано во всегдашнее владѣніе и безъ всякаго моего участія распоряженіе означенному сыну моему, штабсъ-ротмистру Ананію Александровичу, а я, Ананій Александровичъ, принявъ оное въ таковое свое владѣніе, обязываюсь ей, матери моей, взносить въ каждую треть года серебряною монетою по курсу по восьми сотъ рублей и ежегодно давать: ржи пятьдесятъ, пшеницы двадцать, проса десять, овса сорокъ, ячменю двадцать и гречихи двадцать четвертей; изъ сихъ послѣднихъ двухъ хлѣбовъ, буде чего не уродитъ, замѣнить зерно другимъ; сѣна степного двѣ скирды, по восемнадцати саженей въ окружности, соломы тридцать саженей, очерету для отопки сорокъ возовъ,

дровъ четыре сажня, и при ловлѣ рыбы удѣлять съ оной четвертую часть, начавъ взносъ всего назначеннаго съ 1-го числа марта слѣдующаго 1836 года, до того же остается въ пользованіи и распоряженіи Марфы Александровичевой все ея имѣніе; сверхъ сего Марфа Александровичева при домѣ въ саду и огородахъ, въ немъ находящихся, имѣетъ навсегда непрерывное участіе къ пользованію; въ случаѣ же неудовлетворенія въ срокъ съ насъ Марфы Александровичевой положеннымъ, чрезъ что окажется по сему неустойка, Ананій Александровичъ подвергаетъ къ выручкѣ къ удовлетворенію всего слѣдуемаго все, какъ нынѣ принимаемое, такъ и собственное имѣніе, и если въ теченіе слѣдующей послѣ неустойки трети не будетъ Марфа Александровичева вполнѣ всѣмъ удовлетворена, Ананій Александровичъ долженъ отвѣтствовать въ штрафѣ въ пользу Марфы Александровичевой годовымъ положеніемъ деньгами, хлѣбомъ и всѣмъ прочимъ. Оставляемыя въ прислугѣ у Марфы Александровичевой дѣвки должны выдаваться замужъ собственно за владѣемыхъ Ананіемъ Александровичемъ крестьянъ, и выданныя въ замужье должны изъ владѣнія его замѣщаться для прислуги Марфы Александровичевой другими.

За крестьянъ, владѣемыхъ нынѣ Марфою Александровичевою, должна она заплатить всѣ государственныя подати и недоимки по 1-е число слѣдующаго марта, за шестьдесятъ душъ, прочія всѣ, какъ недоимки, такъ и на будущее время подати за принимаемыхъ во владѣніе крестьянъ обязанъ платить Ананій Александровичъ; засимъ всякія претензіи по случаямъ, до сего бывшимъ, не должны быть съ обѣихъ сторонъ простираемы, и на перемѣну сего ни подъ какимъ предлогомъ права себѣ не предоставляемъ, цѣну же принимаемому Ананіемъ Александровичемъ во владѣніе имѣнію объявляемъ тридцать тысячъ рублей ассигнаціями, въ чемъ сей нашъ добровольный актъ подписомъ своимъ при упрошенныхъ отъ насъ свидѣтеляхъ утверждаемъ. Что-же въ семъ актѣ на второй страницѣ надъ восьмою строкою сдѣлана приписка: „соломы тридцать саженей“, тому вѣрить, да сверхъ того и на первой страницѣ надъ семнадцатою строкою приписка: „Федора Бугая съ семействомъ“.

Къ сему акту подписалась маіорша Марфа Яковлева дочь Александровичева. Къ сему подписался штабсъ-ротмистръ Ананій Порфиріевъ сынъ Александровичъ. Въ исправномъ платежѣ и во всемъ удовлетвореніи провьянта и фуража ручаюсь маіоръ Давидъ Горленко.

При семъ были и во свидѣтели при сдѣлкѣ сего акта подписались:

Кременчугскаго уѣзда помѣщикъ, артиллеріи подпорутчикъ Николай Лисенко, Коллежскій Регистраторъ Василій Ивановъ сынъ Васильковскій.

Сей актъ сего тысяча восемьсотъ тридцать пятаго года, ноября четвертаго дня, Полтавской губерніи въ Пирятинскій уѣздный судъ вдовою маіора Марѳою и роднымъ сыномъ ея штабсъ-ротмистромъ Ананіемъ Александровичевыми лично при прошеніи былъ представленъ и по учиненному опредѣленію въ крѣпостную сего суда книгу, на сей тысяча восемьсотъ тридцать пятый годъ заведенную, во вторую часть подъ номеромъ сто девяносто четвертымъ, на листахъ двадцать восьмомъ, двадцать девятомъ и тридцатомъ вписанъ, и слѣдуемыя съ него въ казну актовые десять рублей и подлежащіе для сенатскихъ типографій десять рублей деньги взяты, и затѣмъ съ нихъ вдовѣ маіора Марѳѣ Александровичевой съ симъ засвидѣтельствованіемъ возвращенъ 1835 года ноября 14 дня.

Засѣдатель Николай Огроновичъ.

(М. П.) Засѣдатель и Кавалеръ Яковъ Шебедевъ.

Секретарь Иванъ Криницкій.

Коллежскій Секретарь Рашкевичъ.

---

## XV.

*Черновая жалоба Ананія Порфирьевича Александровича въ Полтавское Губернское Правленіе по дѣлу о Кручанской греблѣ.*

Въ Полтавское Губернское Правленіе
Штабсъ-Ротмистра Ананія Порфирьевича Александровича.

Жалоба.

Пирятинскаго уѣзда при с. Кручѣ имѣю я на сходящихся двухъ рѣчкахъ, Удаю и Лисогорѣ, греблю съ пятью клѣтками мельницъ, изъ коихъ одна находится въ пожизненномъ владѣніи родной матери моей.

Отецъ мой, умершій маіоръ Порфирій Александровичъ, владѣя оною греблею и мельницами болѣе тридцати лѣтъ спокойно, имѣлъ

оную на такомъ положеніи, что четыре изъ помянутыхъ клѣтокъ объ одинадцати поставахъ мучныхъ и ступныхъ колесъ имѣли извѣстную мѣру, установленную, по частнымъ жалобамъ сосѣдей, въ верху гребли владѣющихъ землями и болотами, сначала въ 1815 году отъ суда подкоморскаго и 1816 –отъ маршальско-комиссарскаго, положившаго и знаки, и мѣру въ лотокахъ, дабы не возвышать гребли и не подтапливать сосѣднихъ земель, и хотя выгода плотины зависѣла отъ большаго упаду и возвышенія воды, но отецъ мой до того еще устроилъ прежде бывшую на одной мѣрѣ съ прочими 5-ю клѣтку, съ однимъ мучнымъ колесомъ, мѣрою въ лотокахъ 6-ю вершками ниже прочихъ, пользовался ею на такомъ основаніи всегда во время сушъ и лѣтняго времени мѣсяца іюля и августа спокойно болѣе двадцати лѣтъ, и на такомъ основаніи оставилъ всю греблю мнѣ, и, какъ выше прописано, одну изъ клѣтокъ въ пожизненное владѣніе родной матери моей, съ такимъ однако-жъ положеніемъ, что по вѣчистому запису сестрѣ моей, порутчика женѣ Домникіи Исаевичевой, предоставилъ ей право построить на сей же греблѣ новую клѣтку объ одномъ мучномъ и одномъ ступномъ колесахъ, что составляетъ нынѣ на всей греблѣ тринадцатое и четырнадцатое колесо. Получа во владѣніе, по смерти отца моего, на оной греблѣ совмѣстно съ матерью моею двѣнадцать колесъ, мы предоставили право сестрѣ моей выстроить добавочныхъ два колеса и пользоваться ими, не нарушая ни мѣры, ни чергы[1]) по числу колъ, а поговоря между собою, условились съ родною матерью моею, чтобы подкопную мельницу, 6-ю вершками низшую прочихъ, и имѣющую молоть только во время суши, выстроить намъ на общія съ матерью моею издержки и пользоваться доходами съ оной пополамъ съ нею. Вслѣдствіе таковаго условія, я снялъ принадлежащую мнѣ, бывшую уже въ ветхости, подкопную клѣтку и началъ на томъ же мѣстѣ основаніе другой; сестра моя, поручица Исаевичева, будучи участницею на той греблѣ тринадцатаго и четырнадцатаго кола, и желая увеличить оныхъ чергу уничтоженіемъ одного изъ принадлежащихъ мнѣ съ матерью двѣнадцати колъ, принесла жалобу въ Пирятинскій нижній земскій судъ, якобы я устраиваю новую, никогда прежде не бывалую, клѣтку на общей съ прочими чергѣ и правахъ владѣнія.

А между тѣмъ уговорила въ пользу свою и родительницу нашу отказаться отъ условія со мною строить оную клѣтку на общія со мною издержки и отъ всякихъ правъ на оную, дабы, продливъ до десятилѣтней давности на владѣніе мое, уничтожить вовсе принадлежащую мнѣ клѣтку и доставить большую чергу и выгоду сестрѣ моей, каковое отрицаніе подтверждено ею поданнымъ объявленіемъ въ Пиря-

[1]) Черга—очередь.

тинскій нижній земскій судъ. Оный судъ по одному поручицы Исаевичевой прошенію, ничѣмъ не доказанному и никакой основательности не имѣющему, не выѣхавши на мѣсто и не удостовѣрившись о показанномъ правѣ, даже и не истребовавъ отъ меня на жалобу объясненія, выпустилъ мнѣ запрещеніе вовсе той клѣтки не строить.

Вслѣдствіе таковаго запрещенія, я, записывая часть недвижимаго имѣнія женѣ моей и избѣгая споровъ съ ближайшими родными, записалъ ей и оную спорную клѣтку. Жена моя, не пропуская узаконеннаго срока подала прошеніе въ Пирятинскій уѣздный судъ съ жалобою на нижній земскій судъ, который запрещаетъ строить принадлежащую ей мельницу въ явную ей обиду, лишаетъ собственности, не основываясь ни на какомъ узаконеніи, самовластно и въ явное отступленіе отъ Высочайшихъ о губерніяхъ учрежденій статей 243 и 331. Пирятинскій уѣздный судъ, разсмотрѣвъ прошеніе и истребовавъ объясненіе отъ противной стороны, рѣшилъ такъ: приказали: какъ изъ обоихъ прошеній Александровичевыхъ и представленныхъ съ нихъ Маріею документовъ значится, что клѣтка подкопной мельницы мужу послѣдней досталась по наслѣдству, и оный ея мужъ получать доходъ съ оной купно съ матерью своею, изъ просителей Марфою, въ общее пользованіе условился, тогда только, когда будетъ оная мельница устроена на общія издержки, въ протчемъ сего, чтобы не имѣлъ онъ права выстраивать ту мельницу собственно отъ себя, изъ документовъ не значится, слѣдовательно по сему, Пирятинскій нижній земскій судъ, какъ самъ объясняетъ, выпустилъ къ мужу Маріи штабсъ-ротмистру Ананію Александровичу требованіе съ воспрещеніемъ устраивать мельницу по одному поручицы Исаевичевой прошенію, что таковой строить онъ не вправѣ, не выѣхавши на мѣсто и не удостовѣрившись о показанномъ правѣ, даже и до истребованія отъ Александровича на жалобу объясненія, въ явное отступленіе отъ Высочайшихъ о губерніяхъ учрежденій статей 243 и 331, и для того означенное нижняго суда дѣйствіе, яко нерезонное, оставить и предписать оному въ разысканіи о правѣ на постройку прописанной мельницы поступить по наставленію объясненнаго узаконенія.

Пирятинскій нижній земскій судъ, получивъ указъ сей отъ таковаго-жъ уѣзднаго суда, держалъ оный у себя около года, не объявляя мнѣ, почему отъ времени даннаго мнѣ запрещенія не пользовался я доходами изъ оной клѣтки болѣе двухъ лѣтъ и понесъ убытку до двухъ тысячъ рублей; между симъ временемъ исправникъ уѣзда Пирятинскаго коллежскій секретарь Андрей Пашкевичъ, удерживая указъ уѣзднаго суда по частной жалобѣ, якобы я весною спускаю излишнюю воду, единственно для того, чтобы лѣтомъ молоть одному на подкопной мельницѣ, выѣхалъ въ Кручу и на греблѣ, въ присутствіи моемъ, съ угрозами приказалъ моимъ же крестьянамъ забить всѣ яловыя

заставки и спуски для весенней воды въ разливѣ рѣки, единственно для утѣсненія и разоренія моего, за то, что жена моя осмѣлилась подать жалобу на нижній судъ. Чрезъ сей поступокъ его и удержаніе воды въ разливѣ, вода поднялась въ одни сутки и вырвала греблю мою и майданы, причинивши убытку болѣе, какъ на семьсотъ рублей, сбѣжала сама собою. Затѣмъ, удерживая еще указъ до года, наконецъ 7-го августа сего года г. исправникъ Пашкевичъ вынужденъ былъ поручить его мнѣ за распискою, а тѣмъ самымъ уничтожить свое запрещеніе молоть мнѣ на подкопной мельницѣ. Вслѣдствіе сего я оправилъ нѣсколько подкопный валъ и пустилъ его въ тѣхъ же лотокахъ, оборотивши камнемъ на другую сторону, и пользовался онымъ 17 дней спокойно, доставляя пользу во время засухи всему околотку, но г. исправникъ, питая мщеніе за справедливую жалобу мою и жены моей, снова по частной жалобѣ, не выѣхавши, и слѣдовательно не уваживъ указа уѣзднаго суда, уничтожающаго запрещеніе нижняго суда, отказываясь мнѣ лично при свиданіи въ г. Пирятинѣ сдѣлать какое либо изслѣдованіе, чрезъ десять дней послѣ полученія мною указа уѣзднаго суда разрѣшающаго прислалъ отъ себя запрещеніе за № 503, чтобы забить и заставить мельницу мою, а съ нею и всю греблю, которая приноситъ мнѣ не менѣе трехъ тысячъ рублей дохода. Самовластный поступокъ сей, въ противность всѣмъ гражданскимъ правамъ и узаконеніямъ, доводя до свѣдѣнія начальства, прилагаю при семъ всѣ документы въ подлинникахъ и убѣждаюсь всеподданнѣйше просить, дабы вы, благоуваживъ вышеизъясненныя обстоятельства, не оставили въ прегражденіе противозаконныхъ, толико несправедливыхъ и разорительныхъ для меня, дѣйствій Пирятинскаго исправника, предписать ближайшихъ уѣздовъ межевому суду учинить предписанное уѣзднымъ судомъ разысканіе, и открывъ истину, поступить съ виновнымъ за всѣ вышепрописанныя дѣйствія и самопроизвольную ослушность въ неисполненіи указа Пирятинскаго уѣзднаго суда по всей строгости закона, за понесенное же мною, чрезъ онаго умышленное, разореніе плотины моей и лишеніе чрезъ то доходовъ, доставить мнѣ справедливое и довлѣемое удовлетвореніе.

Проситъ помѣщикъ Штабсъ-Ротмистръ Ананій Порфиріевъ сынъ Александровичъ.

---

## XVI.

*19 ноября 1836 г. Исковой позовъ отъ Пирятинскаго Уѣзднаго Суда отъ имени Ирины Варѳоломеевны Зозулевской, урожденной Александровичъ, къ Марѳѣ Яковлевнѣ и Ананію Порфирьевичу Александровичамъ о причитающейся ей по наслѣдству отъ отца ея половинной части имѣнія, подъ названіемъ Малютовскаго поля.*

Всепресвѣтлѣйшаго, Державнѣйшаго, Великаго Государя Императора Николая Павловича, Самодержца Всероссійскаго, Государя Всемилостивѣйшаго, изъ Пирятинскаго уѣзднаго суда Высокоблагородной госпожѣ дворянкѣ, помѣщицѣ, вдовѣ маіоршѣ Марѳѣ Яковлевнѣ и родному сыну ея, благородному господину дворянину штабсъ-ротмистру Ананію Порфиріеву сыну Александровичевымъ.

Позовъ.

Прошлаго 1832-го года генваря мѣсяца 15-го дня титулярнаго совѣтника жена Ирина Варфоломеева дочь Зозулевская поданнымъ въ сей уѣздный судъ исковымъ прошеніемъ изъясняя, что послѣ раздѣлки имѣніемъ истекшаго 1831-го года братья ея штабсъ-капитанъ Михайло и подпоручикъ Николай Александровичи поданнымъ въ сей уѣздный судъ на Высочайшее имя прошеніемъ просили принадлежащую по наслѣдству отъ отца ея, ей назначенную, землю, половинную часть Малютовскаго поля, ввесть ея во владѣніе, на которой землѣ отецъ ея выселилъ семью людей съ хутора Слѣпородскаго, съ котораго намѣревалъ и еще во вновь построенную другую избу перевесть оттоль-же, и построить на томъ же степу колодезь и клуню, въ уравненіе противъ двухъ ея сестеръ, и далъ было ей владѣть, между же тѣмъ по умертвіи отца ея истекшаго-жъ года въ генварѣ мѣсяцѣ, спустя дней нѣсколько, вы завладѣли хуторомъ Слѣпородскимъ, будто бы во уравненіе въ имѣніи съ васъ мужу, а Ананію отцу, Порфирію Александровичу, вовсе неправильно, на что ясныя доказательства; ибо по ревизскимъ сказкамъ въ мужа вашего съ васъ первой, Порфирія, 333-и, а въ отца ея 316-ть душъ ревизскихъ мужеска пола людей, равно и во всемъ имѣются доводы, что въ части мужа вашего превозвышаетъ, а не въ отца ея во всемъ часть, да и многіе свидѣтели показать могутъ истину въ томъ; между тѣмъ по просьбѣ возный Столяревскій, хотя самъ и ввелъ васъ во владѣніе безъ уряду въ хуторъ и землю Малютовскаго поля, а безъ увода оставлена, и вскорѣ самоправнымъ образомъ чрезъ людей своихъ забрали 3 скирды сѣна, а между тѣмъ покосили на ономъ въ прошедшее 1831 года лѣто еще скирды на три,

тоже и большую половину спасли русскимъ скотомъ, и также самоправно принадлежащую ей съ степомъ клуню и людскую избу оттоль забрали и приказали загладить и мѣсто, гдѣ та постройка была въ то же время, чтобы и знаку на томъ мѣстѣ не имѣлось, въ каковомъ завладѣніи вами степомъ, забратіе на ономъ самоправно сѣна и скошеніе травы, и большую часть сгонщицкимъ скотомъ стравленной, и также забратіе и выше писанной клуни и людской избы, да и прегражденіе ей воспользоваться равною частію по волѣ отца съ людей хуторныхъ, противу выдѣленныхъ частей сестрамъ ея въ прошломъ 1830 году замужней Потемкиной и дѣвицѣ Аннѣ Александровичевой, чувствуя крайнюю обиду, проситъ за овладѣніе вами, какъ хуторомъ Слѣпородскимъ, такъ и степомъ Малютовскимъ, вовсе ненадлежаще и незаконно, и за самоправный заборъ чрезъ людей вышеписанныхъ трехъ скирдъ сѣна и скошеніе травы на три скирды, равно и за испашеніе сгонщичьимъ скотомъ большей части таковой, равно забратіе самоправно клуни и людской избы и прегражденіе въ полученіи съ хуторныхъ людей на степъ вышеписанный, по волѣ отца ея, противу сестеръ ея ровной доли - поступить по силѣ законовъ и дать вамъ формальнымъ порядкомъ искъ; для того по учиненному въ Пирятинскомъ уѣздномъ судѣ опредѣленію посылается къ вамъ сей позовъ, съ тѣмъ, чтобы вы просительку Зозулевскую въ претензіи ея подувлетворили, а буде почему учинить того не пожелаете, явился бы въ сей судъ къ отвѣту сами лично, или прислали отъ себя повѣреннаго съ правнымъ уполномочіемъ на срокъ, Пирятинскимъ земскимъ судамъ назначенный быть имѣющій, и до окончанія судопроизводствомъ дѣла отъ суда не отлучались, сей же позовъ для порученія вамъ и назначенія срока отосланъ при указѣ въ Пирятинскій земскій судъ, съ тѣмъ, чтобы оный за порученіемъ о назначенномъ срокѣ далъ знать отъ себя и исковой сторонѣ, и затѣмъ съ исполненіемъ рапортовалъ сему суду предварительно оного. 1836 года ноября 19 дня. № 1625.

(М. П.) Секретарь Иванъ Криницкій.

Канцелярист Василій Соколовскій.

1837 года марта 16 дня сей позовъ благороднымъ господамъ маіоршѣ Марфѣ и штабсъ-ротмистру Ананію Александровичевымъ по нахожденію ихъ въ отлучкѣ на имѣніи ихъ, въ селеніи Кручѣ состоящемъ, положенъ и о явкѣ ихъ въ судъ къ отвѣту срокъ назначенъ слѣдующаго апрѣля мѣсяца на двадцать восьмое число.

Отъ поселянъ Засѣдатель Григорій Миленко.

## XVII.

*12 апрѣля 1838 г. Свидѣтельство Пирятинскаго исправника о смерти Ананія Порфирьевича Александровича*

По указу Его Императорскаго Величества изъ Пирятинскаго Земскаго Суда.

Благородной Госпожѣ Помѣщицѣ умершаго Штабсъ-Ротмистра женѣ Маріи Давидовнѣ Александровичевой, урожденной Горленковыхъ.

Свидѣтельство.

Означенная госпожа Александровичева поданнымъ въ сей судъ прошеніемъ изъясняя, что мужъ ея, Пирятинскаго уѣзда помѣщикъ, Штабсъ-Ротмистръ Ананій Порфиріевъ сынъ Александровичъ за жизни своей обоюднымъ вѣчистымъ уступнымъ записомъ, съ нею составленнымъ 11 ноября 1836 года, уступилъ ей по смерти своей недвижимое имѣніе, въ Пирятинскомъ уѣздѣ состоящее, нынѣ за смертію онаго мужа ея, Александровича, 20 числа прошлаго марта послѣдовавшей, къ представленію вѣчистаго записа въ Полтавскую Палату Гражданскаго Суда необходимо ей сего суда свидѣтельство о смерти означеннаго мужа ея, почему проситъ на прилагаемомъ трехъ-рублеваго достоинства листѣ бумаги выдать ей таковое свидѣтельство. А какъ сему суду изъ переписки, по предложенію Полтавскаго Совѣстнаго Суда, отъ 1 числа прошлаго февраля за № 395 послѣдовавшему, о объявленіи прописанному просительки мужу Штабсъ-Ротмистру Ананію Александровичу и матери его Маіоршѣ Марфѣ Александровичевой о непремѣнной явкѣ ихъ въ Совѣстный Судъ на 24 число прошлаго марта по дѣлу за неудовлетвореніе имъ, Александровичемъ, оной его матери слѣдуемыми по условному акту деньгами и прочимъ, значится, что онъ, Александровичъ, дѣйствительно умеръ того марта 20 числа, для того о вышеписанномъ и дано сіе изъ Пирятинскаго Земскаго Суда ей, госпожѣ Александровичевой, свидѣтельство. 1838 г. апрѣля 12 дня.

№ 1661. Земскій Исправникъ Андрей Пашкевичъ.

(М. П). Секретарь Дмитрій Николаенко.

Столоначальникъ Омельяненко.

## XVIII.

*16 іюня 1838 г. Копія мировой сдѣлки, заключенной между вдовой маіора Марѳой Яковлевной и вдовой штабсъ-ротмистра Марьей Давидовной Александровичевыми.*

Копія. Подано 16 іюня 1838 года.

Всепресвѣтлѣйшій, Державнѣйшій, Великій Государь Императоръ Николай Павловичъ, Самодержецъ Всероссійскій, Государь Всемилостивѣйшій!

Приносятъ мировое прошеніе Пирятинскаго уѣзда помѣщицы вдовствующія, маіорша Марѳа Яковлева дочь Александровичева и штабсъ-ротмистра жена Марья Давидова дочь Александровичева, а о чемъ, тому слѣдуютъ пункты:

1-й.

Съ насъ Марѳа на сына своего, нынѣ умершаго, штабсъ-ротмистра Ананія Александровича, приносила жалобы Полтавскимъ господину гражданскому губернатору и кавалеру, и совѣстному суду за неудовлетвореніе деньгами, хлѣбомъ и другими продуктами за отданное ему имѣніе, по учиненному акту въ 4-й день ноября 1835 года, въ Пирятинскомъ уѣздномъ судѣ совершенному; но,

2-й

по смерти сказаннаго Штабсъ-Ротмистра Ананія Александровича, по записи обнаслѣдовала съ насъ Марія оставшимся имѣніемъ, въ томъ числѣ и отданнымъ по означенному акту; поговоря между собою, мирились на таковомъ положеніи, что неустойку по условію денежную, сколько бы оной ни было, оставляетъ съ насъ Марѳа Маріи и дочери ея, по сиротству и родству, а по акту платежъ не по восьмисотъ рублей, а по шестисотъ пятидесяти рублей, по курсу монетою, начиная сей платежъ съ самой бездоимочной проволочки, то-есть сего года съ 1-го числа іюля мѣсяца; изъ насъ Марія обязывается не имѣть дѣла никакого къ крестьянамъ, именно находящимся во владѣніи у Марѳы

Александровичевой дворовымъ людямъ, состоящимъ въ селеніи Кручѣ, Аннѣ Бакаевой, сыну ея Ильи, дочери Аннѣ съ дѣтьми малолѣтними, Сизону Козачку и сестрѣ его Агафіи, по случаю, что они есть Марѳы родовые крестьяне, поступившіе въ приданое, а дѣвицъ Стефаниду Бѣлошапкину, Евфимію Каліевну, Евдокію Куцоволенкову, Февронію Стрижоконеву и Евдокію Пшонкѣвну—уступаетъ Марья въ вѣчное владѣніе Марѳы, холста десятки двѣсти аршинъ каждогодно, прядева конопляного 4 пуда, сѣмя 4 четверика, сверхъ сего старое строеніе, какъ-то: кухни, ліодовню, конюшню и сарай для экипажей, и пять новыхъ дубовъ имѣетъ волю Марѳа перенесть, куда пожелаетъ; кузнецъ, какія подчинки случатся, обязанъ все безъ ослушки дѣлать; мальчикъ Григорій Третьяченко и Ерофей Ефименко остаются во услуженіи по жизнь Марѳы, скотъ и свиньи господскія Марѳы должны быть приняты для пастьбы пастухами Маріи Александровичевой; въ невыполненіи же съ насъ Маріею въ свое время, какъ платежемъ денегъ, провизіею и прочимъ, подвергаетъ себя означенною въ актѣ неустойкою; на показанныхъ же подаренныхъ крестьянокъ, обязана съ насъ же Марья Марѳѣ по требованію выдать купчую крѣпость; садъ, около . господскаго дому состоящій, уступается Марѳою Маріи съ тѣмъ, что имѣетъ волю и Марѳа пользоваться травою и фруктами. Словомъ пребудетъ сіе наше мировое постановленіе твердо и непоколебимо съ одной и другой стороны, учиненный же въ 4-й день ноября 1835 года актъ силы своей ни малѣйше не измѣняетъ, кромѣ прописанной денежной Марѳою уступки, а Марьею добавки крестьянами и прочимъ. Сказанный въ актѣ хлѣбъ доставлять по требованію самый лучшій, а не худой, какъ прежде производилось, какой въ экономіи находится. Сего же нашего миротворнаго постановленія не предоставляемъ себѣ на перемѣну и для того всеподданнѣйше просимъ, дабы Высочайшимъ Вашего Императорскаго Величества указомъ повелѣно было сіе наше мировое прошеніе въ Пирятинскомъ уѣздномъ судѣ принять за явочное, и какія были заведенныя съ насъ Марѳою на сына уже умершаго Ананія Александровича дѣла считать безгласными и изъ сего обѣимъ намъ порознь выдать выписи.

Всемилостивѣйшій Государь! Просимъ Вашего Императорскаго Величества о семъ нашемъ мировомъ прошеніи рѣшеніе учинить. Іюня 16 дня 1838 года.

Къ подачѣ подлежитъ въ Пирятинскій уѣздный судъ. Переписалъ сіе прошеніе съ просьбы просительницъ губернскій секретарь Карпъ Базикъ; подлинное по пунктамъ подписали: помѣщица Маіорша Марѳа Яковлева дочь Александровичева и помѣщица Штабсъ-Ротмистра жена Марья Давидова дочь Александровичева.

Сія копія прошенія, Полтавской губерніи, въ Пирятинскомъ уѣздномъ судѣ съ таковаго подлиннаго списана, и что оная съ тѣмъ подлиннымъ во всемъ вѣрна и въ сторону штабсъ-ротмистра женѣ Маріи Александровичевой выдана, въ томъ Пирятинскій судъ подписомъ и приложеніемъ казенной печати свидѣтельствуетъ. 1838 года іюля 30 дня. № 1255.

Засѣдатель Николай Ограновичъ.

(М. П.) Секретарь Иванъ Криницкій.

Титулярный Совѣтникъ Рашкевичъ.

---

**Слѣдуемую мнѣ годовую провизію съ экономіи Маріи Давидовны г-жи Александровичевой, за 1839-й годъ по 1-е іюля:**

Жита —50 четвертей.
Пшеницы—25 „
Ячменю —20 „
Гречки —20 „
Овса —40 „
Проса —10 „
Сѣмя конопляного—4 четверти.
Сѣна - 2 скирды.
Соломы—30 саженей.
Очерету—40 саженей.
Дровъ—4 сажня.
Холста десятк.—200 аршинъ.
Прядева конопляного 4 пуда.

Получила Марфа Александровичева.

---

## XIX.

*16 іюня 1838 г. Копія мировой сдѣлки между М. Д. Александровичевой и Д. П. Исаевичевой по искамъ о Кручанской греблѣ.*

Копія.
№ 638.

Подано 1838 года іюня 16 дня.

Всепресвѣтлѣйшій, Державнѣйшій, Великій Государь Императоръ Николай Павловичъ, Самодержецъ Всероссійскій, Государь Всемилостивѣйшій.

Приносятъ мировое прошеніе Пирятинскаго уѣзда помѣщицы вдовы: Штабсъ-Ротмистра жена Марья Давидова дочь Александровичева и поручица Домникія Порфиріева дочь Исаевичева, а о чемъ, тому слѣдуютъ пункты.

1-й.

По Пирятинскому уѣздному суду возникли исковыя дѣла съ насъ Исаевичевой на умершаго штабсъ-ротмистра Ананія Александровича за подкопное коло, состоящее на Кручанской плотинѣ, а отъ умершаго Ананія на Исаевичеву за порубъ дубовъ, и какъ рѣшительнаго конца по симъ дѣламъ еще не послѣдовало, то

2-й

и съ насъ Марія Александровичева, по записи умершаго мужа своего, обнаслѣдовала имѣніемъ съ крестьяне, состоящими въ Великой Кручѣ и округѣ оной, поговоря между собою полюбовно, а особливо соблюдая родство, показанныя дѣла прекратили миромъ съ тѣмъ, что остаются оныя навсегда безгласными, и съ насъ Исаевичева уступаетъ Александровичевой на Кручанской плотинѣ мельницу на рѣкѣ Удаѣ и плотину со всею принадлежностію такъ, какъ она теперь существуетъ, и впредь Исаевичева себя и наслѣдниковъ своихъ отъ оной устраняетъ, никакого помѣшательства дѣлать и вновь устраивать другой мельницы ни подъ какимъ видомъ не будетъ, раки же и прочее въ рѣкѣ Удаѣ Исаевичева и крестьяне ея имѣютъ право ловить во всякое время безъ всякаго

воспрещенія, цѣною за четыре тысячи пятьсотъ рублей ассигнаціями, и въ томъ Исаевичева не далѣе двухъ-мѣсячнаго срока обязывается, за полученіемъ денегъ, выдать Александровичевой изъ Полтавской Палаты Гражданскаго Суда купчую крѣпость съ уплатою пошлинныхъ денегъ отъ стороны Александровичевой, а когда въ два мѣсяца Александровичева денегъ не уплатитъ, то Исаевичева возобновить искъ свой въ правѣ, о чемъ объявляемъ Пирятинскому уѣздному суду.

Всеподданнѣйше просимъ, дабы Высочайшимъ Вашего Императорскаго Величества указомъ повелѣно было: съ мировыми деньгами сіе прошеніе принять и заведенныя по вышеписанному предмету дѣла за подкопъ плотины и за порубъ дубовъ оставить безъ рѣшительнаго окончанія безгласными, и изъ сего нашего мироваго прошенія выдать намъ порознь справочныя копіи.

Всемилостивѣйшій Государь! Просимъ Вашего Императорскаго Величества о семъ нашемъ мировомъ прошеніи рѣшеніе учинить. 1838 года іюня 16 дня.

Къ подачѣ надлежитъ въ Пирятинскій уѣздный судъ. Переписалъ сіе прошеніе губернскій секретарь Карпъ Базикъ, на подлинномъ по пунктамъ подписъ таковъ: къ сему прошенію помѣщица штабсъ-ротмистра жена Марья Давидова дочь Александровичева подписалась, къ сему прошенію помѣщица поручица Домникія Порфиріева дочь Исаевичева подписалась.

Сія копія прошенія, Полтавской губерніи, въ Пирятинскомъ уѣздномъ судѣ съ таковаго подлиннаго списана, и что оная съ тѣмъ подлиннымъ прошеніемъ во всемъ вѣрна и въ сходство учиненнаго въ семъ судѣ опредѣленія въ сторону штабсъ-ротмистра жены Маріи Александровичевой выдана, въ томъ Пирятинскій уѣздный судъ подписомъ и приложеніемъ казенной печати свидѣтельствуетъ. 1838 года іюля 30 дня. № 1261.

Уѣздный судья Прохоровичъ.

Засѣдатель Николай Ограновичъ.

(М. П.) Секретарь Иванъ Криницкій.

Канцеляристъ Константинъ Нельговскій.

## XX.

*2 іюля 1838 г. Заявленіе М. Д. Александровичевой въ Пирятинскій земскій судъ, съ представленіемъ слѣдуемыхъ съ нея по мировой сдѣлкѣ въ пользу Д. П. Исаевичевой денегъ за купленную первой у послѣдней мельницу на Кручанской греблѣ.*

Всепресвѣтлѣйшій Державнѣйшій Великій Государь Императоръ Николай Павловичъ, Самодержецъ Всероссійскій, Государь Всемилостивѣйшій!

Проситъ помѣщица Пирятинскаго уѣзда, вдова, штабсъ-ротмистра жена, Марія Давидова дочь Александровичева о нижеслѣдующемъ.

По 2-му пункту мироваго акта, состоявшагося между мною и поручицею Домникіею Порфиріевою дочерью Исаевичевою, и 16 числа іюня сего года сознаннаго, обязалась я до истеченія двухъ-мѣсячнаго срока уплатить ей четыре тысячи пятьсотъ рублей ассигнаціями за купленную мною у ней, Исаевичевой, на Кручанской плотинѣ мельницу, которыя деньги представляя при семъ, Всеподданнѣйше прошу и дабы Высочайшимъ Вашего Императорскаго Величества указомъ предписано было Пирятинскому уѣздному суду, представляемыя мною 4500 рублей деньги принявъ, поручить прописанной Исаевичевой и при семъ дать ей знать, дабы и она, сходно мироваго условія, на проданную мельницу выдала изъ Полтавской гражданской палаты крѣпость, за которую сколько слѣдуетъ актовыхъ и пошлинъ по суммѣ при семъ представляю.

Всемилостивѣйшій Государь, прошу Вашего Императорскаго Величества о семъ моемъ прошеніи рѣшеніе учинить. 1838 года іюля 2 дня.

Къ подачѣ надлежитъ въ Пирятинскій земскій судъ.

Сіе прошеніе сочинялъ и переписалъ N. N.

На сумму 4500 рублей пошлинныхъ по 4 копѣйки на рубль всего 180 руб., актовыхъ 10 руб. и типографскихъ 15 руб., итого 205 руб. ассигнаціями.

## XXI.

*3 іюля 1838 г. Вводчій листъ, выданный Пирятинскимъ земскимъ судомъ Маріи Давидовнѣ Александровичевой на владѣніе с. Кручею.*

По Указу Его Императорскаго Величества изъ временнаго отдѣленія Пирятинскаго Земскаго Суда.

Благородной госпожѣ помѣщицѣ, умершаго Штабсъ-Ротмистра женѣ Маріи Давидовнѣ Александровичевой.

Вводчій листъ.

Указомъ Его Императорскаго Величества изъ Пирятинскаго Уѣзднаго Суда, отъ 8-го за № 970 пущеннымъ, а въ Пирятинскомъ Земскомъ Судѣ 10 числа прошлаго іюня полученнымъ и въ отдѣленіе сіе на исполненіе поступившимъ, состоявшимся по указу Полтавской Палаты Гражданскаго Суда отъ 6 прошлаго мая сего года за № 2822, о вводѣ васъ въ доставшееся вамъ по записи отъ мужа вашего (уже умершаго) Штабсъ-Ротмистра Ананія Александровича имѣніе съ крестьяне на законномъ основаніи во владѣніе предписано Земскому Суду съ тѣмъ, чтобы по исполненіи донесъ Уѣздному Суду.

Во исполненіе котораго Его Императорскаго Величества указа, отдѣленіе сіе по положенію доставшагося вамъ отъ мужа вашего (уже умершаго) Штабсъ-Ротмистра Ананія Александровича имѣнія съ крестьяне выѣздъ свой въ селеніе Кручу учинило; съ представленнаго же вами въ Пирятинскій Земскій Судъ прошлаго іюня 27 числа при прошеніи крѣпостного акта, вами съ онымъ мужемъ вашимъ прошлаго 1836 г. ноября въ десятый день учиненнаго и въ Прилукскомъ Уѣздномъ Судѣ того ноября 13 числа утвержденнаго, а по смерти его, мужа вашего, въ Полтавской Палатѣ Гражданскаго Суда въ крѣпостную книгу подъ № 48 со взятьемъ съ показанной вами въ прошеніи отписанному вамъ мужемъ вашимъ Ананіемъ Александровичемъ имѣнію и крестьянамъ цѣны пошлинъ вписаннаго и отъ 6 числа мая сего 1838 года вамъ чрезъ Пирятинскій Уѣздный Судъ возвращеннаго, значится, что вы и оный мужъ вашъ, Ананій Александровичъ, имѣя въ спокой-

номъ владѣніи собственныя свои движимыя и недвижимыя имѣнія съ крестьянами, какъ-то съ васъ мужъ вашъ Пирятинскаго уѣзда въ селахъ: Кручѣ, Деймановкѣ и хуторѣ Слѣпородскомъ сто шесть ревизскихъ мужеска пола душъ, доставшихся ему отъ покойнаго отца его, Маіора Порфирія, и по записи родного дяди Коллежскаго Ассесора Варфоломея Александровича, да особо восемьдесятъ шесть душъ, опредѣленныхъ отцомъ въ пожизненное владѣніе матери его маіоршѣ Марфѣ Александровичевой, но по состоявшемуся между оною матерью его и имъ 4-го ноября 1835 г. урядовому акту находящихся въ его владѣніи со взносомъ ей ежегодно положенной въ томъ актѣ суммы денегъ и разной провизіи, по смерти же ея долженствующихъ по праву линейнаго наслѣдства поступить во всегдашнее уже его или наслѣдниковъ его владѣніе, а вы въ томъ-же селѣ Кручѣ по послѣдней ревизіи за вами записанныхъ 61 душу, съ землями и другими угодіями, доставшееся вамъ отъ мужа вашего по превращенной въ крѣпость закладной за занятые имъ у васъ 27500 руб. деньгами, почему и соблюдая ту вѣрную пользу, какой можно ожидать отъ совокупности вашихъ имѣній, и желая обезпечить на будущее состояніе ваше на случай смерти кого либо изъ васъ, положили вы между собою непреложное условіе, что означенныя имѣнія ваши движимыя и недвижимыя съ крестьянами обоего пола ревизскими и неревизскими, пахатными, сѣнокосными, лѣсными, усадебными, грунтовыми и всякаго другаго рода господскими и крестьянскими землями, строеніями, имуществами, водяными мельницами на рѣкѣ Удаѣ въ селѣ Кручѣ и всякими вообще принадлежностями, однимъ словомъ безъ изъятія гдѣ что ни окажется вамъ принадлежащее, неисключая капитала и всякой движимости, по смерти одного изъ васъ поступаютъ въ вѣчное и потомственное владѣніе другому въ живыхъ оставшемуся лицу, безъ всякаго въ чемъ либо со сторонъ близкихъ и далекихъ родственниковъ участія и притязанія, даже въ такомъ случаѣ, если бы и дѣтей у васъ не осталось, или остались, но послѣ измерли, съ тѣмъ, что въ случаѣ смерти мужа вашего прежде матери своей Маріы Александровичевой вышеписанное имѣніе ея, на основаніи онаго акта, переходитъ въ вѣчно-потомственное ваше владѣніе не иначе, какъ, послѣ смерти матери, а до того должно оно оставаться на томъ самомъ правѣ, какъ онъ, мужъ вашъ, онымъ владѣлъ, согласно заключенному съ матерью 4-го ноября 1835 г. акту, и какъ по учиненному симъ отдѣленіемъ письменному и личному оповѣщенію никто и никакого спора и препятствія не предъявилъ на вводъ васъ во владѣніе вышеписаннаго имѣнія съ крестьяне, по послѣдней 8-й ревизіи за умершимъ мужемъ вашимъ записанныхъ въ селахъ: Великой Кручѣ 70, Деймановкѣ 15 и хуторѣ Слѣпородскомъ 22, всего 107 мужеска пола душъ съ ихъ семействами, то отдѣленіе сіе, объявивъ крестьянамъ, что они

принадлежатъ вамъ, внушило имъ о должномъ повиновеніи, и, вводя васъ всѣмъ онымъ съ поясненными крестьянами имѣніемъ, даетъ вамъ на вѣчно-спокойное онымъ владѣніе при дворянахъ сей вводчій листъ, съ возвращеніемъ представленнаго вами вѣчистаго крѣпостнаго акта, о чемъ и Уѣздному Суду донесено быть имѣетъ. 1838 г. іюля 3 дня. № 25.

Земскій исправникъ уѣзда Пирятинскаго Андрей Пашкевичъ.

(М. П.) Перваго стана приставъ Иванъ Крицкій.

Уѣздный стряпчій Михаилъ Свириденко.

При вводѣ г-жи Александровичевой во владѣніе вышеписаннымъ имѣніемъ свидѣтелями были и подписались:

Штабсъ-Ротмистръ Князь Дмитрій Жеваховъ.

Подполковникъ Николай Ограновичъ.

Штабсъ-Ротмистръ Александръ Щербакъ.

Флота Мичманъ Михаилъ Алексѣевъ сынъ Ограновичъ.

Поручикъ Михаилъ Щербакъ.

---

## XXII.

*3 іюля 1838 г. Вводчій листъ, выданный изъ Пирятинскаго земскаго суда Маріи Давидовнѣ Александровичевой, на владѣніе движимымъ и недвижимымъ имѣніемъ, доставшимся ей отъ ея покойнаго мужа, Ананія Порфирьевича Александровича.*

По указу Его Императорскаго Величества изъ временнаго отдѣленія Пирятинскаго Земскаго Суда.

Благородной госпожѣ помѣщицѣ, женѣ умершаго Штабсъ-Ротмистра Маріи Давидовнѣ Александровичевой.

Вводчій листъ.

Указомъ Его Императорскаго Величества, изъ Пирятинскаго Уѣзднаго Суда отъ 13-го за № 971 пущеннымъ, а въ Пирятинскомъ Земскомъ Судѣ 14 числъ іюня прошлаго 1833 года полученнымъ, состоявшимся по Указу Полтавской Палаты Гражданскаго Суда отъ 26 мая

того года за № 3980-мъ, о вводѣ васъ въ имѣніе, доставшееся вамъ отъ умершаго мужа, Штабсъ-Ротмистра Ананія Александровича, по просроченной закладной, превращенной въ купчую крѣпость, состоящее въ селѣ Великой Кручѣ, предписано Земскому Суду съ тѣмъ, чтобы съ исполненіемъ рапортовалъ Уѣздному Суду.

Во исполненіе котораго Его Императорскаго Величества указа, отдѣленіе сіе по положенію доставшагося вамъ отъ мужа вашего (уже умершаго) Штабсъ-Ротмистра Ананія Александровича имѣнія съ крестьяне выѣздъ свой въ селеніе Великую Кручу учинило, съ представленной же вами въ Пирятинскій Земскій Судъ при прошеніи прошлаго іюня 27 числа закладной, онымъ мужемъ вашимъ вамъ прошлаго 1833 г. генваря 11 дня на занятыя у васъ государственными ассигнаціями 27500 руб. деньги данной, и по просрочкѣ Полтавскою Палатою Гражданскаго Суда того 1833 года мая 20 дня въ крѣпость превращенной, значится: что оный мужъ вашъ въ означенныхъ деньгахъ заложилъ вамъ собственное свое недвижимое имѣніе, состоящее Пирятинскаго уѣзда въ селѣ Кручѣ и дачахъ онаго, именно крестьянъ, записанныхъ по ревизіи 1816 года за умершимъ отцомъ его Маіоромъ Порфиріемъ Александровичемъ, сорокъ девять душъ, безъ поясненія ихъ именъ и прозваній, да по именамъ и прозваніямъ: 1, Якова Костенка, 2, Агафона Бугая, 3, Кузьму Дорошенка, 4, Лаврентія Свинаря, 5, Григорія Сороку, 6, Трофима Лисенка, 7, Федора Третьяка, 8, Терентія Назаренка, 9, Василія Третьяка, 10, Ивана Василенка, 11, Лукьяна Свинаренка, 13, Ѳому Дядькова, 14, Павла Сербина, 15, Гаврила Вовченка, 16, Антона Быцуна, 17, Игната Кучу, 18, Максима Дуба, 19, Ефрема Кучу, 20, Трофима Свинаря, 21, Трофима Гороваго, 22, Ивана Марченка, 23, Трофима Дуба, 24, Якова Овдіенка, 25, Кондрата Баса, 26, Лазаря Бугая, 27, Моисея Чернорая, 28, Григорія Стринадка, 29, Корнилія Дуба, 30, Ивана Борисенка, 31, Феодосія Бугая, 32, Гаврила Быцуна, 33, Игната Василенка, 34, Михайла Вакала, 35, Макарія Кучу, 36, Ѳому Деревняка, всего восемьдесятъ пять душъ съ ихъ женами и обоего пола послѣ ревизіи рожденными дѣтьми, съ движимостію и принадлежащими имъ грунтами, пахатными и сѣнокосными землями, ими владѣемыми, и съ господскою на 300 степной, сѣнокосной 75, лѣсу въ двухъ мѣстахъ, одинъ за рѣкою Удаемъ, называемый Смагліевскій на 120, а другой Сакунивскій на 5 десятинъ, а всего на пятьсотъ десятинъ, на рѣкѣ Удаѣ мельницу, именуемую Подкопная, начатую постройкою, но не оконченную и очерету на десять десятинъ; и какъ по учиненному симъ отдѣленіемъ письменному и личному оповѣщенію никто и никакого спора и препятствія не изъявилъ на вводъ васъ во владѣніе вышеписаннаго имѣнія съ крестьяне, по послѣдней 8 ревизіи за вами уже записанными, въ селѣ Великой Кручѣ 61 мужескаго пола душъ съ ихъ се-

мействами, то отдѣленіе сіе, объявивъ крестьянамъ, что они принадлежатъ вамъ, внушили имъ о должномъ повиновеніи, и, вводя васъ во владѣніе всѣмъ онымъ съ поясненными крестьянами имѣніемъ, даетъ вамъ на вѣчно-спокойное онымъ владѣніе при дворянахъ сей вводчій листъ съ возвращеніемъ представленной вами закладной, о чемъ Уѣздному Суду донесено быть имѣетъ 1838 года іюля 3 дня. № 26.

Земскій исправникъ уѣзда Пирятинскаго
Андрей Пашкевичъ.
(М. П.) Приставъ перваго стана Иванъ Крицкій.
Уѣздный стряпчій Михаилъ Свириденко.

При вводѣ госпожи Александровичевой во владѣніе вышеписаннымъ имѣніемъ свидѣтелями были и подписались:

Штабсъ-Ротмистръ Князь Дмитрій Жеваховъ.
Штабсъ-Ротмистръ Александръ Щербакъ.
Флота Мичманъ Михаилъ Алексѣевъ сынъ Ограновичъ.
Поручикъ Михаилъ Щербакъ.
Подполковникъ Николай Ограновичъ.

---

## XXIII.

*3 іюля 1838 г. Рапортъ временнаго отдѣленія Пирятинскаго земскаго суда о вводѣ Маріи Давидовны Александровичевой во владѣніе с. Кручей*

Получ. 11 іюля 1838 г.

Въ Пирятинскій Уѣздный Судъ.

Временнаго отдѣленія Пирятинскаго Земскаго Суда

Рапортъ.

Сіе временное отдѣленіе, составленное по дѣлу о вводѣ во владѣніе Штабсъ-Ротмистра жены Маріи Александровичевой въ доставшееся ей по вѣчистому крѣпостному акту отъ мужа ея (уже умершаго) Штабсъ-Ротмистра Ананія Александровича имѣніе съ крестьяне, находясь на выѣздѣ Пирятинскаго уѣзда въ селеніи Кручѣ по указу онаго

Уѣзднаго Суда, отъ 8 іюня сего года за № 970 въ Пирятинскій Земскій Судъ послѣдовавшему, а изъ онаго въ сіе отдѣленіе переданному, за надлежащимъ чрезъ циркулярное оповѣщеніе извѣщеніемъ г.г. помѣщиковъ и дворянъ, сосѣдственныя владѣнія съ поясненнымъ имѣніемъ имѣющихъ, по которому никто и никакого спора не изъявилъ, ввело ее, Александровичеву, во владѣніе прописаннымъ имѣніемъ съ крестьяне съ выдачею надлежащаго вводчаго листа; опредѣлили: о таковомъ исполненіи по указу онаго Уѣзднаго Суда донесть оному отъ сего отдѣленія рапортомъ, о чемъ и Пирятинскій Земскій Судъ увѣдомить, съ обращеніемъ указа со всѣмъ производствомъ по нему.

Іюля 3 дня 1838 г.

№ 27.

---

## XXIV.

*1 августа 1838 г. Платежная расписка о полученіи съ Маріи Давидовны Александровичевой 4500 р. асс. за купленную ею у Домникіи Порфирьевны Исаевичевой водяную мельницу.*

1838 года августа 1-го дня, представленныя Г. штабсъ-ротмистра женою Маріею Давидовною Александровичевою, въ Пирятинскій уѣздный судъ, для порученія порутчицѣ Домникіи Исаевичевой, слѣдуемыхъ ей за купленную ею, Александровичевою, на Кручанской плотинѣ мельницу ассигнаціями четыре тысячи пятьсотъ рублей деньги принялъ секретарь Иванъ Криницкій.

---

## XXV.

*10 августа 1838 г. Прошеніе Маріи Давидовны Александровичъ о выдачѣ ей изъ Пирятинскаго уѣзднаго суда копій съ раздѣльнаго акта между Порфиріемъ и Варфоломеемъ Александровичами, учиненнаго 14 января 1808 г., и съ мировой сдѣлки отъ 18 августа 1832 г. между Ананіемъ Порфиріевичемъ и Николаемъ и Акимомъ Варфоломеевичами Александровичами.*

Всепресвѣтлѣйшій, Державнѣйшій, Великій Государь Императоръ Николай Павловичъ, Самодержецъ Всероссійскій, Государь Всемилостивѣйшій!

Проситъ помѣщица Пирятинскаго уѣзда штабсъ-ротмистра вдова Марія Давидова дочь Александровичева о нижеслѣдующемъ:

Нужно мнѣ имѣть съ раздѣлочнаго акта, учиненнаго въ 1808 году генваря 14 дня умершимъ Маіоромъ Порфиріемъ и Коллежскимъ Ассессоромъ Варфоломеемъ Александровичами о раздѣлѣ недвижимаго имѣнія, узаконенную выпись, и копіи съ опредѣленій, учиненныхъ въ Пирятинскомъ уѣздномъ судѣ: 1-го, 1831 года февраля 5-го дня по прошеніямъ маіорши Марфы Александровичевой и умершаго мужа моего штабсъ-ротмистра Ананія Александровича насчетъ раздѣла оставшагося по смерти Коллежскаго Ассесора Варфоломея Александровича недвижимаго имѣнія и, 2-го, 1833 года марта 23 дня по прошенію мужа моего Ананія и поручика Акима Александровичей о прекращеніи миромъ претензіи, заведенной мужемъ моимъ Ананіемъ Александровичемъ на поручика Акима Александровича за крестьянъ; для чего, прилагая при семъ потребное количество узаконенной гербовой бумаги, Всеподданнѣйше прошу, дабы Высочайшимъ Вашего Императорскаго Величества указомъ повелѣно было прописанныя выпись и копіи съ надлежащимъ засвидѣтельствованіемъ мнѣ выдать по прошенію.

Всемплостивѣйшій Государь! Прошу Вашего Императорскаго Величества о семъ моемъ прошеніи рѣшеніе учинить. 1838 года августа 10 дня.

Къ поданію надлежитъ въ Пирятинскій уѣздный судъ.

Переписалъ сіе прошеніе канцелярист Константинъ Нельговскій.

Подписалась штабсъ-ротмистра вдова Марія Давидова дочь Александровичева.

---

## XXVI.

*12 августа 1838 г. Исковой позовъ по тому же дѣлу изъ Полтавской Палаты Гражданскаго Суда, вслѣдствіе прошенія Зозулевской въ Палату.*

Всепресвѣтлѣйшаго, Державнѣйшаго, Великаго Государя Императора Николая Павловича, Самодержца Всероссійскаго, Государя Всемилостивѣйшаго, изъ Полтавской Палаты Гражданскаго Суда Высокоблагородной госпожѣ маіора вдовѣ Марфѣ и Благородному господину штабсъ-ротмистру Ананію Александровичамъ.

Позовъ.

Палата Гражданскаго Суда по имѣющемуся въ ней дѣлу по иску титулярнаго совѣтника жены Ирины Зозулевской на васъ за овладѣніе хуторомъ Слѣпородскимъ и степомъ Малютовскимъ, съ котораго, будто бы слѣдуетъ ей, Зозулевской, половинная часть, опредѣлила: послать вамъ сей позовъ, чтобы вы или уполномоченный отъ васъ съ законною довѣренностію для рукоприкладства на экстрактѣ, изъ прописаннаго дѣла сочиняемомъ, явились въ сію Палату на завитый срокъ, т. е. будущаго сентября мѣсяца на двадцать девятое число.

Сей позовъ отосланъ при указѣ въ Пирятинскій земскій судъ, съ тѣмъ, чтобы былъ вамъ порученъ и на оставленномъ мѣстѣ срокъ явки вашей въ сію Палату для прописанной надобности по артикуламъ 18-му и 42-му 4-го статутоваго раздѣла завитый назначенъ, а на которое число таковъ срокъ назначенъ будетъ, рапортовалъ бы Палатѣ Земскій Судъ предварительно. Августа 12 дня 1838 года. № 5714.

Засѣдатель Минцилевичъ (?)
Протоколистъ и кавалеръ Назаренко.
Столоначальникъ Глоба-Михайленко.

1838 года августа 20 дня сей позовъ маіоршѣ Марфѣ и штабсъ-ротмистру Ананію[1]) Александровичевымъ порученъ и срокъ явки на оставленномъ мѣстѣ назначенъ.

Приставъ 1-го стана Иванъ Крицкій.

---

[1]) Странно, что становой приставъ не упомянулъ о послѣдовавшей 20 марта, т. е. за 5 мѣсяцевъ передъ тѣмъ, кончинѣ Ананія Александровича.

## XXVII.

*12 сентября 1838 г. Довѣренность, выданная Домникіей Порфирьевной Исаевичевой титулярному совѣтнику Григорію Петровичу Шульжевскому, на совершеніе купчей крѣпости въ Полтавской Палатѣ Гражданскаго Суда съ Маріей Давидовной Корсуновой на водяную мельницу въ суммѣ 4500 р. асс.*

Вѣрющій открытый листъ.

Я, нижеподписавшаяся, Полтавской губерніи, Пирятинскаго уѣзда помѣщица, поручика жена Домникія Порфиріева дочь Исаевичева, урожденная Александровичевыхъ, объявляю всякому суду и праву и кому о семъ теперь и въ предь-будущія времена вѣдать надлежать будетъ въ томъ, что доставшуюся мнѣ по наслѣдству отъ покойнаго отца моего маіора Порфирія Александровича, состоящую Пирятинскаго уѣзда при селѣ Кручѣ на тамошней, то-есть Кручанской, плотинѣ мельницу на рѣкѣ Удаѣ о двухъ колахъ и принадлежащую мнѣ часть плотины со всею принадлежностію, такъ, какъ оная мельница и плотина теперь существуетъ, не оставляя себѣ во всемъ томъ ниже малѣйшаго участія, съ доброй моей воли продала я Пирятинскаго уѣзда помѣщицѣ, штабсъ-ротмистра вдовѣ Маріи Давидовой дочери Александровичевой за цѣну государственными ассигнаціями четыре тысячи пятьсотъ рублей, съ тѣмъ, что и впредь я, Исаевичева, себя и наслѣдниковъ своихъ отъ оной проданной мною мельницы и плотины навсегда устороняю, никакого помѣшательства покупщицѣ Маріи Александровичевой во владѣніи тою мельницею и плотиною дѣлать и вновь устраивать другой мельницы ни подъ какимъ видомъ и предлогомъ не буду, и не должна имѣть никакого къ тому права, присовокупляя ко всему тому слѣдующее, по общему моему и покупщицы Александровичевой согласію, ограниченіе: что раки и прочее въ рѣкѣ Удаѣ я, продавщица Исаевичева, и крестьяне мои, жители села Кручи, имѣютъ право ловить во всякое время и безъ всякаго со стороны покупщицы воспрещенія, такъ точно, какъ о семъ въ мировомъ моемъ съ нею Александровичевою въ Пирятинскій уѣздный судъ въ 16 день іюня настоящаго 1838 года поданномъ прошеніи постановлено; которыя четыре тысячи пятьсотъ рублей деньги я, продавщица Исаевичева, отъ покупщицы г-жи Александровичевой всѣ полностію получила, и отъ сего времени предоставляю ей

покупщицѣ, полное право тою проданною мною мельницею и частію плотины какъ хотя владѣть, подарить, замѣнять и къ найлучшей своей пользѣ оборотить; я же себя и всѣхъ моихъ родственниковъ близкихъ и далекихъ отъ оной проданной мною мельницы и части плотины вѣчно удаляю и на выкупъ права ни себѣ и никому другому не предоставляю, потому не меньше, что таковъ выкупъ въ Малороссіи по правамъ ея и не существуетъ; напредъ же сего оная мельница никому другому не продана, не заложена и ни у какихъ крѣпостей не укрѣплена, подъ споромъ, искомъ и запрещеніемъ не состоитъ; о неутайкѣ же цѣны проданной мельницы съ плотиною 348-я статья 5-го тома Свода Законовъ Устава о пошлинахъ мнѣ извѣстна; но какъ я сама лично по слабости моего здоровья и по другимъ недосугамъ на означенную проданную мною г-жѣ Александровичевой мельницу съ частью, плотины купчей крѣпости въ Полтавскую Палату гражданскаго суда къ законному совершенію представить не могу, то уполномачиваю симъ помѣщика Пирятинскаго уѣзда г. титулярнаго совѣтника Григорія Петровича Шульжевскаго на проданную мною г-жѣ Александровичевой мельницу съ частію плотины купчую крѣпость въ оную Палату вмѣсто меня за своимъ подписомъ къ совершенію представить, сознать и утвердить, и по совершеніи получить подъ свою росписку, и затѣмъ оную крѣпость доставить покупщицѣ Александровичевой, и какія нужно по сему предмету прошенія подать, словомъ я ему, господину Шульжевскому, вѣрю дѣйствовать во всемъ точно такъ, какъ-бы мнѣ самой слѣдовало; въ твердость чего и сей вѣрющій открытый листъ ему, господину Шульжевскому, за подписомъ моимъ и упрошенныхъ отъ меня свидѣтелей данъ. Сентября 12 дня 1838 года.

---

## XXVIII.

*23 сентября 1839 г. Исковой позовъ изъ Пирятинскаго межевого суда по предложенію Полтавской Палаты гражданскаго суда.*

По указу Его Императорскаго Величества изъ Пирятинскаго межевого суда Высокоблагородной госпожѣ маіора вдовѣ Марфѣ Яковлевнѣ и Благородному господину штабсъ-ротмистру Ананію Порфиріеву сыну Александровичевымъ.

## Позовъ.

Сей межевой судъ, слушавъ дѣло по иску жены титулярнаго совѣтника Ирины Зозулевской на васъ за владѣніе вами хуторомъ Слѣпородскимъ и степомъ Малютовскимъ, съ котораго слѣдуетъ сей истицѣ половинная часть, по наслѣдству отъ отца ея, коллежскаго ассесора Варфоломея Александровича, въ уравненіе выдѣленныхъ частей роднымъ сестрамъ ея, Зозулевской, въ Пирятинскомъ уѣздномъ судѣ судными рѣчами произведенное и рѣшенное, а по аппеляціи истицы Зозулевской въ Полтавскую Палату гражданскаго суда вступившее, отъ оной же палаты въ сей межевой судъ къ надлежащему разбору и рѣшенію присланное, опредѣлили: для разбору, какое изъ значащихся въ дѣлѣ имѣній принадлежитъ истицѣ Зозулевской и какое вамъ, снятія въ присутствіи сего суда спорной земли на планъ и рѣшенія дѣла слѣдуетъ сему межевому суду учинить выѣздъ свой на мѣсто спорнаго имѣнія, на каковой выѣздъ сего суда назначить срокъ будущаго ноября на шестое число; для того, на основаніи статутоваго права раздѣла 9-го, артикула 2-го, исковой сторонѣ и вамъ выпустить позвы, съ тѣмъ, чтобы истица и вы на назначенный срокъ явились въ сей судъ, на выѣздѣ быть имѣющій, сами лично, и вы прислали бы отъ себя съ законными довѣренностями уполномоченныхъ, какъ для указанія граней спорнаго имѣнія, такъ и представленія доказательствъ, что именно : ому съ того имѣнія принадлежитъ, а истица Зозулевская договорила бы къ тому сроку, согласно указу Полтавскаго Губернскаго Правленія отъ 11-го сентября 1823 года послѣдовавшему, вольною цѣною землемѣра для снятія спорной земли на планъ; и сходно статутоваго раздѣла 9-го, артикула 3-го увѣдомила бы о предположенномъ выѣздѣ суда смежныхъ сосѣдей, коихъ имѣнія граничатъ съ спорною землею.

Сей же позовъ для порученія вамъ по принадлежности отосланъ, по жительству вашему въ Пирятинскомъ уѣздѣ, въ Пирятинскій земскій судъ при указѣ, съ требованіемъ: за порученіемъ, о таковомъ рапортовать сему суду предварительно назначеннаго въ позвѣ срока. 1839 года сентября 23 дня. № 82.

(М. П.). Межевой судья Иванъ Лукашевичъ.

Сей позовъ Высокоблагородной госпожѣ, маіора женѣ, вдовѣ Марфу Яковлевнѣ и, за смертію сына ея Ананія, женѣ его Маріи Давидовнѣ Александровичевой лично поручилъ октября 4 дня 1839 года Приставъ Степанъ Мантула.

## XXIX.

*26 января 1840 г. Исковой позовъ изъ Пирятинскаго Уѣзднаго Суда отъ имени Акима Варфоломеевича Александровича къ Маріи Давидовнѣ Александровичевой о части наслѣдства послѣ его отца.*

Всепресвѣтлѣйшаго, Державнѣйшаго, Великаго Государя Императора Николая Павловича, Самодержца Всероссійскаго, Государя Всемилостивѣйшаго, изъ Пирятинскаго Уѣзднаго Суда Благородной госпожѣ дворянкѣ помѣщицѣ, умершаго штабсъ-ротмистра женѣ, Маріи Давидовой дочери Александровичевой.

Позовъ.

Прошлаго 1839 года декабря 21 дня, помѣщикъ Пирятинскаго уѣзда отставный поручикъ и кавалеръ Акимъ Варфоломеевъ сынъ Александровичъ, поданнымъ въ сей Уѣздный Судъ исковымъ прошеніемъ изъясняя, что прошлаго 1808 года генваря 15 дня умершіе родные отецъ его коллежскій ассесоръ Варфоломей и дядя маіоръ Порфирій Ивановичи Александровичи учинили между собою раздѣлочный актъ на наслѣдственное имѣніе, по которому въ четвертомъ пунктѣ между прочимъ положили: хуторъ, состоящій Пирятинскаго уѣзда въ урочищѣ Малютовскомъ, по ровной части степной земли на каждаго помѣщика (сверхъ дѣльницъ на людей), но съ признательности къ отцу его оный дядя его въ пятомъ пунктѣ того акта позволилъ владѣть всѣмъ тѣмъ хуторомъ отцу его по его смерть, но по смерти отца его и дяди сынъ его, а его двоюродный братъ, мужъ вашъ умершій штабсъ-ротмистръ Ананій Порфирьевичъ Александровичъ, въ бытность его въ военной службѣ и въ отдаленности отъ дому, принялъ во владѣніе свое по наслѣдству отъ отца его все оставшееся по немъ имѣніе и сверхъ онаго въ 1831 году завладѣлъ самоправно, въ противность вышеупомянутаго акта, при хуторѣ Малютовскомъ и доставшеюся по раздѣлу отцу его половинною частію земли, которая при дѣлежѣ, какъ значится изъ раздѣлочнаго акта, обведена была заорою, каковая принадлежитъ по наслѣдству ему и роднымъ братьямъ его, подпоручику Николаю и коллежскому регистратору Якову, да малолѣтнимъ дѣтямъ умер-

шаго родного же брата его штабсъ-капитана Михаила, Александровичамъ; по выходѣ же въ 1832 году въ отставку, онъ долго о семъ не былъ извѣщенъ, и самъ, имѣя надобности безпрестанно отлучаться изъ дому въ другія губерніи, не входилъ въ разбирательство принадлежащаго; но когда увидѣлъ изъ выписи дѣльчаго акта о принадлежности половинной части Малютовской земли отцу его, то, какъ родственникъ мужу вашему, прописанному Ананію Александровичу, надѣялся сойтиться съ нимъ миролюбно, выбиралъ время о томъ поговорить съ нимъ, и въ случаѣ несогласія взнесть формальный искъ, но за разными неудобствами того сдѣлать не могъ; напослѣдокъ оный мужъ вашъ, Ананій Александровичъ, въ прошломъ 1836 году, въ числѣ прочаго своего имѣнія, и половинную часть Малютовской земли, при хуторѣ Слѣпородѣ состоящую, принадлежащую отцу его, а по немъ ему и вышеозначеннымъ братьямъ его, уступилъ вамъ, въ которую вы въ 1838 году временнымъ отдѣленіемъ Пирятинскаго Земскаго Суда и во владѣніе введены, что все ему тогда не было извѣстно, каковымъ самоправнымъ мужа вашего дѣйствіемъ въ завладѣніи и присвоеніи собственной его и другихъ поименованныхъ наслѣдниковъ отца его части земли будучи обиженъ, просилъ, призвавъ васъ въ судъ на крайній завитый срокъ, дать съ вами судъ по законамъ, отобравъ отъ васъ неправильно уступленную вамъ, въ числѣ прочаго имѣнія, мужемъ вашимъ, умершимъ Ананіемъ Александровичемъ, половинную часть Малютовской земли, количествомъ сто двадцать десятинъ, равно и за провладѣніе оною, полагая за каждую десятину по 4 рубля, сколько слѣдовать будетъ со времени завладѣнія неправильно мужемъ вашимъ, штабсъ-ротмистромъ Ананіемъ Александровичемъ вышеозначенною землею, взыскавъ съ имѣнія его, мужа вашего Ананія, во удовлетвореніе его и прочихъ наслѣдниковъ, поступить по законамъ,—помянутымъ же роднымъ братьямъ его подпоручику Николаю, коллежскому регистратору Якову, да женѣ родного брата его штабсъ-капитана Михаила, состоящей нынѣ въ замужествѣ за чиновникомъ 9-го класса Павломъ Драгуновымъ, обязанной также участвовать въ отыскѣ принадлежности малолѣтнимъ дѣтямъ ея, по положенію имѣній ихъ въ Пирятинскомъ уѣздѣ, выпустить позвы, съ тѣмъ, дабы они явились въ сей Уѣздный Судъ на крайній завитый срокъ для произведенія совмѣстно съ нимъ на васъ въ настоящей претензіи дѣла; цѣну же иску объявилъ 12,840 рублей. Для того, по учиненному въ Пирятинскомъ Уѣздномъ Судѣ опредѣленію, посылается къ вамъ сей позовъ, съ тѣмъ, чтобы вы просителя Александровича въ претензіи его подовлетворили, а буде почему учинить сего не пожелаете, то явились бы въ сей Судъ къ отвѣту сами лично или прислали отъ себя повѣреннаго съ законною довѣренностію на срокъ, Пирятинскимъ Земскимъ Судомъ назначеннымъ быть имѣющій, и

до окончанія судомъ производства дѣла отъ суда не отлучались; сей же позовъ для порученія вамъ и назначенія срока отосланъ при указѣ въ Пирятинскій Земскій Судъ, съ тѣмъ, чтобы оный за порученіемъ о назначенномъ срокѣ далъ знать отъ себя и исковой сторонѣ, и затѣмъ съ исполненіемъ рапортовалъ сему суду предварительно онаго. 1840 года генваря 26 дня.

Секретарь Николай Зайковскій.

Сей позовъ благородной госпожѣ, дворянкѣ помѣщицѣ, умершаго штабсъ-ротмистра вдовѣ, Маріи Давидовой дочери Александровичевой, лично поручилъ и срокъ для отвѣта въ Пирятинскій Уѣздный Судъ по изъясненному дѣлу назначилъ сего года будущаго марта мѣсяца двадцать пятаго числа. Февраля 25 дня 1840 года.

Приставъ Степанъ Мантула.

(М. П.) Повытчикъ Коллежскій Регистраторъ Соколовскій.

Канцелярист Василій Криницкій.

## XXX.

*22 марта 1840 г. Вводчій листъ, выданный изъ Пирятинскаго земскаго суда Маріи Давидовнѣ Александровичевой, на имѣніе, оставшееся по смерти Марѳы Яковлевны Александровичевой.*

По указу Его Императорскаго Величества изъ временнаго отдѣленія Пирятинскаго Земскаго Суда.

Благородной госпожѣ Штабсъ-Ротмистра
вдовѣ Маріи Давидовнѣ Александровичевой.

Вводчій листъ.

Указомъ Его Императорскаго Величества изъ Пирятинскаго Уѣзднаго, въ Земскомъ Судѣ 27 числа прошлаго февраля сего года за № 299 полученнымъ, и въ сіе отдѣленіе на исполненіе переданнымъ, Земскому Суду предписано въ доставшихся вамъ за смертію матери умершаго мужа вашего Штабсъ-Ротмистра Ананія Александровича Маіорши Марфы Александровичевой 86 душъ крестьянъ, бывшихъ въ пожизненномъ ея владѣніи, съ принадлежащею къ нимъ землею, ввесть на законномъ основаніи во владѣніе и по исполненіи оному Уѣздному Суду донести.

Во исполненіе котораго Его Императорскаго Величества указа отдѣленіе сіе, по положенію вышеозначеннаго имѣнія, выѣздъ свой, Пирятинскаго уѣзда, въ селеніе Кручу учинило, гдѣ вы представили въ сіе отдѣленіе подлинный крѣпостной актъ, 1836 года ноября 10 дня между вами и поименованнымъ мужемъ вашимъ учиненный и того года ноября 13 дня въ Прилукскомъ Уѣздномъ Судѣ сознанный, а прошлаго 1838 года маія 6 дня въ Полтавской Палатѣ Гражданскаго Суда утвержденный, съ котораго между прочимъ значится, что вы и мужъ вашъ, по доброй своей волѣ и взаимной другъ къ другу расположенности, основываясь на законѣ Статута Литовскаго раздѣла 7-го артикулѣ 1-мъ, положили между собою непреложное условіе имѣнія ваши, тогда у васъ имѣвшіяся, въ числѣ которыхъ въ распоряженіи мужа вашего находились и вышеозначенные крестьяне съ принадлежащею къ нимъ землею по учиненному имъ съ матерью его 1835 года ноября 4 дня урядовому акту, такъ и впредь обоими вами пріобрѣтеться могущія, съ крестьянами обоего пола ревизскими и неревизскими и всѣми принадлежностями, по смерти одного изъ васъ поступаютъ въ вѣчное и потомственное владѣніе другому, въ живыхъ оставшемуся, безъ всякаго въ чемъ либо со

стороны близкихъ и далекихъ родственниковъ вашихъ участія, которые 86 душъ крестьяне съ землею, къ нимъ принадлежащею, по смерти съ васъ Ананія прежде матери своей Марфы Александровичевой, на основаніи того акта, переходятъ въ вѣчно-потомственное владѣніе ваше неиначе, какъ послѣ смерти оной матери его; и какъ вышеупомянутые мужъ вашъ Ананій и родная мать его Марфа уже умерли, слѣдственно, по вышеписанному акту, находившіеся въ распоряженіи мужа вашего, а потомъ и у васъ, 86 душъ крестьяне съ принадлежащею къ нимъ землею поступить должны во вѣчное владѣніе ваше. Какъ по учиненному же симъ отдѣленіемъ письменному и личному оповѣщенію никто и никакого спора на вводъ васъ во владѣніе не предъявилъ, то отдѣленіе сіе, объявивъ крестьянамъ, что они принадлежатъ вамъ, внушило имъ о должномъ повиновеніи и, вводя васъ во владѣніе оными 86 душами крестьянъ съ принадлежащею къ нимъ землею, даетъ вамъ на вѣчно-спокойное владѣніе оными крестьянами съ землею при дворянахъ сей вводчій листъ съ возвращеніемъ подлиннаго крѣпостнаго акта, о чемъ и Пирятинскому Уѣздному Суду донесено быть имѣетъ. 1840 г. марта 22.

Земскій исправникъ уѣзда Пирятинскаго и кавалеръ Акимъ Александровичъ.

Уѣздный стряпчій Коллежскій Ассесоръ Михаилъ Свириденко.

Пирятинскаго уѣзда приставъ перваго стана Степанъ Мантула.

При семъ вводѣ во владѣніе госпожи Штабсъ-Ротмистра вдовы Маріи Давидовны Александровичевой были и во свидѣтельство подписались

Помѣщикъ Подполковникъ Николай Ограновичъ.

Помѣщикъ Флота Лейтенантъ Иванъ Ограновичъ.

Поручикъ Михаилъ Щербакъ.

## XXXI.

*26 марта 1840 г. Копія прошенія Ирины Варѳоломеевны Зозулевской, Акима Варѳоломеевича и Маріи Давидовны Александровичей въ Пирятинскій Уѣздный Судъ объ утвержденіи мировой сдѣлки по дѣлу о Малютовской степи.*

Копія. № 438-й. Подано 26 марта 1840 г.

Всепресвѣтлѣйшій, Державнѣйшій, Великій Государь Императоръ Николай Павловичъ, Самодержецъ Всероссійскій, Государь Всемилостивѣйшій!

Просятъ Полтавской губерніи, въ г. Пирятинѣ жительство имѣющая, титулярнаго совѣтника жена Ирина Варфоломеева дочь Зозулевская изъ рода Александровичевыхъ, и помѣщики Пирятинскаго уѣзда поручикъ и кавалеръ Акимъ Варфоломеевъ сынъ Александровичъ и вдова штабсъ-ротмистра Марія Давидова дочь Александровичева, а о чемъ, тому слѣдуютъ пункты.

1-й.

По формальнымъ искамъ съ насъ Ирины Зозулевской въ 1837 году на двоюроднаго брата своего, уже умершаго, штабсъ-ротмистра Ананія Порфиріевича Александровича за овладѣніе половинною частію наслѣдственнаго Малютовскаго степа, заключающаго сто двадцать десятинъ, и 2-му съ насъ Акима Александровича въ прошломъ 1839 году на вдову его, Ананія, съ насъ Марію Давидовну Александровичеву отыскивавшаго изъ того же степа ему части принадлежащей по линейному праву, имѣются дѣла: первое въ Пирятинскомъ межевомъ, а второе—въ Пирятинскомъ уѣздномъ судахъ, еще производствомъ судныхъ рѣчей не начатое, для которыхъ вызываются въ судъ стороны на 26-е число сего марта.

2-й.

Мы, Зозулевская и братъ ея Александровичъ, посовѣтовавшись съ собою и поговоря затѣмъ съ насъ съ Маріею Давидовною Александровичевою, унаслѣдовавшею по законнымъ актамъ всѣмъ наслѣдственнымъ имѣніемъ умершаго своего мужа Ананія Порфиріевича Александровича, насчетъ нынѣшнихъ дѣлъ своихъ, признали за благо окончить оныя миромъ, какъ для собственныхъ каждаго выгодъ, такъ и для спокойствія на будущее время, и для того мирились на слѣдующемъ основаніи:

3-й.

Съ насъ Зозулевская по уступкѣ другихъ трехъ братьевъ своихъ: штабсъ-капитана Михаила, подпоручика Николая и коллежскаго регистратора Якова Александровичей, отыскивавшая изъ помянутаго Малютовскаго степа 95 десятинъ, и Акимъ Александровичъ—25 десятинъ, всего сто двадцать десятинъ земли, то-есть все количество, заключающее половину Малютовскаго степа, которое, по послѣднему раздѣлочному акту въ 1808 году между отцомъ Ирины и Акима Варфоломеемъ, и отцомъ умершаго Ананія Порфиріемъ, слѣдовало за смертію ихъ поступить во владѣніе вышепоясненнымъ наслѣдникамъ Варфоломея, оставляемъ въ вѣчное и потомственное владѣніе Маріи Давидовнѣ Александровичевой и наслѣдникамъ ея, и дѣла, заведенныя объ ономъ въ Межевомъ и Уѣздномъ Судахъ, предаемъ вѣчному забвенію, не предоставляя ни себѣ, ни наслѣдникамъ нашимъ права, какъ на отыскъ онаго степа, такъ за провладѣніе онымъ и за убытки, по дѣламъ симъ употребленные, а равно и никакихъ дѣлъ, до сего степа относящихся, какъ-то: насчетъ существовавшаго когда-то гумна на ономъ, хлѣба и сѣна и прочаго, не заводить. Я же, Марія Александровичева, въ признательности того, сверхъ денежной заплаты по выговоренной цѣнѣ, какъ то Иринѣ Зозулевской восемьсотъ семь рублей пятнадцать копѣекъ серебромъ, такъ и Акиму Александровичу двѣсти двадцать восемь рублей шестьдесятъ копѣекъ серебромъ, назначаю особо во вѣчное и потомственное владѣніе съ насъ Иринѣ Зозулевской крестьянъ дворовыхъ, мнѣ послѣ смерти мужа съ имѣніемъ доставшихся, мужеска пола ревизскую одну душу Якова Антонова сына Галагана, 31 годъ отъ роду имѣющаго, съ женою его Ефиміею, женщину вдову Вакалову съ двумя дочерьми дѣвицами, Домникіею и Еленою, и особо трехъ дѣвицъ: Авдотью Хоменкову, Параскевію Марченкову и Ксенію Сорокину, на которыхъ крестьянъ обовязываюсь дать въ свое время и узаконенную крѣпость, до того же времени предоставляю право Зозулевской сихъ крестьянъ заразъ принять въ свое владѣніе, отъ каковаго нынѣ же я себя и наслѣдниковъ

своихъ навсегда отдаляю; кромѣ того я, Александровичева, въ случаѣ каковыхъ взысканій казнѣ за негербовую бумагу по дѣлу моему съ Зозулевскою обовязываюсь отъ себя заплатить, но не свыше шести рублей серебромъ, а потому всеподданнѣйше просимъ:

И дабы Высочайшимъ Вашего Императорскаго Величества указомъ повелѣно было, сіе наше прошеніе принявъ, записать и по прописаннымъ дѣламъ нашимъ за Малютовскій степъ, сто двадцать десятинъ, находящимся въ Пирятинскомъ Межевомъ и Уѣздномъ судахъ, не дѣлая никакого дальнѣйшаго производства, предать оныя вѣчному забвенію и, выдавъ изъ сего прошенія всѣмъ тремъ сторонамъ справочныя копіи, увѣдомить о семъ изъ Уѣзднаго и Межевый Судъ.

Всемилостивѣйшій Государь! просимъ Вашего Императорскаго Величества о семъ нашемъ прошеніи рѣшеніе учинить. 1840 года марта 26-го дня.

Къ поданію надлежитъ въ Пирятинскій Уѣздный Судъ.

Переписалъ сіе прошеніе съ представленной просителями термины канцеляристъ Григорій Васильевъ сынъ Пальчиковъ.

На подлинномъ по пунктамъ тако: къ сему прошенію подписалась жена титулярнаго совѣтника Ирина Варфоломеева дочь Зозулевская, къ сему прошенію подписался помѣщикъ поручикъ и кавалеръ Акимъ Варфоломеевъ сынъ Александровичъ, къ сему прошенію подписалась помѣщица вдова штабсъ-ротмистра Марья Давидова дочь Александровичева.

Сія копія прошенія Полтавской губерніи въ Пирятинскомъ Уѣздномъ Судѣ съ таковаго подлиннаго списана, и что оная съ тѣмъ подлиннымъ во всемъ вѣрна, и въ сторону помѣщицы штабсъ-ротмистра вдовы Александровичевой выдана, въ томъ Пирятинскій Уѣздный Судъ подписомъ и приложеніемъ казенной печати свидѣтельствуетъ 1840 года апрѣля 2 дня; что же въ сей копіи на третьей страницѣ на 6-й строкѣ въ словахъ шестьдесятъ на подчищенномъ написаны буквы д е с я т ъ, тому вѣрить.

Засѣдатель Василій Васильковскій.

Засѣдатель Евграфъ Бѣлоусовичъ.

(М. П.) Секретарь Николай Зайковскій.

Повытчикъ Василій Соколовскій.

## XXXII.

*18 марта 1841 г. Купчая крѣпость на водяную мельницу на р. Удаѣ, купленную Марьей Давидовной Корсуновой у Домникіи Порфирьевны Исаевичевой.*

Лѣта тысяча восемьсотъ сорокъ перваго марта въ восемнадцатый день.

Помѣщица Пирятинскаго уѣзда, жена поручика Домникія Порфиріева дочь Исаевичева, изъ числа доставшагося мнѣ по уступной записи умершаго отца моего маіора Порфирія Ивановича Александровича, учиненной и сознанной имъ Полтавской губерніи въ Пирятинскомъ Уѣздномъ Судѣ прошедшаго 1823 года іюня 28 дня, недвижимаго имѣнія съ крестьянами, состоящаго Пирятинскаго уѣзда въ с. Кручѣ, я продала госпожѣ помѣщицѣ того уѣзда женѣ надворнаго совѣтника Маріи Давидовнѣ Корсуновой, по первому мужу Александровичевой, въ вѣчное и потомственное ея владѣніе водяную мельницу о двухъ колахъ, состоящую при с. Кручѣ на р. Удаѣ, со всею принадлежностію, съ принадлежащею къ ней плотиною и съ правомъ ловить рыбу, за тысячу двѣсти восемьдесятъ пять рублей семьдесятъ одну копѣйку серебромъ, которые отъ нея, г-жи Корсуновой, и получила уже полностію; почему она, Корсунова, вправѣ владѣть и распоряжаться мельницею безъ всякаго ограниченія, какъ полною собственностію ея. Напредь же сего она никому другому не продана, не заложена и никакимъ другимъ образомъ не укрѣплена; и если бы кто за нее сталъ претендовать или отыскивать ее, то я обязана покупщицу г-жу Корсунову отъ того защищать и ни до какихъ убытковъ недопустить. Подчисткѣ во второй и третьей строкѣ на первой страницѣ сей крѣпости въ словахъ „перваго марта въ восем“—вѣрить.

Къ сей купчей крѣпости въ томъ, что означенную въ ней мельницу съ принадлежностію, плотиною и правомъ ловить рыбу г-жа Исаевичева г-жѣ Корсуновой продала и деньги за нее тысячу двѣсти восемьдесятъ пять рублей семьдесятъ одну копѣйку сребромъ получила, на основаніи довѣренности ея, Исаевичевой, съ приложеніемъ печати подписался губернскій секретарь Данило Семеновъ сынъ Ющенко. (М. П.)

При учиненіи сей купчей крѣпости были и въ томъ, по личной просьбѣ губернскаго секретаря Данила Семенова сына Ющенка, во свидѣтельство подписались: Дворянинъ Лубенскаго уѣзда коллежскій секретарь Яковъ Петровъ сынъ Яновскій. (М. П.)
Губернскій Секретарь Ипполитъ Николаенко. (М. П.)
Губернскій Секретарь Иванъ Яковлевъ Дегтеревъ. (М. П.)

Сія купчая крѣпость, писанная на гербовомъ листѣ цѣною въ три рубля серебромъ, въ Полтавскую Палату гражданскаго суда губернскимъ секретаремъ Даніломъ Ющенкомъ, при прошеніи, 26-го маія сего года поданномъ, была представлена; и какъ оная составлена сообразно довѣренности, данной ему женою поручика Домникіею Исаевичевою, по личному сей представленію Пирятинскимъ Уѣзднымъ Судомъ 26 марта прошлаго 1841 года засвидѣтельствованной, а по справкамъ въ Палатѣ по дѣламъ всякаго рода, сенатскимъ о запрещеніяхъ объявленіямъ, и своду да опекунской части, чрезъ содержателей учиненнымъ и подписами ихъ завѣреннымъ, на проданную мельницу споровъ, исковъ и запрещенія не оказалось, то съ учиненнаго опредѣленія совершена; и въ слѣдствіе того, за взятьемъ на основаніи 327-й, 347 и 354-й статей 5 тома Устава о пошлинахъ, съ написанной въ крѣпости цѣны проданному имѣнію 1285 руб. 71 к. серебромъ пошлинъ, съ округленіемъ, то-есть съ 1286 руб., четырехпроцентныхъ пятидесяти одного рубля сорока четырехъ копѣекъ, и по силѣ 396 статьи того 5 тома съ акта трехъ рублей серебромъ денегъ, вписано вмѣстѣ съ довѣренностію, на основаніи Статута Литовскаго раздѣла 7-го, артикула 1-го, въ крѣпостную Палаты книгу, на сей 1842 годъ заведенную, въ 3-ю ея часть подъ № 142 и съ сею помѣтою съ подписомъ присутствующихъ Палаты и приложеніемъ казенной печати выдана просителю Ющенку для вручения по принадлежности покупщицѣ Корсуновой за росписку въ той книгѣ. О чемъ, по состоянію проданной мельницы въ Пирятинскомъ уѣздѣ, тамошнему Уѣздному Суду дано знать указомъ, съ тѣмъ, чтобы и во вводѣ покупщицы Корсуновой во владѣніе купленнымъ ею поступлено было по законамъ. Іюля 3-го дня 1842 года.

Предсѣдатель Суда Егоръ Бабанинъ.

Товарищъ Предсѣдателя Василій (неразборчиво).

Совѣтникъ и кавалеръ Иванъ Харченко.

(М. П.) Засѣдатель Семенъ Бѣляевъ.

Секретарь и Кавалеръ Лазоренко.

Столоначальникъ Алексѣй Раковичъ.

## XXXIII.

*26 марта 1841 г. Справка о числившейся на крестьянахъ, купленныхъ отъ Домникіи Порфирьевны Исаевичевой, недоимкѣ.*

Получ. марта 26-го 1841 года.

Въ Пирятинское Уѣздное Казначейство.

Покорнѣйше прошу оное казначейство сообщить мнѣ, сколько считается на крестьянахъ, проданныхъ мнѣ поручицею Домникіею Порфирьевною Исаевичевою, въ с. Великой Кручѣ, недоимки Казенныхъ податей, по 15-е сего марта.

Крестьянъ мужеска пола, по послѣдней ревизіи, считается записанныхъ за г-жею Исаевичевою 24 души, въ с. Кручѣ.

Надворный Совѣтникъ Александръ Михайловъ сынъ Корсунъ.

1841 г. марта 26,
с. Круча.

По учиненной въ Пирятинскомъ Уѣздномъ Казначействѣ съ книгою справкѣ оказалось, что на владѣніи поручицы Домникіи Исаевичевой на 24 душахъ числится недоимки, по 1-ое генваря 1841 года накопившейся изъ окладовъ прошлыхъ лѣтъ . . . . . 105 р. сер. 84 к.
пенныхъ . . . . . 9 р. сер. 76¼ к.
да начтено въ семъ 1841 году съ 1 генваря по 15 марта пенныхъ же . . . . . 3 р. сер. 15 к.
изъ оклада первой половины сего 1841 года половинная часть . . . . . 10 р. сер. 74 к.

всего серебромъ . . 129 р. 49¼ к.
что составляетъ на ассигнаціи . . . . . 453 р. 22 к.

Казначей Голѣвецъ-Михайловскій.

Апрѣля 19 въ счетъ означенной по сей счетной выпискѣ недоимки взнесено ассигнаціями 140 рубл., на серебро 40 руб., на которые выдана и печатная квитанція за № 492205-мъ.

Казначей Голѣвецъ-Михайловскій.

## XXXIV.

*2 ноября 1841 г. Запродажная въ суммѣ 142 р. 50 к. на десять десятинъ, выданная вдовой подполковника С. И. Добровольской коллежскому секретарю Андрею Ивановичу Зозулевскому.*

Тысяча восемьсотъ сорокъ перваго года ноября 2 дня.

Я, нижеподписавшаяся, помѣщица Полтавской губерніи, Пирятинскаго уѣзда, вдова, умершаго подполковника и кавалера жена Софія Иванова дочь Добровольская въ томъ, что изъ собственной своей сѣнокосной земли, доставшейся мнѣ по купчей крѣпости отъ умершаго штабсъ-ротмистра Ананія Александровича, лежащей Пирятинскаго уѣзда на пологахъ близъ хутора капитанъ-командора жены Шостаковой, которой помежники: съ одной стороны помѣщикъ Максимовичъ, съ другой поручица Исаевичева, съ 3-й маіорша Александровичева, а съ 4-й озеро, продала я съ доброй моей воли, а не съ чьего принужденія, г. коллежскому секретарю Андрею Иванову сыну Зозулевскому десять десятинъ земли за цѣну сто сорокъ два рубля пятьдесятъ копѣекъ серебромъ, которыя деньги я отъ покупщика Зозулевскаго всѣ получила, съ тѣмъ условіемъ, что когда надобность ему, г. Зозулевскому, укажетъ имѣть узаконенную крѣпость, то за первымъ востребованіемъ обязываюсь дать таковую на судѣ, принимая издержки, то-есть подлежащія при совершеніи оной крѣпости казнѣ деньги на свой счетъ, въ чемъ и даю сіе условіе ему, г. Зозулевскому, за подписомъ моимъ при упрошенныхъ отъ меня свидѣтеляхъ. Помѣщица вдова подполковница Софія Добровольская подписалась.

При семъ данномъ отъ меня при упрошенныхъ свидѣтеляхъ условіи, по личной просьбѣ моей и во свидѣтельство подписались:

Помѣщикъ поручикъ и кавалеръ Акимъ Александровичъ, священникъ Митченской Ильинской церкви Максимъ Терлецкій, коллежскій регистраторъ Григорій Васильевъ сынъ Пальчиковъ.

Отъ покупки означенной въ семъ условіи земли я отказался, деньги свои отъ г-жи Добровольской обратно получилъ и предоставляю ей продать эту землю кому заблагоразсудитъ. 1843 г. іюля 26 дня.

Коллежскій Секретарь Андрей Зозулевскій.

---

## XXXV.

*30 іюля 1842 г. Купчая крѣпость на сумму 5143 руб. сер., выданная женой поручика Домникіей Порфирьевной Исаевичевой надворному совѣтнику Александру Михайловичу Корсуну, на проданное ею недвижимое имѣніе съ крестьянами, утвержденная Полтавской Палатой гражданскаго суда.*

Лѣта тысяча восемьсотъ сорокъ перваго марта въ восемнадцатый день, помѣщица Пирятинскаго уѣзда, жена поручика Домникія Порфиріева дочь Исаевичева, изъ доставшагося мнѣ по уступной записи умершаго отца моего маіора Порфирія Александровича, учиненной и сознанной имъ въ Пирятинскомъ уѣздномъ судѣ 1823 года іюня 28 дня, недвижимаго имѣнія съ крестьянами, состоящаго Полтавской губерніи Пирятинскаго уѣзда въ селѣ Кручѣ, я продала господину надворному совѣтнику Александру Михайловичу Корсуну въ вѣчное и потомственное его владѣніе слѣдующее:

Первое: Крестьянъ, записанныхъ за мною по послѣдней ревизіи въ томъ селѣ, подъ слѣдующими номерами: 2-мъ, Ефима Демьянова Бѣлошапскаго и сына его Тимофея, 3-мъ, Карпа Тимофеева Дядькова и сына его Конона, 4-мъ, Степана Лукьянова Максименка и сына его Никифора, 5-мъ, Емельяна Данилова Сакуна, сыновей его Михаила и Герасима и внука Северина, 6-мъ, Павла Степанова Сакуна и сына его Савву, 7-мъ, Михаила Гаврилова Бугая и сыновей его Якова и Іова, 8-мъ, Николая Семенова Потіомна,[1]) 9-мъ, Евстафія Иванова Теличку, сына его Корнилія и принятаго къ нему Илью Миронова Буслика и 12-мъ, Власа Ефимова Педуса, а всего двадцать душъ ревизскихъ мужеска пола съ ихъ семействами, имуществами и принадлежащими имъ землями.

Второе: Пахотной земли въ дачахъ Кручанскихъ семьдесятъ пять десятинъ въ двухъ смѣнахъ, въ одной, что въклину, между столбовою и березорудскою дорогами, начиная отъ стороны городскихъ дачъ къ поперечной дорожкѣ, идущей изъ Малой Кручи, но не переходя оной, и въ средней рукѣ, начиная отъ тѣхъ же Пирятинскихъ и Щербаковскихъ дачъ и земель деревни Писарщины на правую сторону дорожки, идущей изъ Сотницкаго хутора, съ правомъ пользоваться толокою для пастьбы скота во всѣхъ трехъ Кручанскихъ смѣнахъ.

Третье: Старый господскій дворъ съ постройками, садомъ, огородомъ и ставомъ, пять дворовъ крестьянскихъ, состоящихъ около того двора, въ чемъ всемъ заключается мѣры примѣрно на двѣ десятины, четыре двора въ срединѣ села Кручи, начиная по средней улицѣ отъ

[1]) Рукою А. М. Корсуна надписано карандашемъ: „переведенъ въ Бубны“.

двора крестьянина Дениса Кологайды до двора Власа Мироненка, продолжащихся до задняго переулка, одинъ дворъ близъ того же мѣста, простирающійся до острова, заключающіе въ себѣ пространства примѣрно полъ-десятины, крестьянскій дворъ надъ столбовою дорогою по правую сторону отъ Пирятина, мѣрою въ длину сорокъ, а въ ширину двадцать саженей; господскіе грунты: одинъ тотъ, гдѣ живетъ теперь крестьянинъ Власъ Педусъ, а другой, на которомъ находится клуня, трактиръ и вѣтряная мельница, заключающіе въ себѣ пространства примѣрно до четырехъ десятинъ, и безъ изъятія господскія и крестьянскія постройки и заведенія, состоящія на означенныхъ грунтахъ, равно и тѣ земли и угодія, какія бы сверхъ означенныхъ могли оказаться принадлежащими къ проданному имѣнію.

Четвертое: За рѣкою Удаемъ къ Дейманов скимъ дачамъ, „кутамъ", за старымъ окопомъ лѣса, гдѣ идетъ вправо по-надъ рѣкою дорожка, и за лѣсомъ крестьянъ Лесенковъ, по дорожкѣ, ведущей изъ Дейманов ки къ рудѣ, и въ помежествѣ окопу Миленковаго, примѣрно три десятины лѣса

Пятое: Плавовъ и болотъ, на которыхъ растетъ тростникъ и осока, на рѣкѣ Удаѣ вверху Кручанской плотины, отъ плаву козаковъ дейманов скихъ Чучмановъ, примѣрно пять десятинъ.

Шестое: Въ левадѣ, на концѣ села Кручи состоящей, при въѣздѣ въ оную среднею улицею, гдѣ идетъ черезъ леваду дорога въ Сакунов щину, а также и на правую сторону дорожки, идущей къ солодовнѣ и копанкѣ, оставя для оной дорожки отъ окопу пять саженъ, затѣмъ земли двадцать саженъ въ ширину, а по лѣвую сторону въѣзда въ леваду чрезъ дорожку, считая отъ окопа, двадцать пять саженъ въ ширину, а въ длину отъ окопа обѣ эти части сто тридцать пять саженъ.

Седьмое: Окопанную леваду надъ столбовою Лубенскою дорогою въ урочищѣ Семашковаго ярка, примѣрно четыре десятины.

Восьмое: Сѣнокосной земли за Пирятиномъ, въ урочищѣ, называемомъ Пологи, въ клину, начиная съ угла сего клина отъ стороны села Кулажинецъ двадцать десятинъ.

Все означенное имѣніе съ крестьянами продала я господину Корсуну за пять тысячъ сто сорокъ три рубля серебромъ, которые отъ него полностью уже и получила, съ тѣмъ, что онъ въ правѣ владѣть и распоряжаться симъ имѣніемъ безъ всякаго ограниченія, какъ полною его собственностію, что оно предъсего никому другому не продано, не заложено и никакимъ образомъ не укрѣплено, и что если-бы кто сталъ за то имѣніе претендовать, то я обязана его, покупщика, отъ того защищать и ни до какихъ убытковъ не допускать.

Къ сей купчей крѣпости въ томъ, что означенное въ ней недвижимое имѣніе съ крестьянами госпожа Исаевичева господину Корсуну

продала и деньги отъ него за оное пять тысячъ сто сорокъ три рубля сребромъ получила, на основаніи довѣренности ея, съ приложеніемъ печати своей подписался губернскій секретарь Данило Семеновъ сынъ Ющенко. (М. П.)

При учиненіи сей купчей крѣпости были и въ томъ, по личной просьбѣ губернскаго секретаря Данила Семенова сына Ющенка, во свидѣтельство подписались:

Дворянинъ Лубенскаго уѣзда Коллежскій Секретарь Яковъ Петровъ сынъ Яновскій. (М. П.)

Губернскій Секретарь Ипполитъ Дмитріевъ сынъ Николаенко.

Губернскій Секретарь Иванъ Яковлевъ Дегтеревъ. (М. П.)

Сія купчая крѣпость, писанная на гербовомъ листѣ цѣною въ двадцать рублей сребромъ, въ Полтавскую Палату Гражданскаго Суда, Губернскимъ Секретаремъ Даниломъ Ющенкомъ, при прошеніи, 26-го мая сего года поданномъ, была представлена; и какъ оная составлена сообразно довѣренности, данной ему женою поручика Домникіею Исаевичевою, по личному сей представленію Пирятинскимъ уѣзднымъ судомъ въ мартѣ мѣсяцѣ прошлаго 1841 года засвидѣтельствованной; а по справкамъ въ Палатѣ по дѣламъ всякаго рода, сенатскимъ о запрещеніяхъ объявленіямъ и своду до опекунской части, чрезъ содержателей учиненнымъ и подписами ихъ завѣреннымъ, на проданное имѣніе съ крестьянами споровъ, исковъ и запрещенія не оказалось; то съ учиненнаго опредѣленія совершена; и вслѣдствіе того, за взятьемъ, на основаніи 327-й, 347-й и 354-й статей 5 тома Устава о пошлинахъ, съ написанной въ крѣпости цѣны проданному имѣнію съ крестьянами, заключающемуся въ 20 ревизскихъ мужеска пола душахъ крестьянъ съ землею, 5143 руб. сребромъ пошлинъ четырехпроцентныхъ 205 руб. 72 коп. и, по силѣ 396 статьи того 5 тома, съ акта трехъ рублей сребромъ денегъ, вписана вмѣстѣ съ довѣренностію въ крѣпостную Палаты книгу, на сей 1842 годъ заведенную, въ 3-ю ея часть подъ № 143 и съ сею помѣтою съ подписомъ присутствующихъ Палаты и приложеніемъ казенной печати выдана просителю Ющенку для врученія покупщику Корсуну за росписку въ той книгѣ, о чемъ, по положенію проданнаго имѣнія съ крестьянами въ Пирятинскомъ уѣздѣ, тамошнему Уѣздному Суду дано знать указомъ, съ тѣмъ, чтобы и во вводѣ покупщика Корсуна во владѣніе купленнымъ имъ имѣніемъ съ крестьянами поступлено было по законамъ. Іюля 30-го дня 1842 года. Предсѣдатель Егоръ Бабанинъ. Товарищъ предсѣдателя Василій Миртъ-Имшенецкій. Совѣтникъ и кавалеръ Иванъ Харченко. Засѣдатель Семенъ Бѣляевъ Секретарь и кавалеръ Назаренко. Столоначальникъ Алексѣй Раковичъ. (М. П.).

## XXXVI.

*10 декабря 1842 г. Вводчій листъ, выданный Пирятинскимъ земскимъ судомъ Маріи Давидовнѣ Корсуновой на владѣніе купленной ею у Домникіи Порфирьевны Исаевичевой мельницей.*

По указу Его Императорскаго Величества изъ временнаго отдѣленія Пирятинскаго Суда.

Высокоблагородной госпожѣ Надворнаго Совѣтника женѣ Маріи Давидовнѣ Корсуновой.

Вводчій листъ.

Указомъ Его Императорскаго Величества изъ Пирятинскаго уѣзднаго въ земскій судъ, отъ 26 августа за № 1228 послѣдовавшимъ, а изъ онаго въ сіе временное отдѣленіе переданнымъ, предписано въ купленную вами въ поручика жены Домникіи Исаевичевой водяную мельницу, состоящую Пирятинскаго уѣзда въ с. Кручѣ, со всею къ ней принадлежностію ввесть васъ на законномъ основаніи во владѣніе и затѣмъ уѣздному суду донести.

Во исполненіе котораго Его Императорскаго Величества указа, какъ изъ представленной Вами купчей крѣпости, данной 1841 года марта 18 дня и въ Полтавской Палатѣ гражданскаго суда сознанной, значится, что поручика жена Домникія Исаевичева продала вамъ водяную мельницу о двухъ колахъ, состоящую при с. Кручѣ на р. Удаѣ, со всею принадлежностію и съ принадлежащею къ ней плотиною и съ правомъ ловить рыбу, за тысячу двѣсти восемьдесятъ пять рублей семьдесятъ одну копѣйку серебромъ, которыя деньги она отъ васъ полностію получила, и какъ за учиненнымъ симъ отдѣленіемъ оповѣщеніемъ никто никакого спора, препятствія не предъявилъ, то отдѣленіе сіе даетъ вамъ на спокойное владѣніе означенною мельницею и со всею принадлежностію и плотиною при свидѣтеляхъ сей вводчій листъ, причемъ возвращаетъ и подлинную купчую крѣпость, о чемъ и уѣздному суду имѣетъ быть донесено. 1842 года декабря 10 дня. № 109.

Земскій исправникъ Пирятинскаго уѣзда и кавалеръ Акимъ Александровичъ.

Пирятинскаго уѣзда стряпчій Степанъ Свѣтличный.

При вводѣ во владѣніе были и во свидѣтельство подписались: Подполковникъ Николай Ограновичъ и проч.

## XXXVII.

*10 декабря 1842 г. Вводчій листъ, выданный временнымъ отдѣленіемъ Пирятинскаго земскаго суда надворному совѣтнику Александру Михайловичу Корсуну, на недвижимое имѣніе и крестьянъ, купленныхъ имъ у жены поручика Домникіи Порфирьевны Исаевичевой.*

По Указу Его Императорскаго Величества изъ временнаго отдѣленія Пирятинскаго Земскаго Суда.

Высокоблагородному Господину
Надворному Совѣтнику Александру
Михайловичу Корсуну.

Вводчій листъ.

Указомъ Его Императорскаго Величества изъ Пирятинскаго Уѣзднаго Суда въ Земскій Судъ, отъ 26 августа за № 1224 послѣдовавшимъ, а изъ онаго въ сіе временное отдѣленіе переданнымъ, предписано въ купленное вами у поручика жены Домникіи Исаевичевой имѣніе съ крестьянами, всего 20 ревизскихъ мужеска пола душъ, записанныхъ за нею Исаевичевою по ревизіи Пирятинскаго уѣзда въ селѣ Кручѣ, ввесть васъ на законномъ основаніи во владѣніе и затѣмъ Уѣздному Суду донести.

Во исполненіе котораго Его Императорскаго Величества указа, какъ изъ представленной вами купчей крѣпости, данной 1841 года марта 18 дня, въ Полтавской Палатѣ Гражданскаго Суда сознанной, значится, что поручика жена Домникія Исаевичева продала вамъ: 1-е, крестьянъ 20 душъ ревизскихъ мужеска пола съ семействами, имуществами и принадлежащими имъ землями и, 2-е, пахотной земли въ дачахъ Кручанскихъ семьдесятъ пять десятинъ, 3-е, старый господскій дворъ съ постройками, садомъ, огородомъ и ставомъ, пять дворовъ крестьянскихъ, состоящихъ около того двора, четыре двора въ срединѣ села Кручи, одинъ дворъ, простирающійся до острова, крестьянскій дворъ надъ столбовою дорогою, два господскіе грунта, трактиръ и вѣтряную мельницу и всѣ безъ изъятія господскія и крестьянскія постройки и завеніія, равно и тѣ земли и угодія, какія бы сверхъ означенныхъ могли

оказаться принадлежащими къ проданному имѣнію, 4-е, лѣсъ за рѣкою Удаемъ, 5-е, плавы и болота, на которыхъ растетъ тростникъ и осока, на рѣкѣ Удаѣ, 6-е, въ левадѣ на концѣ Кручи земли, оставя для дорожки пять саженей, 7-е, окопанную леваду надъ столбовою дорогою въ урочищѣ Семашковаго яру, 8-е, сѣнокосной земли за Пирятиномъ двадцать десятинъ, за цѣну пять тысячъ сто сорокъ три рубля, которыя деньги она отъ васъ полностію получила, и какъ за учиненнымъ симъ отдѣленіемъ оповѣщеніемъ никто никакого спора и препятствія не предъявилъ, то отдѣленіе сіе, внушивъ крестьянамъ о должномъ повиновеніи, даетъ вамъ на спокойное владѣніе означеннымъ имѣніемъ съ крестьянами при свидѣтеляхъ сей вводчій листъ, причемъ возвращаетъ купчую крѣпость, о чемъ и Уѣздному Суду имѣетъ быть донесено. 1842 года декабря 10 дня. № 108.

Земскій исправникъ Пирятинскаго уѣзда и кавалеръ Акимъ Александровичъ. Стряпчій Степанъ Свѣтличный.

При вводѣ во владѣніе были и во свидѣтели подписались: подполковникъ Николай Ограновичъ и проч.

---

## XXXVIII.

*22 іюля 1843 г. Купчая крѣпость въ суммѣ трехсотъ рублей на двадцать пять десятинъ, выданная вдовой подполковника Софьей Ивановной Добровольской надворному совѣтнику Александру Михайловичу Корсуну.*

Совершено въ Пирятинскомъ Уѣздномъ Судѣ.

Засѣдатель Василій Васильковскій.

Лѣта тысяча восемьсотъ сорокъ третьяго, іюля въ двадцать второй день, помѣщица вдова подполковника Софія Иванова дочь Добровольская, продала она надворному совѣтнику Александру Михайлову сыну Корсуну доставшуюся ей по купчей крѣпости 1831 года генваря 26 дня отъ штабсъ-ротмистра Ананія Александровича сѣнокосную

землю, заключающую въ себѣ мѣры двадцать пять десятинъ, состоящую Полтавской губерніи Пирятинскаго уѣзда въ урочищѣ на Пологахъ, близъ хутора вдовы капитанъ-командора Александры Шостаковой, въ смежности съ землями: съ одной стороны наслѣдниковъ умершаго помѣщика Максимовича, съ другой покупщика Корсуна, съ третьей жены его Маріи, съ четвертой съ озеромъ; а взяла она, Добровольская, у него, Александра Корсуна, за ту землю денегъ триста рублей серебромъ. Напредъ же сего, эта земля ею, Добровольскою, никому другому не продана, не заложена и никакимъ другимъ образомъ не укрѣплена, равно подъ искомъ, споромъ и запрещеніемъ не состоитъ; а еслибы кто сталъ притязать или доискиваться ея себѣ, то она, Добровольская, покупщика Корсуна обязана отъ того защищать и до убытковъ не допускать; о неутайкѣ же цѣны 360 статья 5 тома Устава о пошлинахъ изданія 1842 года и указъ 1752 года іюня 29 дня ей объявлены.

Къ сей купчей крѣпости продавщица вдова подполковника Софія Иванова дочь Добровольская руку приложила.

У сей купчей свидѣтелями были и въ томъ, по личной просьбѣ продавщицы г-жи Добровольской, руки приложили: Коллежскій ассесоръ и кавалеръ Михаилъ Чепелевичъ. Губернскій секретарь Петръ Жила. Коллежскій регистраторъ Александръ Тарасевичъ. Совершить по законамъ. Засѣдатель Василій Васильковскій.

Писалъ, записалъ, запрещенія нѣтъ. Пошлинъ четырехпроцентныхъ двадцать рублей, актовыхъ три рубля и подлежащихъ сенатскимъ типографіямъ три рубля серебромъ принялъ и совершилъ іюля двадцать шестого дня тысяча восемьсотъ сорокъ третьяго года.

(М. П.) Надсмотрщикъ Прокофій Назаренко.

По крѣпостной книгѣ № 61-ый.

## XXXIX.

*30 октября 1848 г. Копія указа Полтавской духовной консисторіи Пирятинскому благочинному о взысканіи съ А. М. Корсуна 2000 р. асс. по обязательству А. П. Александровича.*

Копія.

Указъ Его Императорскаго Величества, Самодержца Всероссійскаго, изъ Полтавской Духовной Консисторіи, Пирятинскому Градскому Благочинному Протоіерею Никифору Ещенкову.

Полтавская Духовная Консисторія слушали рапортъ вашъ отъ 24 мая сего года за № 63, съ представленіемъ отзыва помѣщика статскаго совѣтника Александра Корсуна о согласіи его уплатить по обязательству умершаго перваго мужа жены его, штабсъ-ротмистра Ананія Александровича, 2000 р. ассигнац., деньги, назначенныя имъ, Александровичемъ, на починку села Кручи Іоанно-Богословской церкви; приказали: такъ какъ наслѣдники штабсъ-ротмистра Ананія Александровича, по данному ими обязательству, должны были еще въ 1833 году внести въ пользу Іоанно-Богословской церкви села Кручи 2000 руб. ассигнац., деньги, кромѣ приготовленія кирпича для исправленія той церкви, то, несмотря на обѣщанія, изъясненныя въ отзывѣ статскаго совѣтника Корсуна, въ скорости приступить къ починкѣ церкви на означенныя деньги, вторично сообіцить (и сообщено) въ Полтавское губернское правленіе о скорѣйшемъ взысканіи 2000 ассигнац. денегъ, съ причитающимися процентами на сей капиталъ съ 1833 года по настоящее время, и просить о послѣдующемъ увѣдомленіи. О чемъ послать (и посылается) вамъ, Благочинному, указъ для свѣдѣнія и объявленія г. Корсуну. Октября 30 дня 1848 года.

Подлинное подписали: Архимандритъ Ѳеофанъ. Секретарь Алекс. Нечаевъ. Помощникъ секретаря А. Романовскій.

Съ подлиннымъ вѣрно: А. Корсунъ.

## XL.

*25 мая 1849 г. Отзывъ жены статскаго совѣтника Маріи Давидовны Корсунъ въ Пирятинскій Земскій Судъ объ уплатѣ ею 11 октября 1848 г. Пирятинскому благочинному Никифору Ещенкову 571 р. 43 к. сер. съ процентами на этотъ капиталъ въ суммѣ 921 р. 35 к. сер., считая съ 21 апрѣля 1832 г. по день уплаты ею, во исполненіе обязательства ея перваго мужа А. П. Александровича.*

Въ Пирятинскій Земскій Судъ.

Помѣщицы Полтавской губерніи Пирятинскаго уѣзда жены статскаго совѣтника Маріи Корсуновой.

Отзывъ.

Назначенный умершимъ первымъ мужемъ моимъ, штабсъ-ротмистромъ Ананіемъ Александровичемъ, по акту, 1830 года апрѣля 21-го дня состоявшемуся, на церковь с. Великой Кручи капиталъ 2000 р. асс., что составитъ на серебро 571 р. 43 к., я представила въ Пирятинскій Земскій Судъ прошлаго 1848 года октября 11-го дня. Сумма сія, по распоряженію Земскаго Суда, передана Пирятинскому Градскому Благочинному Протоіерею Никифору Ещенкову, а отъ него отдана подъ расписку приходскому с. Великой Кручи Св. Іоанна Богослова церкви священнику Александру Мировичу. А какъ сего капитала недостаточно для починки церкви въ с. Великой Кручѣ, то я долгомъ считаю взнести въ Земскій Судъ на помянутый капиталъ 2000 р. асс. или серебромъ 571 р. 43 коп. съ того срока, который назначенъ въ актѣ для внесенія капитала, а именно съ 21 апрѣля 1832 года по день взноса мною капитала въ Земскій Судъ, т. е. по 11-е октября 1848 года, за 16 лѣтъ 5 мѣсяцевъ и 20 дней слѣдуемые проценты, считая по 6 руб. на 100 руб. асс., всего 3224 р. 73 коп. асс., что составитъ на серебро 921 р. 35 коп. Прилагаю при семъ подробный расчетъ о процентахъ и покорнѣйше прошу въ пріемѣ сей процентной суммы сполна выдать мнѣ расписку за подписомъ членовъ и за номеромъ, и сверхъ того уплату процентовъ помѣстить на подлинномъ актѣ, при семъ представляемомъ, а самый актъ мнѣ возвратить, и отнесясь къ Благочин-

ному Протоіерею Никифору Ещенкову о пріемѣ подъ расписку этой суммы и о передачѣ оной подъ расписку приходскому священнику Александру Мировичу, ибо сумма эта нужна для починки церкви въ селѣ Великой Кручѣ. 1849 года мая 25 дня.

Жена Статскаго Совѣтника Марія Корсунова.

---

## XLI.

*Разсчетъ процентовъ на капиталъ 2000 р. асс. или на серебро 571 р. 43 к., пожертвованный помѣщикомъ Полтавской губерніи Пирятинскаго уѣзда штабсъ-ротмистромъ Ананіемъ Александровичемъ по акту 1830 года апрѣля 21 дня на починку Пирятинскаго уѣзда въ с. Великой Кручѣ каменной святого Іоанна Богослова церкви.*

По акту, 1830 г. апрѣля 21 дня состоявшемуся, назначено взнести капиталъ 2000 р. асс. въ 2 года, т. е. по 21 апрѣля 1832 года, а какъ капиталъ не былъ взнесенъ въ назначенный срокъ, а представленъ сполна помѣщицею Пирятинскаго уѣзда, женой статскаго совѣтника М. Корсуновой, по первому мужу Александровичевой, въ Пирятинскій Земскій Судъ 11 октября 1848 года, то проценты на капиталъ 2000 руб. асс. слѣдуетъ считать съ 21 апрѣля 1832 по 10 октября 1848 года, за 16 лѣтъ, 5 мѣсяцевъ и 20 дней.

| | Руб. | Коп. |
|---|---|---|
| 1832 г. апрѣля по 21-е находилось церковнаго капитала 2000 руб. асс. | | |
| 1833 г. апрѣля 21, капиталъ 2000 р. асс. проц. за 1 годъ по 6 р. на сто . . . . . | 120 | — |
| 1834 г. апрѣля 21, капиталъ 2120 р. асс. проц. за 2 годъ . | 127 | 20 |
| 1835 г. апрѣля 21, капиталъ 2247 р. 20 к. асс. проц. за 3 годъ | 134 | 83½ |
| 1836 г. апрѣля 21, капиталъ 2382 р. 3½ к. асс. проц. за 4 г. . | 142 | 92 |
| 1837 г. апрѣля 21, капиталъ 2524 р. 95½ к. асс. проц. за 5 г. | 151 | 50 |
| 1838 г. апрѣля 21, капиталъ 2676 р. 45½ к. асс. проц. за 6 г. | 160 | 59 |
| 1839 г. апрѣля 21, капиталъ 2837 р. 4½ к. асс. проц. за 7 г. | 170 | 22 |

| | Руб. | Коп. |
|---|---|---|
| 1840 г. апрѣля 21, капиталъ 3007 р. 26½ к. асс. проц. за 8 г. | 180 | 43½ |
| 1841 г. апрѣля 21, капиталъ 3187 р. 70 к. асс. проц. за 9 г. | 191 | 26½ |
| 1842 г. апрѣля 21, капиталъ 3378 р. 96½ к. асс. проц. за 10 г. | 202 | 74 |
| 1843 г. апрѣля 21, капиталъ 3581 р. 70½ к. асс. проц. за 11 г. | 214 | 90½ |
| 1844 г. апрѣля 21, капиталъ 3796 р. 61 к. асс. проц. за 12 г. | 227 | 79 |
| 1845 г. апрѣля 21, капиталъ 4024 р. 40 к. асс. проц. за 13 г. | 241 | 47 |
| 1846 г. апрѣля 21, капиталъ 4265 р. 87 к. асс. проц. за 14 г. | 225 | 96 |
| 1847 г. апрѣля 21, капиталъ 4521 р. 83 к. асс. проц. за 15 г. | 271 | 32 |
| 1848 г. апрѣля 21, капиталъ 4793 р. 15 к. асс. проц. за 16 г. | 287 | 58 |
| 1848 г. октября 11, капиталъ 5080 р. 73 к. асс. проц. за 5 мѣсяцевъ и 20 дней . . . . . | 144 | — |
| На капиталъ 5080 р. 73 к. асс. проц. въ мѣсяцъ 2540⅓ к. въ день по 85 коп. | | |
| Итого процентовъ съ 21 апрѣля 1832 по 11 октября 1848 года, за 16 лѣтъ, 5 мѣсяцевъ и 20 дней, всего . . . . . | 3224 | 73 |
| а на серебро—921,35. Капиталъ . | 2000 | — |
| А всего капитала 2000 р. асс. съ 21 апрѣля 1832 по 11 октября 1848 г. съ проц. . . . . | 5224 | 73 |

Вѣрно.

## XLII.

*30 іюня 1852 г. Копія указа изъ Полтавской духовной консисторіи о разрѣшеніи А. М. Корсуну продлить фамильный склепъ подъ перестраиваемой имъ церковью с. Іоанна Богослова въ с. Великой Кручѣ.*

Пол. 11 іюля 1852 года. № 63.

Указъ Его Императорскаго Величества Самодержца Всероссійскаго изъ Полтавской Духовной Консисторіи Благочинному Пирятинскаго уѣзда, протоіерею Никифору Ещенкову. Полтавская Консисторія слушала прошеніе помѣщика Пирятинскаго уѣзда статскаго совѣтника Александра Корсуна, въ коемъ прописалъ, что въ имѣніи его и жены его въ с. Великой Кручѣ перестраивается собственнымъ иждивеніемъ его каменная Іоанно-Богословская церковь, по плану, утвержденному покойнымъ архіепископомъ Гедеономъ, и каменная работа внутри церкви уже окончена, а какъ въ той церкви, внутри, имѣется старый каменный фамильный склепъ, и внутренность церкви позволяетъ продлить тотъ склепъ, безъ всякаго измѣненія въ планѣ, то, желая продлить оный, для назначенія тамъ мѣстъ въ случаѣ кончины его, жены и семейства его, просилъ на это архипастырскаго разрѣшенія Его Преосвященства, и резолюцію Его Преосвященства, на томъ прошеніи 10-го іюня послѣдовавшую, коею сказано: „Дозволяется, съ тѣмъ однако же, чтобы запоздавшая отстройка церкви, какъ лично мною усмотрѣно, какъ можно болѣе была устроена. о чемъ, о чемъ, по надлежащемъ объявленіи по принадлежности, благочинному наблюсти, и о послѣдующемъ донести мнѣ“. Приказали: Съ прописаніемъ резолюціи Его Преосвященства послать вамъ, благочинному, указъ, къ надлежащему въ чемъ слѣдуетъ исполненію. Іюня 30 дня 1852 года. На подлинномъ подписано: Архимандритъ Ѳеофанъ, Секретарь Александръ Нечаевъ, Помощникъ Секретаря А. Романовскій. № 5502.

О дозволеніи помѣщику Корсуну продлить фамильный склепъ въ Іоанно-Богословской церкви въ с. Кручѣ.

Съ подлиннымъ вѣрно: А. Корсунъ.

## XLIII.

*25 октября 1852 г. Отзывъ Якова и Василія Александровичей приставу 3-го стана Пирятинскаго уѣзда Панькевичу о недоимкѣ, числящейся на имуществѣ ихъ покойнаго отца.*

Копія. Получ. октября 26 дня 1853 года.

Приставу 3 стана Пирятинскаго уѣзда Андрею Матвѣевичу Господину Панькевичу.

Губернскаго Секретаря Якова и Коллежскаго Регистратора Василія Александровичей.

Поданнымъ нами Вашему Благородію отзывомъ доводили до свѣдѣнія, что недоимка, накопившаяся на коллежскомъ ассесорѣ Варфоломеѣ Александровичѣ, слѣдуетъ ко взысканію съ штабсъ-ротмистра Ананія Александровича; въ хуторѣ Слѣпородскомъ 40 душъ крестьянъ ревизскихъ въ 1831 году достались штабсъ-ротмистру Ананію Александровичу, съ котораго времени онъ, Ананій Александровичъ, владѣлъ тѣми крестьянами, и по смерти нынѣ владѣетъ жена его Марья, по второму мужу Корсунова; недоимка же съ 1831 года накопилась — и числилась на коллежскомъ ассесорѣ Варфоломеѣ Александровичѣ, потому что тѣ крестьяне до переписки ревизіи числились за Варфоломеемъ Александровичемъ до 1831 года, на Варфоломеѣ Александровичѣ недоимки ничего не было; въ удостовѣреніе, что въ 1831 году въ февралѣ мѣсяцѣ штабсъ-ротмистръ Ананій Александровичъ тѣхъ крестьянъ получилъ и введенъ во владѣніе, при семъ честь имѣемъ представить копію рапорта повѣтоваго вознаго Столяревскаго, въ Пирятинскій повѣтовый судъ послѣдовавшаго, засвидѣтельствованную въ Пирятинскомъ уѣздномъ судѣ сего года сентября 10 дня за № 2332, которую покорнѣйше просимъ по снятіи съ ней копіи намъ возвратить, ибо оная нужна для представленія къ дѣлу, по другому предмету заведенному. Октября 25 дня 1852 года. Губернскій Секретарь Яковъ Александровичъ, Коллежскій Регистраторъ Василій Александровичъ.

Вѣрно. Приставъ 1 стана Дорошенко.

## XLIV.

*31 октября 1853 г. Повѣстка станового пристава Павла Дорошенка женѣ статскаго совѣтника Маріи Давидовнѣ Корсунъ объ уплатѣ государственныхъ повинностей за сорокъ душъ крестьянъ.*

М. В. Д.
Пирятинскаго уѣзда
Пристава 1 стана
№ 3548
31 октября 1853 г.

Госпожѣ помѣщицѣ Статскаго Совѣтника женѣ Маріи Давидовнѣ Корсуновой.

Повѣстка.

Къ дѣлу о бездушной недоимкѣ, числящейся по Пирятинскому уѣздному казначейству на Коллежскомъ Ассесорѣ Варфоломеѣ Александровичѣ, необходимо имѣть отъ васъ свѣдѣніе: были ли уплачиваемы за доставшихся первому мужу вашему Ананію Александровичу 40 душъ крестьянъ съ 1831 года государственныя повинности? Почему, препровождая къ Вашему Высокородію копію отзыва Якова и Василія Александровичей, честь имѣю покорнѣйше просить означенное свѣдѣніе прислать ко мнѣ въ станъ вмѣстѣ съ квитанціями въ уплатѣ податей, буде таковыя имѣются.

Приставъ Павелъ Дорошенко.

## XLV.

*28 апрѣля 1854 г Постановленіе Пирятинскаго земскаго суда по иску Василія Александровича къ Маріи Давидовнѣ Корсуновой о неправильномъ владѣніи ею крестьянами Алексѣемъ Бузакомъ и Иваномъ Чухномъ.*

Копія. 29 апрѣля 1854 года.

№ 2372.

Къ докладу.

Указъ Его Императорскаго Величества Самодержца Всероссійскаго изъ Пирятинскаго Уѣзднаго Суда Пирятинскому Земскому Суду. По указу Его Императорскаго Величества Уѣздный Судъ слушали докладъ секретаря сего суда, 31 марта данный, коимъ доложилъ, что вступившее въ сей судъ изъ онаго суда 22 марта дѣло, возникшее по объявленію Коллежскаго Регистратора Василія Александровича о неправильномъ владѣніи женою Статскаго Совѣтника Маріею Корсуновою крестьянами Алексѣемъ Бузакомъ и Иваномъ Чухномъ съ ихъ семействами, по разсмотрѣніи, оказывается неполнымъ въ слѣдующемъ: 1-ое, Необходимо къ оному свѣдѣніе: дѣйствительно-ли крестьяне Алексѣй Бузакъ и Иванъ Чухно поступили во владѣніе Ананія Александровича и по смерти его находятся во владѣніи жены его, по второму мужу Корсуновой? 2-е, Предварительно разрѣшенія претензіи Александровичей къ Корсуновой за крестьянъ Бузака и Чухна, въ разсмотрѣніи суда должны находиться указанные Корсуновою въ отзывѣ ея къ дѣлу отъ 19 декабря 1853 года слѣдующіе факты: Корсунова въ отзывѣ своемъ написала, что хотя въ 1831 году и было предписано отъ Пирятинскаго уѣзднаго суда повѣтовому возному Столяревскому о вводѣ во владѣніе перваго мужа ея, Корсуновой, Ананія Александровича слѣдовавшимъ ему по 4 пункту означенной раздѣлочной записи х. Слѣпородскимъ съ 40 душами, но въ распискѣ 1832 года августа 18 дня, данной поручикомъ Акимомъ и подпоручикомъ Николаемъ Александровичами Ананію Александровичу[1]) значится, что при повѣркѣ тогда же крестьянъ х. Слѣпородскаго засѣдателемъ Пирятинскаго нижняго земскаго суда Таранцомъ оказалось наличныхъ только 20 душъ, и положено было тогда же подать мирсвую о прекращеніи о емъ дѣла, о чемъ и подано отъ нихъ объявленіе 19 августа 1832 года[2]), свъ которомъ Акимъ и Николай Александровичи обязались отдать

[1]) См выше, стр. 66, № VI. [2]) См. выше, стр. 67, № VII.

Ананію Александровичу то число душъ, сколько найдется въ наличности; потомъ Ананій, Николай и Яковъ Александровичи подали въ Пирятинскій нижній земскій судъ мировое прошеніе о прекращеніи того дѣла, съ такимъ условіемъ, что если-бы кто изъ нихъ всчалъ опять искъ или претензію, то, не доводя до судопроизводства, долженъ заплатить тому лицу, на кого будетъ имѣть претензію, 5000 руб. денегъ, однако-жъ числившуюсь на всѣхъ неуравнительныхъ крестьянахъ по то время недоимку каждый участникъ изъ дѣтей Варфоломея уплатить безспорно обязаннымъ состоитъ; вслѣдствіе всего прописаннаго нужны къ дѣлу: росписка, писанная 1832 года, августа 18 дня, объявленіе подлинное 19 августа 1832 года и мировое прошеніе, поданное въ Пирятинскій нижній земскій судъ 14 апрѣля 1833 года, которыя объяснены въ отзывѣ Корсуновой; приказали: о доставленіи къ дѣлу пРописанныхъ свѣдѣній предписать Пирятинскому земскому суду. 1854 года апрѣля 28 дня.

Засѣдатель Пещанскій, за Секретаря Лебедевъ, за Столоначальника Данилевскій.

Вѣрно: Приставъ Дорошенко.

---

## XLVI.

*31 мая 1854 г. Запросъ пристава 1 стана Пирятинскаго уѣзда Дорошенка Маріи Давидовнѣ Корсунъ по дѣлу о крестьянахъ Бузакѣ и Чухнѣ.*

М. В. Д.
Пирятинскаго уѣзда
Пристава 1 стана.
№ 1665.
31 мая 1854 г.

Госпожѣ Статскаго Совѣтника женѣ
Маріи Давидовнѣ Корсуновой.

Препровождая при семъ къ Вашему Высокородію копію указа Пирятинскаго уѣзднаго суда за № 997 по дѣлу, заведенному Г-ми Александровичами за крестьянъ Бузака и Чухна, находящихся во владѣніи Вашемъ, честь имѣю покорнѣйше просить доставить ко мнѣ въ станъ, какъ можно поспѣшнѣе, все требующееся тѣмъ указомъ.

Приставъ Дорошенко.

---

## XLVII.

*27 сентября 1854 г. Отзывъ Маріи Давидовны Корсунъ приставу 1 стана Пирятинскаго уѣзда по дѣлу съ Александровичами.*

1854 г. сентября 27 дня.

Г. Приставу 1-го стана Пирятинскаго уѣзда.

Помѣщицы сего уѣзда Статскаго
Совѣтника жены Маріи Корсуновой.

Отзывъ.

При отношеніи Вашего Благородія отъ 31 мая сего года за № 1665 препровожденъ въ копіи указъ Пирятинскаго Уѣзднаго Суда 28 апрѣля сего года за № 997-мъ по дѣлу, заведенному Александровичами о неправильномъ будто бы владѣніи мною крестьянами Алексѣемъ Бузакомъ и Иваномъ Чухномъ, съ ихъ семействами. А какъ вы требуете доставленія по сему предмету свѣдѣній, изъясненныхъ въ указѣ, то прилагаю при семъ: 1-ое, подлинную подписку 1832 года августа 18 дня, подписанную поручикомъ Акимомъ, подпоручикомъ Николаемъ и штабсъ-ротмистромъ Ананіемъ Александровичами; 2-ое, копію съ объявленія, поданнаго 18 августа 1832 года въ Пирятинскій Нижній Земскій Судъ штабсъ-ротмистромъ Ананіемъ и поручикомъ Николаемъ Александровичами; 3-е, выданную мнѣ изъ Пирятинскаго Земскаго Суда 1838 года сентября 12 дня за № 5157 засвидѣтельствованную копію съ мирового прошенія, поданнаго 14 апрѣля 1833 года въ Пирятинскій Нижній Земскій Судъ штабсъ-ротмистромъ Ананіемъ, подпоручикомъ Николаемъ и коллежскимъ регистраторомъ Яковомъ Александровичами; прилагаемые документы, по снятіи съ нихъ къ дѣлу копій, прошу мнѣ возвратить. Что же касается до крестьянъ Алексѣя Бузака и Ивана Чухна, владѣніе которыми оспариваетъ Василій Александровичъ, то несправедливость его претензіи доказывается тѣмъ, что крестьяне сіи по ревизіи 1835 года записаны были въ х. Слѣпородскомъ за первымъ мужемъ моимъ штабсъ-ротмистромъ Ананіемъ Александровичемъ, а именно: Иванъ Чухно подъ № 6 и Алексѣй Бузакъ подъ № 10, и съ

того времени, въ продолженіе почти 20 лѣтъ, никто не оспаривалъ владѣнія оными, о чемъ прошу Васъ донести въ Пирятинскій Земскій Судъ и увѣдомить Александровичей, что если они вновь будутъ отзываться съ такими несправедливыми претензіями, то я буду просить о взысканіи съ нихъ штрафа въ 5.000 р. асс., назначеннаго по мировому прошенію, въ копіи при семъ прилагаемому. Жена статскаго совѣтника Марія Давидовна Корсунъ.

---

## XLVIII.

*28 сентября 1854 г. Письмо станового пристава Павла Алексѣевича Дорошенка къ Александру Михайловичу Корсуну.*

Милостивый Государь

Александръ Михайловичъ!

Отзывъ Маріи Давидовны относительно крестьянъ, претендуемыхъ Александровичемъ, съ копіями документовъ получены и оныя мною завѣрены, а также и прочія бумаги, оставленныя было вами для прочета, получены; только долгенько ихъ задержали.

Съ истиннымъ уваженіемъ имѣю честь быть вашъ, Милостивѣйшій Государь, покорнѣйшій слуга Павелъ Дорошенко.

P. S. Весьма пріятно, что штрафъ сложенъ; смѣло теперь буду ожидать указа Казенной Палаты.

28 сентября 1854 г.,

с. Сасиновка.

---

## XLIX.

*31 мая 1856 г. Вводный листъ, выданный изъ Пирятинскаго Земскаго Суда вдовѣ статскаго совѣтника Маріи Давидовнѣ Корсуновой на доставшееся ей по духовному завѣщанію ея покойнаго мужа имущество.*

Копія.

По Указу Его Императорскаго Величества изъ Временнаго отдѣленія Пирятинскаго Земскаго Суда.

Помѣщицѣ вдовѣ Статскаго Совѣтника Марьѣ Давидовнѣ Корсуновой.

Вводный листъ.

Указомъ Пирятинскаго Уѣзднаго Суда, отъ 2 апрѣля настоящаго 1856 года за № 831 въ Пирятинскій Земскій Судъ послѣдовавшимъ, а изъ онаго во временное отдѣленіе къ исполненію переданнымъ, предписано ввесть Васъ во владѣніе имѣніемъ съ крестьянами, доставшимся Вамъ по духовному завѣщанію по смерти мужа вашего. Изъ предъявленнаго Вами подлиннаго духовнаго завѣщанія, утвержденнаго Полтавскою Палатою Гражданскаго Суда настоящаго года марта 12 дня, значится, что мужъ Вашъ, Статскій Совѣтникъ Александръ Михайловичъ Корсунъ, завѣщалъ Вамъ по смерти своей, въ вѣчное и потомственное владѣніе, благопріобрѣтенное имѣніе его, состоящее Пирятинскаго уѣзда въ селѣ Великой Кручѣ, заключающееся въ 20 душахъ крестьянъ, числившихся по 8 ревизіи, (копхъ по настоящей 9 ревизіи 21 душа), съ землею до ста тридцати трехъ десятинъ, въ разныхъ господскихъ и крестьянскихъ постройкахъ и обзаведеніяхъ, что подробно означено въ духовномъ завѣщаніи.

Въ исполненіе означеннаго указа Уѣзднаго Суда, временное отдѣленіе дѣлало оповѣщеніе, съ тѣмъ, что буде кто имѣетъ къ помянутому имѣнію законный споръ, то предъявилъ бы сему отдѣленію; но какъ спора ни отъ кого не получено, то временное отдѣленіе, внушивъ крестьянамъ должное Вамъ повиновеніе, на спокойное владѣніе этимъ

имѣніемъ составило сей вводный листъ, копія съ котораго выдается Вамъ, а подлинный имѣетъ быть отосланъ въ Пирятинскій Уѣздный Судъ для храненія при дѣлахъ. 1856 г. мая 31 дня.

Подлинный подписали: Земскій Исправникъ Александровичъ. Исправляющій должность Стряпчаго Сребницкій.

При дачѣ этого вводнаго листа свидѣтелями были и подписались: Титулярный Совѣтникъ Матвѣй Власовъ. Губернскій Секретарь Петръ Тарановъ.

Что эта копія вводнаго листа съ подлиннаго списана, съ онымъ вѣрна и на спокойное владѣніе госпожѣ Корсуновой, на основаніи 755 статьи 10 тома свода зак. гражд. изд. 1842 года, выдана, въ томъ временное отдѣленіе подписомъ и приложеніемъ печати удостовѣряетъ. 1856 г. мая 31 дня.

Земскій Исправникъ Александровичъ.

(М П.)

Исправляющій должность Стряпчаго Сребницкій.

Пересмотренный здѣсь планъ Велико-Кручанскаго имѣнія составленъ за нѣсколько лѣтъ до освобожденія крестьянъ и нигдѣ не совпадаетъ съ ихъ измѣнившимися

# Планъ Земель Крупчатомельницкой Дворцовой Корчуганской дачи Елисаветградскаго Уѣзда Херсонской Губерніи

## Смѣта № 1.

| | Д. | К. с. |
|---|---|---|
| Лѣсу Господскаго | 136. | 374. |

## Смѣта № 2.

| | | |
|---|---|---|
| Лѣсу Господскаго | 108 | 1725. |

## Смѣта № 3.

| | | |
|---|---|---|
| Лѣсу Господскаго | 110. | 1108. |
| Земли Пустоп. | | |
| Бывшей подъ Усадьбу | 25 | 1716 |
| Остающейся въ Т. числѣ | 7. | 396 |
| Итого | 388 | 1021. |
| Пизбища для Хоз: Скота | 31. | 1920 |

## Смѣта Господ.

| | | |
|---|---|---|
| Въ Хут. Луганскомъ Стар. дор. | 64. | 1386 |
| Бывшій подъ оконом | 8 | ... |
| Окопа Х. Новосилковк. | 44 | 2300 |

| | Д. | К. с. |
|---|---|---|
| Въ Хутор. Лавриващ. | 12. | 300 |
| Бывшій подъ прудомъ | 18. | 1919. |
| Въ Хутор. Степномъ | 18. | 360 |
| Отдано Купчинскому Заводу | 25. | 992. |
| Въ Раздѣлавщинѣ | 76. | 1800. |
| Итого | 230 | 115?. |
| Плантацій тополевой | 14. | 2120. |
| Лѣсовой полосы | 4. | 480 |
| Итого уд: Господ. Земли | 645 | 2358. |

## Земли Крестьян.

| | | |
|---|---|---|
| Всего Владѣютъ 67 | | |
| Сатыра Смѣны | 467. | 331. |

Всего уд: земли Господ. и Крест.

| Земли Господской | Д. | К. с. |
|---|---|---|
| Лѣсъ Старо-Сосновый | 87. | 1174. |
| Лѣсъ Возо-Вновь посаж. Пакет | 36 | 1215. |
| Кустовые изъ Заказника | 32 | 14. |
| Лѣсъ Вновь посаженный | 76. | 2225 |
| Болота пахотныя | 46 | 967 |
| Болота Кустовыя | 10 | 1000. |
| Лѣса Кустовыя | 16 | 1108. |
| Степь косу Кустовыя | 3 | 680. |
| Итого | 306. | 1243 |
| Подъ усадебн. Строе | " | " |
| Всего неудобной | 38. | 620 |
| Всего въ Отрубной Дачѣ Земли | | |
| Состоитъ | 1477 | 2152 |

| | | |
|---|---|---|
| Земли х. Горбову Лугъ | | |
| пашь пахотной | 10. | 1534. |
| Земли Госпо. Степной | | |
| Степь Большой | 371. | 60. |
| Толокова | 70. | 34. |
| Итого | 441. | 94. |
| Всего земли | 1923 | 1380 |
| 1923 т. 1380 кв. саж. | | |

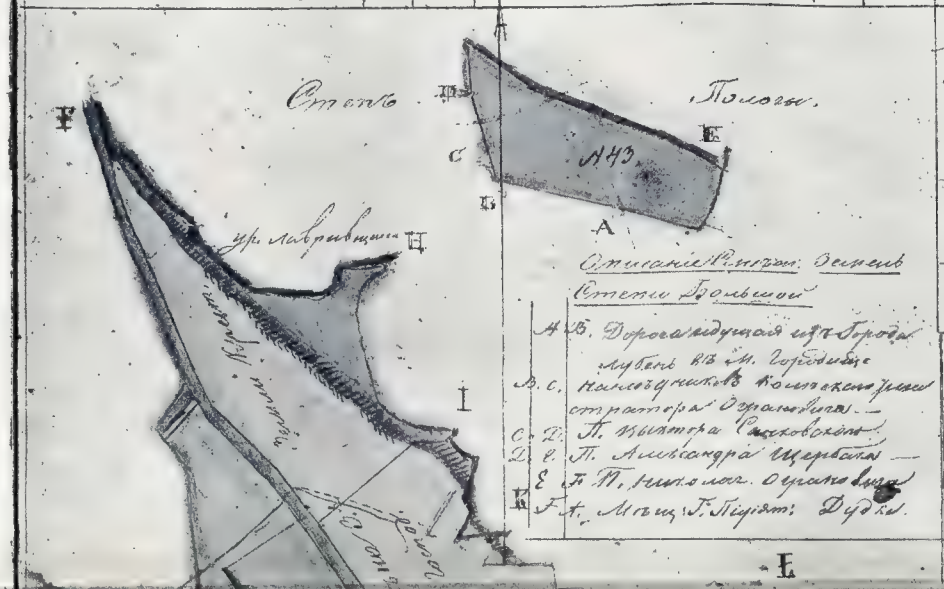


Описаніе Смѣтамъ Земель Степи Большой

| | |
|---|---|
| А. Б. | Дорога идущая изъ Города Лубень въ хут. Горбовъ |
| Б. С. | Межа Господскихъ Конныхъ строеній Отрадовки |
| С. Д. | П. Виктора Ржаковскаго |
| Д. Е. | П. Александра Щербака |
| Е. К. | Г. П. Николаев. Отрадовки |
| К. Г. | Межа Г. Пирят. Дубки. |

Описаніе Смѣтамъ Земель Степи Толокова

| | |
|---|---|
| А. Б. | Межа Толоковская Великанова |
| Б. С. | Дворянина Черняевскаго |
| С. Д. | Посѣщика Ураилова |
| Д. Е. | Посѣщика Томары |
| Е. А. | Г. Отр. Гудимовой и Толок. |
| .... | щика Вересковка |

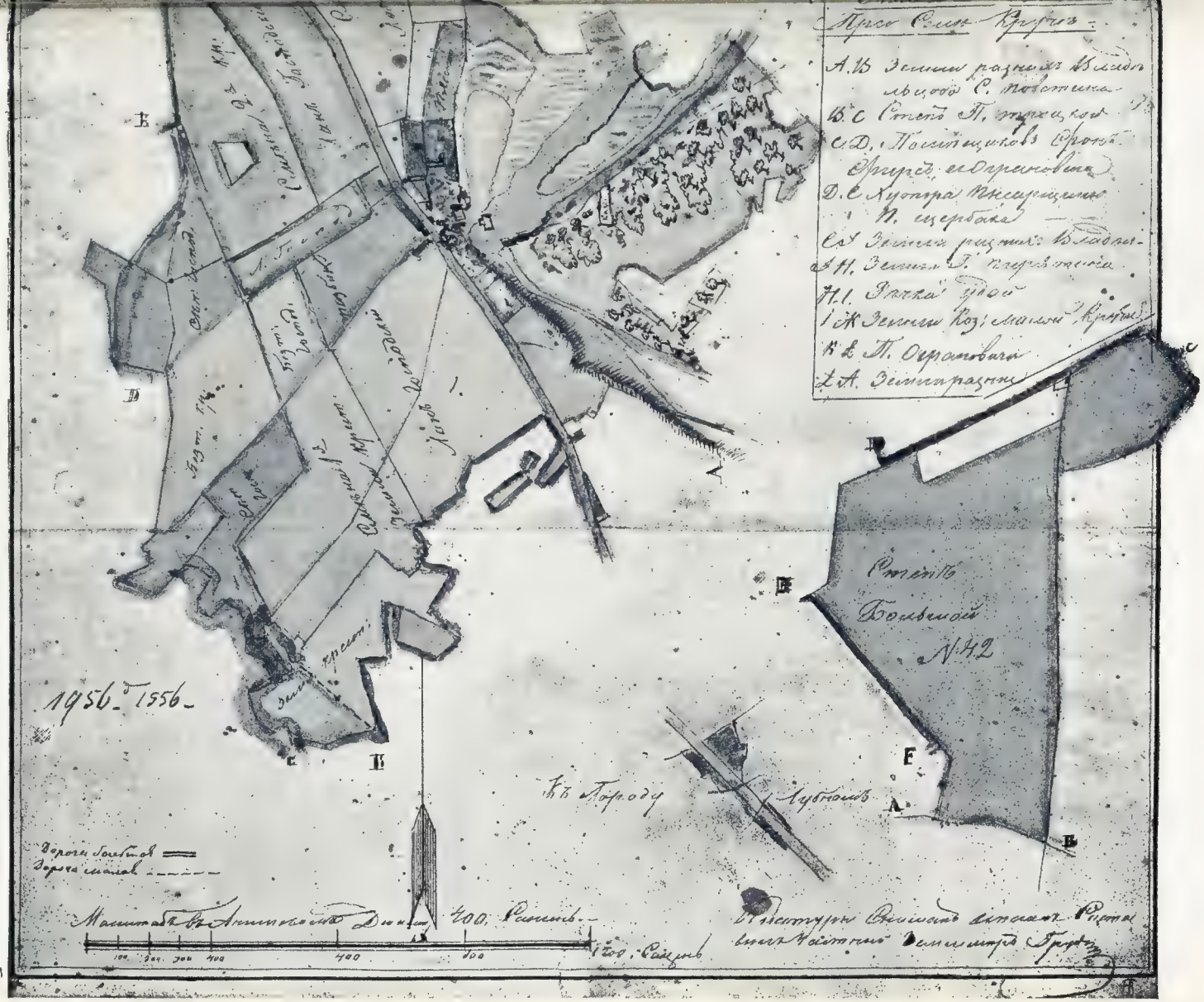


крестьянъ. Посл‡ размежеванія, произведеннаго въ 1872 г., границы владѣльческой земли совершенно
прежними, показанными на семъ планѣ.

Копія.

L

# Уставная грамота

## Полтавской губерніи, Пирятинскаго уѣзда, села Великой Кручи и хутора Новоселовки, владѣнія вдовы Статскаго Совѣтника Марьи Давидовой дочери Корсуновой.

Составленная на основаніи Высочайше утвержденныхъ 19 февраля 1861 года Положеній о крестьянахъ, вышедшихъ изъ крѣпостной зависимости, владѣлицею вдовой статскаго совѣтника Маріею Давидовоіі дочерью Корсуновой по добровольному соглашенію съ временно-обязанными крестьянами, въ имѣніяхъ ея селеніи Великой Кручѣ и хуторѣ Новоселовкѣ поселенными.

## Уставная грамота.

Полтавской губерніи, Пирятинскаго уѣзда, села Великой Кручи и хутора Новоселовки, владѣнія вдовы статскаго совѣтника Маріи Давидовой дочери Корсуновой.

1-е.

Селенія Великая Круча и хуторъ Новоселовка, по дѣленію Полтавской губерніи на двѣ мѣстности, принадлежатъ къ первой изъ нихъ.

2-е.

1-е. Въ селеніи Великой Кручѣ значится по 10-й народной переписи мужскаго пола, крестьянъ . . . . . 182 души,
дворовыхъ . . . . . 23 души.
Въ хуторѣ Новоселовкѣ крестьянъ . . . . . 44 души,
дворовыхъ . . . . . нѣтъ.
Сверхъ того проживаютъ въ крестьянскихъ усадьбахъ записанные за тою же владѣлицею:
Этого же уѣзда въ селеніи Деймановкѣ.
Въ селѣ Великой Кручѣ крестьянъ . . . . . 12 душъ.
Въ хуторѣ Новоселовкѣ крестьянъ . . . . . 4 души.
А всего въ селѣ Великой Кручѣ крестьянъ . . . . . 194 души,
дворовыхъ . . . . . 23 души.
Въ хуторѣ Новоселовкѣ крестьянъ . . . . . 48 душъ,
дворовыхъ. . . . . нѣтъ.

2-е. Изъ числа значащихся по ревизіи крестьянъ неподлежащихъ надѣлу землею нѣтъ; изъ числа же дворовыхъ, записанныхъ въ селѣ Великой Кручѣ, имѣютъ право и изъявили желаніе на полученіе надѣла . . . . . 20 душъ.

3-е. Затѣмъ должны, на основаніи положенія, получить въ пользованіе поземельный надѣлъ въ селѣ Великой Кручѣ 214 ревизскихъ мужскаго пола душъ, въ хуторѣ Новоселовкѣ 48 ревизскихъ мужскаго пола душъ.

3-е.

1-е. Въ сельскомъ обществѣ въ селѣ Великой Кручи состоитъ крестьянскихъ дворовъ . . . . . 90,
въ хуторѣ Новоселовкѣ . . . . . 20;
изъ нихъ огородниковъ, имѣющихъ въ надѣлѣ одну усадебную землю,
въ селѣ Великой Кручѣ . . . . . 2,
въ хуторѣ Новоселовкѣ . . . . . нѣтъ.
Пѣшихъ хозяевъ въ селѣ Великой Кручѣ . . . . . 75,
въ хуторѣ Новоселовкѣ . . . . . 17,
Тяглыхъ хозяевъ въ селѣ Великой Кручѣ . . . . . 13,
въ хуторѣ Новоселовкѣ . . . . . 3.

2-е. Всей земли состояло въ пользованіи крестьянъ до обнародованія положенія о крестьянахъ въ селѣ Великой Кручѣ 358 десятинъ 1870¼ квадр. саженъ, въ хуторѣ Новоселовкѣ 91 дес. 753¼ кв. саж.; изъ нихъ подъ крестьянскою усадебною осѣдлостію въ селѣ Великой Кручѣ 23 дес. 670¼ кв. саж., въ хуторѣ Новоселовкѣ 9 дес. 753¼ кв. саж.; въ томъ числѣ подъ выпусками, состоящими въ общемъ пользованіи помѣщицы и крестьянъ: въ селѣ Великой Кручѣ 3 дес. 1856½ кв. саж., въ хуторѣ Новоселовкѣ 3 дес. 1326 кв. саж.; собственно же подъ крестьянскими усадьбами и огородами: въ селѣ Великой Кручѣ 19 дес. 1213¾ кв. саж., въ хуторѣ Новоселовкѣ 5 дес. 1827¼ кв. саж.; полевой земли, въ селѣ Великой Кручѣ 335 дес. 1200 кв. саж., въ хуторѣ Новоселовкѣ 82 дес.

Итого: { въ селѣ Великой Кручѣ 358 дес. 1870¼ кв. саж.
въ хуторѣ Новоселовкѣ 91 дес. 753¼ кв. саж.

3-е. На основаніи 29 ст. пункта 3-го въ селѣ Великой Кручѣ въ чертѣ крестьянской усадебной осѣдлости не включены въ надѣлъ усадебныя мѣста, занимаемыя священникомъ, мѣрою 1044 кв. саж., дьячкомъ и пономаремъ 845 кв. саж., подъ постоялымъ дворомъ 315 кв. с., подъ трактиромъ 150 кв. саж. и пустопорожній грунтъ между усадьбами Трофима Свинаря и вдовы Герасима Тарана мѣрою 333 кв. саж.

Описаніе земель полевого надѣла, находящагося нынѣ въ пользованіи крестьянъ села Великой Кручи и Новоселовки, значится въ приложеніи № 1; надѣлъ этотъ находится чрезполосно въ пользованіи крестьянъ съ помѣщицею и, на основаніи 96 статьи мѣстнаго положенія, по взаимному соглашенію подлежитъ разверстанію; новый надѣлъ отводится въ прежней мѣрѣ и находится въ трехъ кускахъ: 1-й заключаетъ въ себѣ крестьянскія усадьбы хутора Новоселовки и 396 десятинъ полевой земли; 2-й отдѣляется отъ 1-го большою дорогою, простирается внизъ къ рѣкѣ Удаю и заключаетъ въ себѣ полевой земли 21 дес. 1200 кв. саженъ; 3-й вмѣщаетъ крестьянскія усадьбы села Великой

Кручи; подробное описаніе вновь отводимаго полевого надѣла значится въ приложеніи № 2-й; при этомъ прилагается и планъ.

4-е. Находящіеся три водопоя: 1-й въ селѣ Великой Кручѣ, 2-й за селомъ Великою Кручею въ рѣкѣ Удаѣ и 3-й въ хуторѣ Новоселовкѣ въ рѣчкѣ Слѣпородѣ, остаются въ общемъ пользованіи владѣлицы и крестьянъ, съ прогонами къ нимъ, не включенными въ составъ надѣла

5-е. Состоящіе въ общемъ пользованіи выпуски, какъ въ селѣ Великой Кручѣ, такъ и въ хуторѣ Новоселовкѣ, остаются въ общемъ пользованіи помѣщицы и крестьянъ.

Находящаяся въ селеніи Великой Кручѣ рыбная ловля на рѣкѣ Удаѣ остается въ распоряженіи помѣщицы.

4-е.

1-е. Для мѣстности, гдѣ находится селеніе Великая Круча и хуторъ Новоселовка, опредѣленъ мѣстнымъ положеніемъ о поземельномъ устройствѣ крестьянъ высшій размѣръ душеваго надѣла по 2 десятины 1800 кв. саженъ, а по числу душъ въ селеніи Великой Кручѣ, подлежащихъ надѣлу землею, высшій размѣръ надѣла на все крестьянское общество составляетъ 588 дес 1200 квадр. саженъ и хуторѣ Новоселовкѣ — 132 десятины; низшій надѣлъ по 1-ой десят. 900 кв. саженъ на каждую душу ревизскую; а по числу душъ въ селѣ Великой Кручѣ, подлежащихъ надѣлу землею, низшій размѣръ на все крестьянское общество, составляетъ 294 дес. 600 кв. саж., въ хуторѣ Новоселовкѣ — 66 дес.

2-е. Такъ какъ состоящее нынѣ въ пользованіи крестьянъ количество земли менѣе высшаго и болѣе низшаго размѣра, то крестьянамъ предоставляется въ пользованіе весь существующій надѣлъ.

5-е.

1-е. На основаніи мѣстнаго положенія, за предоставленную въ пользованіе крестьянъ землю, за исключеніемъ выпусковъ, за которые платы не полагается, причитается съ нихъ въ пользу помѣщицы повинностей: а) за усадьбы: за 19 десятинъ $1213^{3}/_{4}$ кв. саженъ въ с. Великой Кручѣ, за 5 дес. $1827^{1}/_{4}$ въ хуторѣ Новоселовкѣ по 5 руб. 10 коп. отъ каждой десятины 128 руб. 85 коп. б) За полевую землю, отведенную крестьянамъ въ количествѣ 335 дес. 1200 кв. саженъ въ селѣ Великой Кручѣ по 2 руб. 50 коп. отъ каждой десятины — 838 руб. 75 коп. за 82 десятинъ въ хуторѣ Новоселовкѣ по 2 р. 50 к. 205 руб.

Итого . . . 1172 руб. 60 коп.

2-е. Взамѣнъ издѣльной повинности, причитающейся за полевыя земли, крестьяне села Великой Кручи и хутора Новоселовки, съ согла-

сія владѣлицы, обязались взносить установленный оброкъ по 2 руб. 50 коп. отъ десятины. Такъ какъ крестьяне села Великой Кручи и хутора Новосельки выходятъ на оброкъ и вмѣстѣ на выкупъ, то, по добровольному соглашенію, оброкъ за усадьбы и полевую землю, причитающійся помѣщицѣ до полученія выкупной ссуды отъ правительства, крестьяне обязаны взнести въ концѣ, то-есть немедленно по окончаніи помѣщицею расчета съ казною и въ размѣрѣ, какой по расчету времени будетъ причитаться.

Добавочныя статьи уставной грамоты:

1-е. Помѣщица вошла въ соглашеніе съ крестьянами о выкупѣ надѣленныхъ имъ по уставной грамотѣ полевыхъ и усадебныхъ земель съ пособіемъ правительства и съ уступкою крестьянамъ 5 части выкупной суммы; выкупной договоръ при этомъ прилагается.

2-е. Денежнаго мирского капитала у крестьянъ нѣтъ.

3-е. Отпускъ топлива не производился и на будущее время производимъ не будетъ.

Общее примѣчаніе. При опредѣленіи въ статьяхъ сей уставной грамоты количества земли руководствовались измѣреніемъ частныхъ землемѣровъ въ 1858 и 1861 годахъ.

Подписи: владѣлицы вдовы статскаго совѣтника Маріи Давидовны Корсуновой и всѣхъ домохозяевъ, временно-обязанныхъ крестьянъ, поселенныхъ въ имѣніяхъ с. Великой Кручѣ и хуторѣ Новоселовкѣ.

Подписи: Волостнаго старшины и добросовѣстныхъ отъ сторонихъ владѣній.

Засвидѣтельствованіе Мироваго посредника.

Сія уставная грамота составлена на точномъ основаніи Высочайше утвержденнаго въ 19 день февраля 1861 года Положенія о крестьянахъ и состоялась по добровольному соглашенію владѣлицы и крестьянъ, въ имѣніяхъ въ селѣ Великой Кручѣ и хуторѣ Новоселовкѣ поселенныхъ, въ томъ свидѣтельствую и грамоту эту утверждаю моимъ подписомъ и приложеніемъ герба казенной печати. Іюня 6 дня 1862 года. Мировой посредникъ Щербакъ. (М. П.)

Въ томъ, что сія копія съ уставной грамоты съ подлинною во всемъ вѣрна, свидѣтельствую моимъ подписомъ и приложеніемъ казенной печати. Іюня 11 дня 1862 года.

Мировой Посредникъ Щербакъ.

# Опись

семейныхъ участковъ къ уставной грамотѣ Полтавской губерніи Пирятинскаго уѣзда села Великой Кручи и хутора Новоселовки владѣнія вдовы Статскаго Совѣтника Марьи Давидовой дочери Корсуновой.

| № семейнаго участка | Имена и фамиліи домохозяевъ | Количество земли прежде бывшей въ пользованіи крестьянъ | | | | Если крестьяне состояли на оброкѣ, то сколько платилъ кажд.? | | Количество земли въ пользова | | | |
|---|---|---|---|---|---|---|---|---|---|---|---|
| | | Усадебной | | Полевой | | | | Усадебной | | | |
| | | Десят. | Саженъ | Десят. | Саженъ | Р. | К. | Въ чертѣ селенія Д. | Въ чертѣ селенія Саж. | Внѣ черты селенія Д. | Внѣ черты селенія С. |
| | Села Великой Кручи: | | | | | | | | | | |
| 1 | Иванъ Бугай . . | — | 1390½ | 6 | — | — | — | — | 1390½ | — | — |
| 2 | Николай Дядьковъ . . | — | 588½ | 6 | — | — | — | — | 588½ | — | — |
| 3 | Федоръ Жовтенко . . | — | 675 | 4 | — | — | — | — | 675 | — | — |
| 4 | Кирилло Куча . . . . | — | 578 | 3 | — | — | — | — | 578 | — | — |
| 5 | Симонъ Дубъ . . . . | — | 553 | 3 | — | — | — | — | 553 | — | — |
| 6 | Кирилло Чернорай . . | — | 502½ | 3 | — | — | — | — | 502½ | — | — |
| 7 | Петръ Свинарь. . . . | — | 295¾ | 3 | — | — | — | — | 295¾ | — | — |
| 8 | Леонтій Сѣренко . . | — | 557 | 3 | — | — | — | — | 557 | — | — |
| 9 | Ермолай Василенко. . | — | 415¾ | 6 | — | — | — | — | 415¾ | — | — |
| 10 | Тимофѣй Шмаровозъ . | — | 463¼ | 3 | — | — | — | — | 463¼ | — | — |
| 11 | Трофимъ Чухно . . . | — | 420¾ | 3 | — | — | — | — | 420¾ | — | — |
| 12 | Иванъ Ковадло . . . | — | 528 | 3 | — | — | — | — | 528 | — | — |
| 13 | Галактіонъ Чернорай . | — | 605 | 3 | — | — | — | — | 605 | — | — |
| 14 | Петръ Горбатенко . | — | 462 | 3 | — | — | — | — | 462 | — | — |
| 15 | Андрей Горбатенко. . | — | 578½ | 3 | — | — | | — | 578½ | — | — |
| 16 | Игнатъ Сакунъ . . . | — | 1102½ | 3 | — | — | — | — | 1102½ | — | — |
| 17 | Якимъ Василенко . . | — | 551¼ | 4 | — | — | — | — | 551¼ | — | — |
| 18 | Потапъ Колесникъ . . | — | 551¼ | 3 | — | — | — | — | 551¼ | — | — |
| 19 | Романъ Василенко . | — | 1063¾ | 4 | — | — | — | — | 1063¾ | — | — |
| 20 | Тимофѣй Третякъ . . | — | 602 | 3 | — | — | — | — | 602 | — | — |
| 21 | Григорій Дубъ . . . | — | 862½ | 3 | — | — | — | — | 862½ | — | — |
| 22 | Несторъ Третякъ. . . | — | 650 | 3 | — | — | — | — | 650 | — | — |
| 23 | Онисько Третякъ . | — | 680 | 3 | — | — | — | — | 680 | — | — |
| 24 | Иванъ Грабарь. . . . | — | 1140 | 3 | — | — | — | — | 1140 | — | — |
| 25 | Потапъ Тригубенко. . | — | 1166½ | 3 | — | — | — | — | 1166½ | — | — |
| 26 | Иванъ и Петръ Буни | — | 1012 | 3 | — | — | — | — | 1012 | — | — |
| 27 | Иванъ Грабарь. . . . | — | 887¾ | 8 | — | — | — | — | 887¾ | — | — |
| 28 | Иванъ Куча . . . . . | — | 525 | 3 | — | — | — | — | 525 | — | — |
| 29 | Онисимъ Свинарь . . | — | 813¼ | 3 | — | — | — | — | 813¼ | — | — |
| 30 | Ерошъ Чернорай. . . | — | 315 | 3 | — | — | — | — | 315 | — | — |
| 31 | Аггей Цѣкало . . . . | — | 315 | 3 | — | — | — | — | 315 | — | — |
| 32 | Тимофѣй Васпленко. . | — | 766 | 6 | — | — | — | — | 766 | — | — |
| 33 | Вдова Каленика Ковадла | — | 431½ | 3 | — | — | — | — | 431½ | — | — |
| 34 | Вдова Якова Буня . . | — | 992½ | 1 | 1200 | — | — | — | 992½ | — | — |
| 35 | Василь Бугай . . . . | — | 899¼ | 6 | — | — | — | — | 899¼ | — | — |
| 36 | Порфирій Педусъ . . | — | 305 | 8 | — | — | — | — | 305 | — | — |
| 37 | Сизіонъ Козачокъ . . | — | 398 | 3 | — | — | — | — | 398 | — | — |
| 38 | Федоръ Свинарь . . . | — | 451½ | 3 | — | — | — | — | 451½ | — | — |
| 39 | Трофимъ Свинарь . . | — | 709½ | 4 | — | — | — | — | 709½ | — | — |
| 40 | Вдова Герасима Тарана | — | 556½ | 3 | — | — | — | — | 556½ | — | — |

| нынѣ надѣляемой ніе крестьянъ | | | | | | Выкупная сумма за усадьбы | | Причитается съ каждаго домохозяина повинности денежной | | | | | | Причитается съ каждаго домохоз. повин. издѣльной (барщины), мужск. пѣшихъ рабочихъ дней | | | | | | |
|---|---|---|---|---|---|---|---|---|---|---|---|---|---|---|---|---|---|---|---|---|
| Земли разныхъ угодій | | | | | | | | За усадеб. землю | | За пѣшій участокъ | | За добавочный надѣлъ | | Всего | | За пѣшій участокъ | | За добавочн. надѣлъ | | | Всего | |
| Коренного надѣла | | Добавочнаго | | Всего | | Рубли | Копѣйки | Р. | К | Р. | К. | Р. | К. | Р. | К. | Въ лѣти. полугод. | Въ зими. полугод. | Въ лѣти. полугод. | Въ зимнее полугодіе | Въ лѣти. полугод. | Взимнее полугодіе |
| Д. | С | Д. | С. | Д. | С. | | | | | | | | | | | | | | | | |
| 4 | — | 2 | — | 6 | — | 59 | — | 2 | 95 | 10 | — | 5 | — | 17 | 95 | | | | | | |
| 4 | — | 2 | — | 6 | — | 25 | — | 1 | 25 | 10 | — | 5 | — | 16 | 25 | | | | | | |
| 4 | — | — | — | 4 | — | 28 | 60 | 1 | 43 | 10 | — | — | — | 11 | 43 | | | | | | |
| 3 | — | — | — | 3 | — | 24 | 50 | 1 | 22 | 7 | 50 | — | — | 8 | 72 | | | | | | |
| 3 | — | — | — | 3 | — | 23 | 50 | 1 | 17 | 7 | 50 | — | — | 8 | 67 | | | | | | |
| 3 | — | — | — | 3 | — | 21 | 35 | 1 | 6 | 7 | 50 | — | — | 8 | 56 | | | | | | |
| 3 | — | — | — | 3 | — | 12 | 50 | — | 62 | 7 | 50 | — | — | 8 | 12 | | | | | | |
| 3 | — | — | — | 3 | — | 24 | — | 1 | 18 | 7 | 50 | — | — | 8 | 68 | | | | | | |
| 4 | — | 2 | — | 6 | — | 17 | 60 | — | 88 | 10 | — | 5 | — | 15 | 88 | | | | | | |
| 3 | — | — | — | 3 | — | 19 | 60 | — | 98 | 7 | 50 | — | — | 8 | 48 | | | | | | |
| 3 | — | — | — | 3 | — | 17 | 80 | — | 89 | 7 | 50 | — | — | 8 | 39 | | | | | | |
| 3 | — | — | — | 3 | — | 22 | 40 | 1 | 12 | 7 | 50 | — | — | 8 | 62 | | | | | | |
| 3 | — | — | — | 3 | — | 25 | 70 | 1 | 28 | 7 | 50 | — | — | 8 | 78 | | | | | | |
| 3 | — | — | — | 3 | — | 19 | 60 | — | 98 | 7 | 50 | — | — | 8 | 48 | | | | | | |
| 3 | — | — | — | 3 | — | 24 | 50 | 1 | 22 | 7 | 50 | — | — | 8 | 72 | | | | | | |
| 3 | — | — | — | 3 | — | 46 | 80 | 2 | 34 | 7 | 50 | — | — | 9 | 84 | | | | | | |
| 3 | — | — | — | 3 | — | 23 | 40 | 1 | 17 | 7 | 50 | — | — | 8 | 67 | | | | | | |
| 3 | — | — | — | 3 | — | 23 | 40 | 1 | 17 | 7 | 50 | — | — | 8 | 67 | | | | | | |
| 4 | — | — | — | 4 | — | 45 | — | 2 | 25 | 10 | — | — | — | 12 | 25 | | | | | | |
| 3 | — | — | — | 3 | — | 25 | 50 | 1 | 27 | 7 | 50 | — | — | 8 | 77 | | | | | | |
| 3 | — | — | — | 3 | — | 36 | 60 | 1 | 83 | 7 | 50 | — | — | 9 | 33 | | | | | | |
| 3 | — | — | — | 3 | — | 27 | 60 | 1 | 38 | 7 | 50 | — | — | 8 | 88 | | | | | | |
| 3 | — | — | — | 3 | — | 28 | 90 | 1 | 44 | 7 | 50 | — | — | 8 | 94 | | | | | | |
| 3 | — | — | — | 3 | — | 48 | 40 | 2 | 42 | 7 | 50 | — | — | 9 | 92 | | | | | | |
| 3 | — | — | — | 3 | — | 49 | 50 | 2 | 47 | 7 | 50 | — | — | 9 | 97 | | | | | | |
| 3 | — | — | — | 3 | — | 43 | — | 2 | 15 | 7 | 50 | — | — | 9 | 65 | | | | | | |
| 4 | — | 4 | — | 8 | — | 37 | 70 | 1 | 88 | 10 | — | 10 | — | 21 | 88 | | | | | | |
| 3 | — | — | — | 3 | — | 22 | 30 | 1 | 11 | 7 | 50 | — | — | 8 | 61 | | | | | | |
| 3 | — | — | — | 3 | — | 34 | 50 | 1 | 72 | 7 | 50 | — | — | 9 | 22 | | | | | | |
| 3 | — | — | — | 3 | — | 13 | 35 | — | 66 | 7 | 50 | — | — | 8 | 16 | | | | | | |
| 3 | — | — | — | 3 | — | 13 | 35 | — | 66 | 7 | 50 | — | — | 8 | 16 | | | | | | |
| 4 | — | 2 | — | 6 | — | 32 | 50 | 1 | 62 | 10 | — | 5 | — | 16 | 62 | | | | | | |
| 3 | — | — | — | 3 | — | 18 | 30 | — | 91 | 7 | 50 | — | — | 8 | 41 | | | | | | |
| 1 | 1200 | — | — | 1 | 1200 | 42 | — | 2 | 10 | 3 | 75 | — | — | 5 | 85 | | | | | | |
| 4 | — | 2 | — | 6 | — | 38 | 20 | 1 | 91 | 10 | — | 5 | — | 16 | 91 | | | | | | |
| 4 | — | 4 | — | 8 | — | 12 | 90 | — | 64 | 10 | — | 10 | — | 20 | 64 | | | | | | |
| 3 | — | — | | 3 | — | 16 | 90 | — | 84 | 7 | 50 | — | — | 8 | 34 | | | | | | |
| 3 | — | — | — | 3 | — | 19 | — | — | 95 | 7 | 50 | — | — | 8 | 45 | | | | | | |
| 4 | — | — | — | 4 | — | 30 | — | 1 | 50 | 10 | — | — | — | 11 | 50 | | | | | | |
| 3 | — | — | — | 3 | — | 23 | 60 | 1 | 18 | 7 | 50 | — | — | 8 | 68 | | | | | | |

| № семейнаго участка | Имена и фамиліи домохозяевъ | Количество земли, прежде бывшей въ пользованіи крестьянъ | | | | Если крестьяне состояли на оброкѣ, то сколько платилъ кажд.? | | Количество земли въ пользова | | | |
|---|---|---|---|---|---|---|---|---|---|---|---|
| | | Усадебной | | Полевой | | | | Усадебной | | | |
| | | | | | | | | Въ чертѣ селенія | | Внѣ черты селенія | |
| | | Десят. | Саженъ | Десят. | Саженъ | Р. | К. | Д. | Саж. | Д. | С. |
| 41 | Иванъ Ертелецкій | — | 770½ | 3 | — | — | — | — | 770½ | — | — |
| 42 | Агафонъ Процюра | — | 270 | 3 | — | — | — | — | 270 | — | — |
| 43 | Вдова Ефрема Кучи | — | 224½ | 3 | — | — | — | — | 224½ | — | — |
| 44 | Онисимъ Дубъ | — | 700 | 6 | — | — | — | — | 700 | — | — |
| 45 | Иванъ Теличка | — | — | 6 | — | — | — | — | — | — | — |
| 46 | Сидоръ Куча | — | 788½ | 3 | — | — | — | — | 788½ | — | — |
| 47 | Степанъ Третякъ | — | 429 | 3 | — | — | — | — | 429 | — | — |
| 48 | Федосій Бугай | — | 459½ | 3 | — | — | — | — | 459½ | — | |
| 49 | Степанъ Бунь | — | 408½ | 4 | — | — | — | — | 408½ | — | — |
| 50 | Терентій Галаганъ | — | 315 | 8 | — | — | — | — | 315 | — | — |
| 51 | Вдова Евтуха Теличка | — | 556½ | 3 | — | — | — | — | 556½ | — | — |
| 52 | Кузьма Сакунъ | — | 448½ | 3 | — | — | — | — | 448½ | — | — |
| 53 | Артемъ Дубъ | — | 465 | 3 | — | — | — | — | 465 | — | — |
| 54 | Несторъ Дубъ | — | 465 | 2 | — | — | — | — | 465 | — | — |
| 55 | Яковъ Дубъ | — | 465 | 3 | — | — | — | — | 465 | — | — |
| 56 | Тимофѣй Бугай | — | 438¾ | 3 | — | — | — | — | 438¾ | — | — |
| 57 | Григорій Бугай | — | 438¾ | 3 | — | — | — | — | 438¾ | — | — |
| 58 | Никифоръ Бугай | — | 503½ | 4 | — | — | — | — | 503½ | — | — |
| 59 | Савва Ивановъ | — | 540 | 4 | — | — | — | — | 540 | — | — |
| 60 | Василій Куцоволъ | — | 197¾ | 3 | — | — | — | — | 197¾ | — | — |
| 61 | Феофанъ Стронько | — | 197¾ | — | — | — | — | — | 197¾ | — | — |
| 62 | Тимошъ Бугай | — | 409½ | 6 | — | — | — | — | 409½ | — | — |
| 63 | Семенъ Лисенко | — | 413¼ | 8 | — | — | — | — | 413¼ | — | — |
| 64 | Леонтій Лисенко | — | 413¼ | 4 | — | — | — | — | 413¼ | — | — |
| 65 | Михайло Таранъ | — | 427½ | 3 | — | — | — | — | 427½ | — | — |
| 66 | Галактіонъ Мисакъ | — | 467 | 3 | — | — | — | — | 467 | — | — |
| 67 | Василій Бузакъ | — | 349 | 3 | — | — | — | — | 349 | — | — |
| 68 | Ермолай Василенко | — | 349 | 3 | — | — | — | — | 349 | — | — |
| 69 | Петръ Литвиненко | — | 462 | 3 | — | — | — | — | 462 | — | — |
| 70 | Яковъ Бугай | — | 301 | 3 | — | — | — | — | 301 | — | — |
| 71 | Павелъ Таранъ | — | 241½ | 6 | — | — | — | — | 241½ | — | — |
| 72 | Данило Свинарь | — | 350 | 6 | — | — | — | — | 350 | — | — |
| 73 | Семенъ Жовтенко | — | 387½ | 8 | — | — | — | — | 387½ | — | — |
| 74 | Корній Теличка | — | 385 | 3 | — | — | — | — | 385 | — | — |
| 75 | Григорій Гребенникъ | — | 344½ | 4 | — | — | — | — | 344½ | — | — |
| 76 | Евтихій Каленбетъ | — | 370 | 3 | — | — | — | — | 370 | — | — |
| 77 | Вдова Стефана Стронька | — | 571½ | 3 | — | — | — | — | 571½ | — | — |
| 78 | Каленикъ Каленбетъ | — | 370 | 3 | — | — | — | — | 370 | — | — |
| 79 | Антонъ Бицунъ | — | 496 | 3 | — | — | — | — | 496 | — | — |
| 80 | Федоръ Кононенко | — | 480 | 3 | — | — | — | — | 480 | — | — |
| 81 | Ефремъ Бѣлошанскій | — | 458½ | 6 | — | — | — | — | 458½ | — | — |
| 82 | Антонъ Жовтенко | — | 650 | 3 | — | — | — | — | 650 | — | — |

| нынѣ надѣляемой ніе крестьянъ | | | | | | Выкупная сумма за усадьбы | | Причитается съ каждаго домохозяина повинности денежной | | | | | | Причитается съ каждаго домохоз. повин. издѣльной (барщины), мужск. пѣшихъ рабочихъ дней | | | | | |
|---|---|---|---|---|---|---|---|---|---|---|---|---|---|---|---|---|---|---|---|
| Земли разныхъ угодій | | | | | | | | За усадебную землю | | За пѣшій участокъ | | За добавочный надѣлъ | | Всего | | За пѣшій участокъ | | За добавочн. надѣлъ | | Всего | |
| Коренного надѣла | | Добавочнаго | | Всего | | Рубли | Коп. | Р. | К. | Р. | К. | Р. | К. | Р. | К. | Въ лѣтн. полугод. | Въ зимн. полугод. | Въ лѣтн. полугод. | Въ зимнее полугодіе | Въ лѣтн. полугод. | Въ зимнее полугодіе |
| Д. | С. | Д. | С. | Д. | С. | | | | | | | | | | | | | | | | |
| 3 | — | — | — | 3 | — | 32 | 70 | 1 | 63 | 7 | 50 | — | — | 9 | 13 | | | | | | |
| 3 | — | — | — | 3 | — | 11 | 40 | — | 57 | 7 | 50 | — | — | 8 | 7 | | | | | | |
| 3 | — | — | — | 3 | — | 9 | 50 | — | 47 | 7 | 50 | — | — | 7 | 97 | | | | | | |
| 4 | — | 2 | — | 6 | — | 29 | 70 | 1 | 48 | 10 | — | 5 | | 16 | 48 | | | | | | |
| 4 | — | 2 | — | 6 | — | — | — | — | — | 10 | — | 5 | — | 15 | — | | | | | | |
| 3 | — | — | — | 3 | — | 33 | 50 | 1 | 67 | 7 | 50 | — | — | 9 | 17 | | | | | | |
| 3 | — | — | — | 3 | — | 18 | 20 | — | 91 | 7 | 50 | — | — | 8 | 41 | | | | | | |
| 3 | — | — | — | 3 | — | 19 | 50 | — | 97 | 7 | 50 | — | — | 8 | 47 | | | | | | |
| 4 | — | — | — | 4 | — | 17 | 30 | — | 86 | 10 | — | — | — | 10 | 86 | | | | | | |
| 4 | — | 4 | — | 8 | — | 13 | 30 | — | 66 | 10 | — | 10 | | 20 | 66 | | | | | | |
| 3 | — | — | — | 3 | — | 23 | 60 | 1 | 18 | 7 | 50 | — | — | 8 | 68 | | | | | | |
| 3 | — | — | — | 3 | — | 19 | — | — | 95 | 7 | 50 | — | — | 8 | 45 | | | | | | |
| 3 | — | — | — | 3 | — | 19 | 70 | — | 98 | 7 | 50 | — | — | 8 | 48 | | | | | | |
| 2 | — | — | — | 2 | — | 19 | 70 | — | 98 | 5 | — | — | — | 5 | 98 | | | | | | |
| 3 | — | — | — | 3 | — | 19 | 70 | — | 98 | 7 | 50 | — | — | 8 | 48 | | | | | | |
| 3 | — | — | — | 3 | — | 18 | 60 | — | 93 | 7 | 50 | — | — | 8 | 43 | | | | | | |
| 3 | — | — | — | 3 | — | 18 | 60 | — | 93 | 7 | 50 | — | — | 8 | 43 | | | | | | |
| 4 | — | — | — | 4 | — | 21 | 30 | 1 | 6 | 10 | — | — | — | 11 | 6 | | | | | | |
| 4 | — | — | — | 4 | — | 22 | 90 | 1 | 14 | 10 | — | — | — | 11 | 14 | | | | | | |
| 3 | — | — | — | 3 | — | 8 | 30 | — | 41 | 7 | 50 | — | — | 7 | 91 | | | | | | |
| — | — | — | — | — | — | 8 | 30 | — | 41 | — | — | — | — | — | 41 | | | | | | |
| 4 | — | 2 | — | 6 | — | 17 | 30 | — | 86 | 10 | — | 5 | — | 15 | 86 | | | | | | |
| 4 | — | 4 | — | 8 | — | 17 | 50 | — | 87 | 10 | — | 10 | — | 20 | 87 | | | | | | |
| 4 | — | — | — | 4 | — | 17 | 50 | — | 87 | 10 | — | — | — | 10 | 87 | | | | | | |
| 3 | — | — | — | 3 | — | 18 | — | — | 90 | 7 | 50 | — | — | 8 | 40 | | | | | | |
| 3 | — | — | | 3 | — | 19 | 80 | — | 99 | 7 | 50 | — | — | 8 | 49 | | | | | | |
| 3 | — | — | — | 3 | — | 14 | 80 | — | 74 | 7 | 50 | — | — | 8 | 24 | | | | | | |
| 3 | — | — | — | 3 | — | 14 | 80 | — | 74 | 7 | 50 | — | — | 8 | 24 | | | | | | |
| 3 | — | — | — | 3 | — | 19 | 60 | — | 98 | 7 | 50 | — | — | 8 | 48 | | | | | | |
| 3 | — | — | — | 3 | — | 12 | 80 | — | 63 | 7 | 50 | — | — | 8 | 13 | | | | | | |
| 4 | — | 2 | — | 6 | — | 10 | 20 | — | 51 | 10 | — | 5 | — | 15 | 51 | | | | | | |
| 4 | — | 2 | — | 6 | — | 14 | 80 | — | 74 | 10 | — | 5 | — | 15 | 74 | | | | | | |
| 4 | — | 4 | — | 8 | — | 16 | 40 | — | 82 | 10 | — | 10 | — | 20 | 82 | | | | | | |
| 3 | — | — | — | 3 | — | 16 | 30 | — | 81 | 7 | 50 | — | — | 8 | 31 | | | | | | |
| 4 | — | — | — | 4 | — | 14 | 60 | — | 73 | 10 | — | — | — | 10 | 73 | | | | | | |
| 3 | — | — | — | 3 | — | 15 | 70 | — | 78 | 7 | 50 | — | — | 8 | 28 | | | | | | |
| 3 | — | — | — | 3 | — | 24 | 20 | 1 | 21 | 7 | 50 | — | — | 8 | 71 | | | | | | |
| 3 | — | — | — | 3 | — | 15 | 70 | — | 78 | 7 | 50 | — | — | 8 | 28 | | | | | | |
| 3 | — | — | — | 3 | — | 21 | — | 1 | 5 | 7 | 50 | — | — | 8 | 55 | | | | | | |
| 3 | — | — | — | 3 | — | 20 | 40 | 1 | 2 | 7 | 50 | — | — | 8 | 52 | | | | | | |
| 4 | — | 2 | — | 6 | — | 19 | 40 | — | 97 | 10 | — | 5 | — | 15 | 97 | | | | | | |
| 3 | — | — | — | 3 | — | 27 | 60 | 1 | 38 | 7 | 50 | — | — | 8 | 88 | | | | | | |

| № семейнаго участка | Имена и фамилiи домохозяевъ | Количество земли прежде бывшей въ пользованiи крестьянъ | | | | Если крестьяне состояли на оброкѣ, то сколько платилъ кажд.? | | Количество земли въ пользова | | | |
|---|---|---|---|---|---|---|---|---|---|---|---|
| | | Усадебной | | Полевой | | | | Усадебной | | | |
| | | Десят. | Саженъ | Десят. | Саженъ | Р. | К. | Въ чертѣ селенiя Д. | Саж. | Внѣ черты селенiя Д. | С. |
| 83 | Иванъ Сакунъ . . . . | — | 488 | 3 | — | — | — | — | 488 | — | — |
| 84 | Iовъ Бугай . . . . | — | 429 | 6 | — | — | — | — | 429 | — | — |
| 85 | Василь Бусликъ . . . | — | 307½ | 3 | — | — | — | — | 307½ | — | — |
| 86 | Илiя Куцоволъ . . . . | — | 290½ | 3 | — | — | — | — | 290½ | — | — |
| 87 | Ефимiя Василенкова . | — | 301 | — | — | — | — | — | 301 | — | — |
| 88 | Николай Свинарь. . . | — | 418 | 3 | — | — | — | — | 418 | — | — |
| 89 | Лаврѣнъ Ертелецкiй . | — | 441 | 8 | — | — | — | — | 441 | — | — |
| 90 | Евтихiй Дубъ . . . . | — | — | 3 | — | — | — | — | — | — | — |

Подпись владѣлицы вдовы Статскаго Совѣтника Марiи крестьянъ, въ имѣнiи ея селѣ Великой Кручѣ поселенныхъ.

Подпись Волостного Старшины и трехъ сторонних ника. Настоящую опись семейныхъ участковъ утверждаю Iюня 11 дня 1862 года. Мировой посредникъ Щербакъ.

Въ томъ, что настоящая копiя съ подлинной подворной ствую моимъ подписомъ и приложенiемъ казенной печати.

Мировой Посредникъ

| нынѣ надѣляемой ніе крестьянъ | | | | | | Выкупная сумма за усадьбы | | Причитается съ каждаго домохозяина повинности денежной | | | | | | | | Причитается съ каждаго домохоз. повин. издѣльной (барщины), мужск. пѣшихъ рабочихъ дней | | | | | | | | | |
|---|---|---|---|---|---|---|---|---|---|---|---|---|---|---|---|---|---|---|---|---|---|---|---|
| Земли разныхъ угодій | | | | | | | | За усадебную землю | | За пѣшій участокъ | | За добавочный надѣлъ | | Всего | | За пѣшій участокъ | | | | За добавочн. надѣлъ | | | | Всего | |
| Коренного надѣла | | Добавочнаго | | Всего | | | | | | | | | | | | Въ лѣтн. полугод. | | Въ зимн. полугод. | | Въ лѣтн. полугод. | | Въ зимнее полугодіе | | Въ лѣтн. полугод. | Взимнее полугодіе |
| Д. | С. | Д. | С. | Д. | С. | Рубли | Копѣйки | Р. | К. | Р. | К. | Р. | К. | Р. | К. | | | | | | | | | | |
| 3 | — | — | — | 3 | — | 20 | 70 | 1 | 3 | 7 | 50 | — | — | 8 | 53 | | | | | | | | | | |
| 4 | — | 2 | — | 6 | — | 18 | 20 | — | 91 | 10 | — | 5 | — | 15 | 91 | | | | | | | | | | |
| 3 | — | — | — | 3 | — | 13 | — | — | 65 | 7 | 50 | — | — | 8 | 15 | | | | | | | | | | |
| 3 | — | — | — | 3 | — | 12 | 30 | — | 61 | 7 | 50 | — | — | 8 | 11 | | | | | | | | | | |
| — | — | — | — | — | — | 12 | 17 | — | 63 | — | — | — | — | — | 63 | | | | | | | | | | |
| 3 | — | — | — | 3 | — | 17 | 70 | — | 88 | 7 | 50 | — | — | 8 | 38 | | | | | | | | | | |
| 4 | — | 4 | — | 8 | — | 18 | 70 | — | 93 | 10 | — | 10 | — | 20 | 93 | | | | | | | | | | |
| 3 | — | — | — | 3 | — | — | — | — | — | 7 | 50 | — | — | 7 | 50 | | | | | | | | | | |

Корсуновой и всѣхъ домохозяевъ временно-обязанныхъ

добросовѣстныхъ. Засвидѣтельствованіе Мироваго Посредмоимъ подписомъ и приложеніемъ казенной печати. (М. П.)

описью села Великой Кручи во всемъ вѣрна, свидѣтель-Іюня 11 дня 1862 года.

Щербакъ.

| № семейнаго участка | Имена и фамиліи домохозяевъ | Количество земли, прежде бывшей въ пользованіи крестьянъ | | | | Если крестьяне состояли на оброкѣ, то сколько платилъ кажд.? | | Количество земли въ пользова | | | |
|---|---|---|---|---|---|---|---|---|---|---|---|
| | | Усадебной | | Полевой | | | | Усадебной | | | |
| | | | | | | | | Въ чертѣ селенія | | Внѣ черты селенія | |
| | | Десят. | Саженъ | Десят. | Саженъ | Р. | К. | Д. | Саж. | Д. | С. |
| | Хутора Новоселовки. | | | | | | | | | | |
| 1 | Андрей Колесникъ . . | — | 623 | 6 | — | — | — | — | 623 | — | — |
| 2 | Игнатъ Тарасенко . . | — | 585 | 4 | — | — | — | — | 585 | — | — |
| 3 | Михайло Кравченко. . | — | 905 3/4 | 8 | — | — | — | — | 905 3/4 | — | — |
| 4 | Афанасій Кравченко . | — | 713 | 4 | — | — | — | — | 713 | — | — |
| 5 | Денисъ Голодъ. . . . | — | 594 1/2 | 4 | — | — | — | — | 594 1/2 | — | — |
| 6 | Климъ Тесленко . . . | — | 602 | 3 | — | — | — | — | 602 | — | — |
| 7 | Иванъ Чухно. . . . . | — | 652 1/2 | 3 | — | — | — | — | 652 1/2 | — | — |
| 8 | Григорій Кравченко . | — | 425 1/2 | 3 | — | — | — | — | 425 1/2 | — | — |
| 9 | Афанасій Мисакъ . . . | — | 1171 3/4 | 3 | — | — | — | — | 1171 3/4 | — | — |
| 10 | Моисей Мисакъ. . . . | — | — | 3 | — | — | — | — | — | — | — |
| 11 | Федоръ Чухно . . . | — | 627 | 3 | — | — | — | — | 627 | — | — |
| 12 | Лаврентій Мисакъ . . | — | 817 | 6 | — | — | — | — | 817 | — | — |
| 13 | Макарій Кравченко . | — | 1374 | 3 | — | — | — | — | 1374 | — | — |
| 14 | Кирилло Римарь . . . | — | 982 3/4 | 6 | — | — | — | — | 982 3/4 | — | — |
| 15 | Павелъ Голодъ. . . . | — | 594 1/2 | 8 | — | — | — | — | 594 1/2 | — | — |
| 16 | Евтихій Кравченко . . | — | 1053 | 3 | — | — | — | — | 1053 | — | — |
| 17 | Давидъ Колесникъ . . | — | — | 3 | — | — | — | — | — | — | — |
| 18 | Никифоръ Хоменко. . | — | 1053 | 3 | — | — | — | — | 1053 | — | — |
| 19 | Марко Куча . . . . | — | 1053 | 3 | — | — | — | — | 1053 | — | — |
| 20 | Гаврило Куча . . . . | — | — | 3 | — | — | — | — | — | — | — |

Подпись владѣлицы вдовы Статскаго Совѣтника Маріи крестьянъ, въ имѣніи ея хуторѣ Новоселовкѣ поселенныхъ.

Подпись Волостного Старшины и трехъ сторонних настоящую опись семейныхъ участковъ утверждаю моимъ

Мировой

| нынѣ надѣляемой ніе крестьянъ | | | | | | Выкупная сумма за усадьбы | | Причитается съ каждаго домохозяина повинности денежной | | | | | | Причитается съ каждаго домохоз. повин. издѣльной (барщины), мужск. пѣшихъ рабочихъ дней | | | | | |
|---|---|---|---|---|---|---|---|---|---|---|---|---|---|---|---|---|---|---|---|
| Земли разныхъ угодій | | | | | | | | За усадебъ-землю | | За пѣшій участокъ | | За добавочный надѣлъ | | Всего | | За пѣшій участокъ | | За добавочн. надѣлъ | | Всего | |
| Коренного надѣла | | Добавочнаго | | Всего | | Рубли | Копѣйки | | | | | | | | | Въ лѣтн. полугод. | Въ зимн. полугод. | Въ лѣтн. полугод. | Въ зимнее полугодіе | Въ лѣтн. полугод. | Взимнее полугодіе |
| Д. | С. | Д. | С. | Д. | С. | | | Р. | К. | Р. | К. | Р. | К. | Р. | К. | | | | | | |
| 4 | — | 2 | — | 6 | — | 26 | 40 | 1 | 32 | 10 | — | 5 | — | 16 | 32 | | | | | | |
| 4 | — | — | — | 4 | — | 24 | 80 | 1 | 24 | 10 | — | — | — | 11 | 24 | | | | | | |
| 4 | — | 4 | — | 8 | — | 38 | 40 | 1 | 92 | 10 | — | 10 | — | 21 | 92 | | | | | | |
| 4 | — | — | — | 4 | — | 30 | 30 | 1 | 51 | 10 | — | — | — | 11 | 51 | | | | | | |
| 4 | — | — | — | 4 | — | 25 | 20 | 1 | 26 | 10 | — | — | — | 11 | 26 | | | | | | |
| 3 | — | — | — | 3 | — | 25 | 50 | 1 | 27 | 7 | 50 | — | — | 8 | 77 | | | | | | |
| 3 | — | — | — | 3 | — | 27 | 70 | 1 | 38 | 7 | 50 | — | — | 8 | 88 | | | | | | |
| 3 | — | — | — | 3 | — | 18 | — | — | 90 | 7 | 50 | — | — | 8 | 40 | | | | | | |
| 3 | — | — | — | 3 | — | 49 | 70 | 2 | 48 | 7 | 50 | — | — | 9 | 98 | | | | | | |
| 3 | — | — | — | 3 | — | — | — | — | - | 7 | 50 | — | — | 7 | 50 | | | | | | |
| 3 | — | — | — | 3 | — | 26 | 60 | 1 | 33 | 7 | 50 | — | — | 8 | 83 | | | | | | |
| 4 | — | 2 | — | 6 | — | 34 | 70 | 1 | 73 | 10 | — | 5 | — | 16 | 73 | | | | | | |
| 3 | — | — | — | 3 | — | 58 | 30 | 2 | 91 | 7 | 50 | — | — | 10 | 41 | | | | | | |
| 4 | — | 2 | — | 6 | — | 41 | 70 | 2 | 8 | 10 | — | 5 | — | 17 | 8 | | | | | | |
| 4 | — | 4 | — | 8 | — | 25 | 90 | 1 | 26 | 10 | — | 10 | — | 21 | 26 | | | | | | |
| 3 | — | — | — | 3 | — | 44 | 70 | 2 | 23 | 7 | 50 | — | — | 9 | 73 | | | | | | |
| 3 | — | — | — | 3 | — | — | — | — | — | 7 | 50 | — | — | 7 | 50 | | | | | | |
| 3 | — | — | — | 3 | — | 44 | 70 | 2 | 23 | 7 | 50 | — | — | 9 | 73 | | | | | | |
| 3 | — | — | — | 3 | — | 44 | 70 | 2 | 23 | 7 | 50 | — | — | 9 | 73 | | | | | | |
| 3 | — | — | — | 3 | — | — | — | — | — | 7 | 50 | — | — | 7 | 50 | | | | | | |

Давидовой Корсуновой и всѣхъ временно-обязанныхъ

добросовѣстныхъ. Засвидѣтельствовалъ Мировой Посредникъ: подписомъ и приложеніемъ казенной печати. 6 іюня 1862 г.

Посредникъ Щербакъ.

(М. П.)

Въ томъ, что настоящая копія съ подлинною подворною описью во всемъ вѣрна, свидѣтельствуется моимъ подписомъ и приложеніемъ казенной печати. 11 іюня 1862 года.

Мировой Посредникъ Щербакъ.

*Приложеніе 1-е.* Крестьянскій надѣлъ полевой земли до обнародованія Положенія находился въ черезполосности съ землями экономическими и состоялъ изъ четырехъ кусковъ, изъ коихъ каждый, съ одной стороны прилегая къ экономическимъ ланамъ, простирался до границъ Кручанской дачи съ помежниками, окружая земли, остававшіяся въ распоряженіи помѣщицы.

*Приложеніе 2-е.* Надѣлъ крестьянскій, отводимый по уставной грамотѣ и къ выкупу, заключается въ трехъ кускахъ.

1-й заключаетъ въ себѣ усадьбы хутора Новоселовки съ выпускомъ 9 десят. 753¼ саж. и 396 десят. полевой земли въ урочищѣ, называемомъ Оденицею, всего 405 десят. 753¼ саж. и граничитъ съ одной стороны къ дорожкѣ, идущей отъ села Кручи въ хуторъ Сотниковку, съ другой къ рѣчкѣ Слѣпороду, съ третьей къ землямъ села Повстина, помѣщицы Троцкой и разныхъ владѣльцевъ, съ четвертой къ большой почтовой дорогѣ, ведущей изъ Пирятина въ Лубны.

2-й кусокъ заключаетъ въ себѣ 21 десят. 1200 саж. полевой земли, отдѣляется отъ перваго куска только означенною почтовою дорогою, составляющею грань, которая идетъ далѣе рвомъ отъ гуменной левады, потомъ гранью отъ экономическаго кирпичнаго завода и, наконецъ, межою отъ земель села Повстина.

3-й кусокъ заключаетъ усадьбы села Кручи съ выпускомъ 23 десят. 670¼ саж. и ограничивается съ одной стороны большою почтовою дорогою, съ другой рвомъ отъ господскаго поля и плантаціи внизъ къ болоту, съ третьей рвомъ вдоль болота, съ четвертою рвомъ и дорожкою отъ господскаго сада чрезъ выпускъ къ большой дорогѣ.

На подлинномъ подпись владѣлицы вдовы статскаго совѣтника Маріи Корсунъ, подпись всѣхъ домохозяевъ временно-обязанныхъ крестьянъ владѣній села Великой Кручи и хутора Новоселовки.

Подписи сторонникъ добросовѣстныхъ и старшины засвидѣтельствованы Мировымъ Посредникомъ.

Въ томъ, что настоящая копія съ подлинною подворной описью во всемъ вѣрна, свидѣтельствуется моимъ подписомъ и приложеніемъ казенной печати. 11 іюня 1862 года.

Мировой Посредникъ Щербакъ.

# Актъ.

1862 года іюня 6 дня, въ присутствіи Мироваго Посредника 3-го участка Пирятинскаго уѣзда Коллежскаго Ассесора Щербака, владѣлицы вдовы Статскаго Совѣтника Маріи Давидовны Корсунъ, крестьянъ, поселенныхъ въ ея имѣніяхъ села Великой Кручи и хутора Новоселовки, въ составѣ всѣхъ домохозяевъ и трехъ сторонніхъ добросовѣстныхъ отъ владѣній: Полковника Сулимы, Никифора Очеретенка, Помѣщицы Наталіи Горленковой, Алексѣя Литвиненка, Полковника фонъ-Фиркса, Макарія Сироты, и волостного старшины Кручанской волости, была прочитана уставная грамота съ приложеніями къ ней, при чемъ возраженій не послѣдовало, крестьяне подтвердили ихъ согласія: а) на принятіе грамоты съ оброчною повинностію и съ выкупомъ надѣленныхъ имъ угодій съ пособіемъ Правительства и съ уступкой отъ помѣщицы слѣдуемой ей пятой части; и б) на разверстку полевыхъ угодій на точномъ основаніи, какъ значится въ уставной грамотѣ и приложеніяхъ къ ней.

Мировой посредникъ Щербакъ.

Засимъ, какъ грамота эта составлена во всѣхъ частяхъ на точномъ основаніи Высочайше утвержденнаго Положенія о крестьянахъ, и заключенныя при томъ условія согласны съ закономъ, то и вводится она съ сего числа въ дѣйствіе; о чемъ и составленъ настоящій актъ.

На подлинномъ подписи: владѣлицы вдовы Статскаго Совѣтника Маріи Корсунъ, всѣхъ домохозяевъ временно-обязанныхъ крестьянъ селенія Кручи и хутора Новоселовки, подписи сторонніхъ добросовѣстныхъ и старшины.

Засвидѣтельствованіе Мироваго Посредника.

Въ томъ, что настоящая копія съ подлинною описью во всемъ вѣрна, свидѣтельствую моимъ подписомъ и приложеніемъ казенной печати. 11 іюня 1862 года.

Мировой Посредникъ Щербакъ.

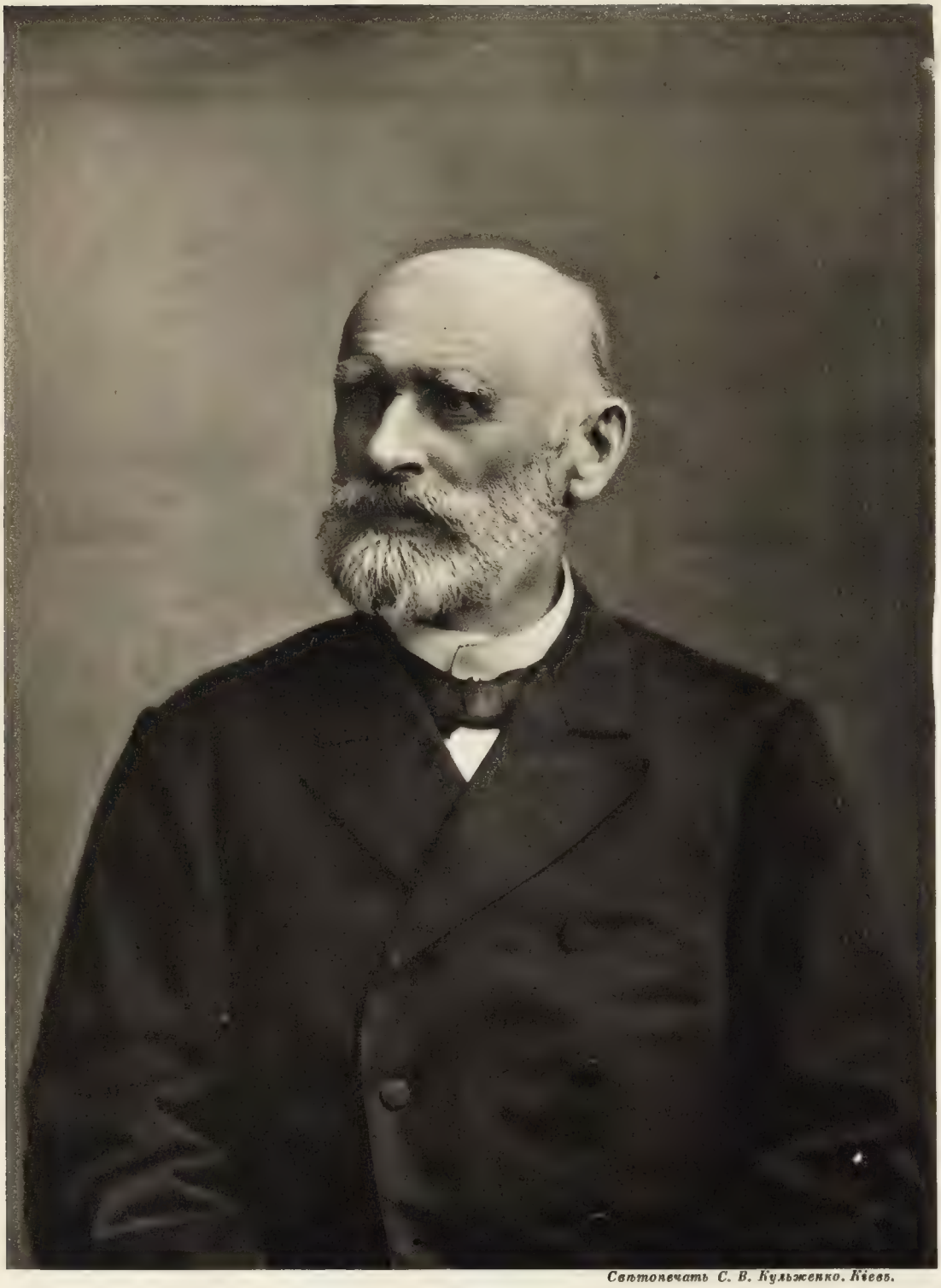

*Світопечать С. В. Кульженко. Кіевъ.*

Владимиръ Андреевичъ Стороженко.

Род. 16 Марта 1820 г., скончъ. 20 Іюня 1895 г.

[illegible] Кіевъ.

Ва[illegible] Ананіевна Стороженко.

[illegible]я Александровичъ,

[illegible] 10 октября 1829 г.

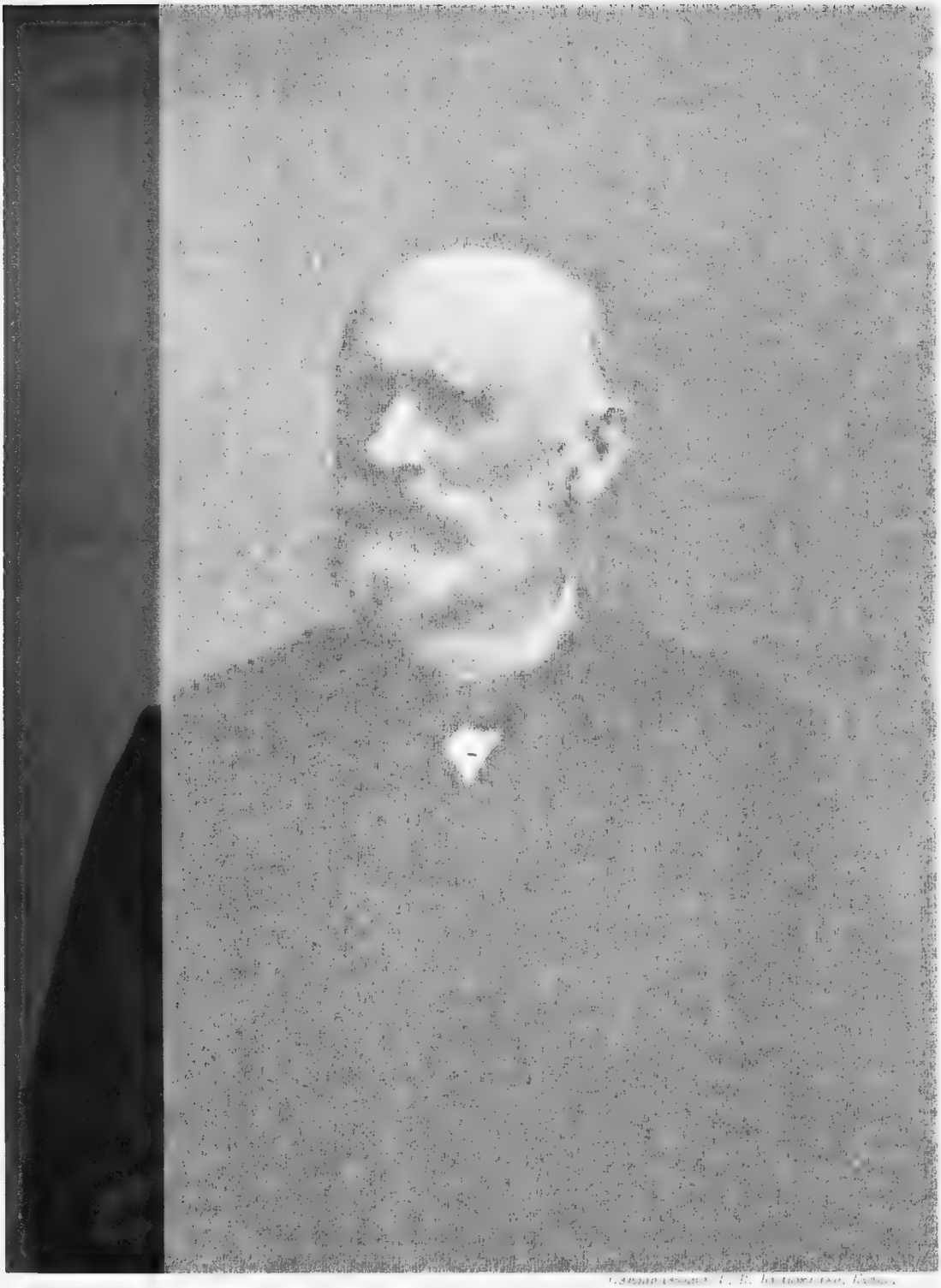

Владимиръ Александровичъ Старосѣльскій.

Род. 16 Марта 1820 г., скончъ. 20 Іюня 1895 г.

Свѣтопечать С. В. Кульженко. Кіевъ.

Варвара Ананіевна Стороженко,

урожденная Александровичъ.

Род. 10 октября 1829 г.

## LI.

*23 марта 1865 г. Дарственная запись Марьи Давидовны Корсунъ въ пользу дочери ея отъ перваго брака Варвары Ананьевны Стороженко, урожденной Александровичъ.*

Тысяча восемьсотъ шестьдесятъ пятаго года марта двадцать третьяго дня, я, нижеподписавшаяся, вдова статскаго совѣтника Марья Давидова дочь Корсунъ, владѣю въ Пирятинскомъ уѣздѣ недвижимымъ имѣніемъ, доставшимся мнѣ по тремъ актамъ:

1.) По купчей крѣпости отъ перваго мужа моего Ананія Порфиріевича Александровича, совершенной въ Полтавской Гражданской Палатѣ 16 января 1833 года.

2.) По духовному завѣщанію отъ того же мужа моего, утвержденному въ Полтавской Гражданской Палатѣ 15 января 1840 г.

3.) По духовному завѣщанію отъ второго мужа моего, Александра Михайловича Корсуна, утвержденному въ Полтавской Гражданской Палатѣ 12 марта 1856 года.

Означенное въ сихъ актахъ недвижимое имѣніе, за исключеніемъ 442 дес. усадебной и пахатной земли, отошедшей въ собственность крестьянъ села Великой Кручи и хутора Новоселовки, и 72 десятинъ степной земли на Пологахъ, проданной мною прапорщику Николаю Петровичу Волховскому, заключается нынѣ въ усадьбѣ съ домомъ и другими надворными постройками и садами, въ разныхъ хозяйственныхъ заведеніяхъ, въ плотинѣ на р. Удаѣ съ четырьмя мельницами, въ рыболовныхъ займищахъ на той же рѣкѣ, въ лѣсѣ, болотахъ, пахатной и степной землѣ, въ ·ачахъ с. Великой Кручи, хут. Новоселовки, сел. Деймановки и хут. Скочака—всей земли 1442 дес.

Будучи обезпечена въ средствахъ къ жизни имѣющимся у меня капиталомъ и желая упрочить благосостояніе дочери моей отъ перваго брака, жены коллежскаго совѣтника Варвары Ананіевны Стороженковой, съ ея семействомъ, я, призывая на дѣло это благословеніе Божіе, отдѣляю все означенное недвижимое имѣніе, состоящее безспорно въ моемъ владѣніи со всѣми постройками усадебными и хозяйственными, а также со всею принадлежащею къ имѣнію хозяйственною движимостью, въ вѣчное и потомственное владѣніе дочери моей Варварѣ Стороженко, предоставляя ей полное право вступить во владѣніе немедленно по совершеніи сей записи и самое имѣніе перечислить за собою; цѣну отдѣ-

ленному имѣнію объявляю пятнадцать тысячъ рублей сер.; въ твердость чего на семъ при упрошенныхъ мною свидѣтеляхъ и подписуюсь: вдова статскаго совѣтника Марія Корсунъ.

При составленіи и подписаніи сего акта былъ и по личной просьбѣ вдовы статскаго совѣтника Маріи Давидовны Корсунъ во свидѣтельство подписался: коллежскій ассесоръ Андрей Александровичъ Щербакъ.

При составленіи и подписаніи сего акта былъ и по личной просьбѣ вдовы статскаго совѣтника Маріи Давидовны Корсунъ во свидѣтельство подписался: Поручикъ Александръ Павловъ Рудановскій.

При составленіи и подписаніи сего акта былъ и по личной просьбѣ вдовы статскаго совѣтника Маріи Давидовны Корсунъ свидѣтелемъ подписался: Дворянинъ Григорій Мартосъ.

Отдѣльная запись эта, писанная на 33 руб. бумагѣ, настоящаго тысяча восемьсотъ шестьдесятъ пятаго года, марта двадцать третьяго дня, Полтавской губерніи въ Пирятинскій Уѣздный Судъ вдовою статскаго совѣтника Маріею Давидовною Корсунъ лично при прошеніи была представлена. Какъ на отдѣленное ею родной дочери ея, женѣ коллежскаго совѣтника Варварѣ Ананьевнѣ Стороженко, имѣніе споровъ, исковъ и запрещеній по справкамъ не оказалось, вслѣдствіе состоявшагося въ Уѣздномъ Судѣ опредѣленія засвидѣтельствована и по взысканіи съ акта трехъ руб. и публикаціонныхъ 3 руб. 3 коп., всего шести руб. трехъ коп., вписана въ крѣпостную книгу подъ № 51 и выдана Варварѣ Стороженко. 1865 года марта 26 дня.

Засѣдатель Н. Пашкевичъ.

(М. П.) Секретарь Лебедевъ.

Надсмотрщикъ Назаренко.

## LII.

*19 іюня 1866 г. Вводный листъ, выданный изъ временнаго отдѣленія Пирятинскаго Уѣзднаго Полицейскаго Управленія женѣ коллежскаго совѣтника Варварѣ Ананіевнѣ Стороженко на владѣніе имѣніемъ при с. Великой Кручѣ.*

Копія.

По Указу Его Императорскаго Величества, Самодержца Всероссійскаго, изъ временнаго отдѣленія Пирятинскаго Уѣзднаго Полицейскаго Управленія.

Помѣщицѣ женѣ коллежскаго совѣтника Варварѣ Ананьевнѣ Стороженко.

Вводный листъ.

Пирятинскій Уѣздный Судъ отношеніемъ отъ 14 мая 1865 года за № 1455, въ Пирятинское уѣздное полицейское управленіе послѣдовавшимъ, а изъ онаго во временное отдѣленіе къ исполненію переданнымъ, проситъ ввесть Васъ во владѣніе отдѣленнымъ матерью вашею, вдовою статскаго совѣтника Марьею Корсунъ, недвижимымъ имѣніемъ, находящимся Пирятинскаго уѣзда въ селахъ: Великой Кручѣ, Деймановкѣ и хуторѣ Новоселовкѣ.

Изъ предъявленной Вами отдѣльной записи, 26 марта 1865 года въ Пирятинскомъ Уѣздномъ Судѣ засвидѣтельствованной, видно, что мать Ваша, вдова статскаго совѣтника Марія Давидовна Корсунъ, имѣніе свое, заключающееся въ усадьбѣ съ домомъ и другими надворными постройками и садами, въ разныхъ хозяйственныхъ заведеніяхъ, въ плотинѣ на р. Удаѣ съ четырьмя мельницами, въ рыболовныхъ займищахъ на той же рѣкѣ, въ лѣсѣ, болотахъ, пахатной и степной землѣ въ дачахъ села Великой Кручи, села Деймановки и хутора Скочака, всей земли тысяча четыреста сорокъ двѣ десятины, со всею принадлежащею къ имѣнію хозяйственною движимостью, отдѣлила Вамъ въ вѣчное и потомственное владѣніе.

Вслѣдствіе означеннаго отношенія Уѣзднаго Суда, какъ за сдѣланнымъ отъ временнаго отдѣленія полицейскаго управленія оповѣщеніемъ не предъявлено ни отъ кого никакихъ споровъ и претензій на означенное имѣніе, то временное отдѣленіе, руководствуясь 929 статьею I-й части X тома Свода гражданскихъ законовъ (изданія 1857 года), выда-

етъ Вамъ на спокойное владѣніе тѣмъ имѣніемъ сей вводный листъ, за подписомъ членовъ отдѣленія и упрошенныхъ свидѣтелей. 1866 года іюня 19 дня. Подлинный подписали: уѣздный исправникъ Егоровъ, и. д. уѣзднаго стряпчаго Викторъ Минькевичъ, приставъ 1-го стана Розумъ.

При вводѣ во владѣніе жены коллежскаго совѣтника Варвары Ананьевны Стороженко свидѣтелями были: надворный совѣтникъ Александръ Богдановичъ, коллежскій ассесоръ Андрей Щербакъ, подпоручикъ Александръ Троцкій.

Что копія сія съ подлиннаго вводнаго листа списана во всемъ вѣрна и выдана женѣ коллежскаго совѣтника Варварѣ Стороженко, въ томъ временное отдѣленіе Пирятинскаго Полицейскаго Управленія подписомъ съ приложеніемъ казенной печати свидѣтельствуетъ. 1866 года іюня 19 дня. № 201.

(М. П.) Уѣздный исправникъ Егоровъ.

И. д. уѣзднаго стряпчаго Викторъ Минькевичъ.

*Конецъ 2-ой части VIII-го тома.*

# Оглавленіе VIII-го тома.


Стр.

Предисловіе къ VIII-му тому . . . . . .

**ЧАСТЬ I.** Малороссійскій Родословникъ, составленный Вадимомъ Львовичемъ Модзалевскимъ. Томъ второй. Е—К. Съ 40 портретами и снимкомъ герба Калиновскихъ.

Предисловіе . . . . . I—IV.
Списокъ портретовъ . . . . . V—VI.
Есимонтовскіе—Кутневскіе . . . . . 1—652.
Дополненія, поправки и замѣченныя опечатки . . . 653—720.
Указатель . . . . . 1—18.
Оглавленіе . . . . . 19—20.

**ЧАСТЬ II. Отрывки изъ фамильныхъ преданій и архивныя мелочи** . . . . . 3—55.

I. Премьеръ-маіоръ Александръ Андреевичъ Новицкій (род. 1748 † 1823 г.) . . . . . 3—9.

II. Семейство Корсуновъ . . . . . 10—14.

III Наставленіе Михаила Григорьевича Корсуна сыну его Александру . . . . . 15—20.

IV. Письма А. Н. Дубровича къ М. Г. Корсуну и Н. С. Лазареву-Станишеву. Дипломы А. М. Корсуна . . . . . 20—24.

V. Поѣздка Харьковскаго попечителя Филатьева по округу въ 1831 г. . . . . 25—30.

VI. Письма къ А. М. Корсуну разныхъ лицъ . . . . 31—35.

VII. Внучка Ивана Ильича и Евфросиньи Григорьевны Александровичей, кавалеристъ-дѣвица Надежда Андреевна Дурова . . . . . 35—43.

VIII. Изъ воспоминаній Варвары Ананьевны Стороженко, урожденной Александровичъ . . . . . 43—55.

**Дѣловыя бумаги, относящіяся къ Великокручанскому имѣнію Александровичей** . . . . . 56—220.

Стр.

I. 26 января 1831 г. Купчая крѣпость въ суммѣ восьмисотъ рублей ассигн. на двадцать шесть дес., выданная Ананіемъ Порфирьевичемъ Александровичемъ Софіи Ивановнѣ Добровольской . . . . . 56.

II. 5 февраля 1831 г. Копія рѣшенія Пирятинскаго уѣзднаго суда по иску Ананія Александровича о наслѣдствѣ по смерти его дяди Варѳоломея Александровича . . . . . 58.

III. 4 августа 1831 г. Копія журнала Пирятинскаго повѣтоваго земскаго суда по иску штабсъ-ротмистра Ананія Порфирьевича и Анны Варѳоломеевны Александровичей и Евфросиніи Варѳоломеевны Потемкиной, урожденной Александровичевой, къ братьямъ двухъ послѣднихъ, Якову, Михаилу, Николаю и Акиму Варѳоломеевичамъ Александровичамъ, о наслѣдствѣ . . . . . 60.

IV. 23 апрѣля 1832 г. Купчая крѣпость въ суммѣ ста восьмидесяти пяти рублей ассигн. на три съ половиной десятины грунтовой земли въ с. Кручѣ, выданная артиллеріи подпоручикомъ Николаемъ Петровичемъ Лисенкомъ штабсъ-ротмистру Ананію Порфиріевичу Александровичу . . . . . 63.

V 27 мая 1832 г. Повѣстка засѣдателя Пирятинскаго уѣзднаго суда Таранца А. П. Александровичу о выѣздѣ 5 іюня въ с. В. Кручу для производства на мѣстѣ дознанія по иску его къ сыновьямъ его дяди В. И. Александровича о возвратѣ части имущества . . . . . 65.

VI. 18 августа 1832 г. Мировая сдѣлка, заключенная между Ананіемъ Порфиріевичемъ и Николаемъ и Акимомъ Варѳоломеевичами Александровичами по вчатому первымъ иску . . . . . 66.

VII. 19 августа 1832 г. Общее заявленіе въ Пирятинскій земскій судъ Ананія Порфирьевича, Николая и Акима Варѳоломеевичей Александровичей о состоявшейся между ними мировой сдѣлкѣ и прекращеніи тяжбы . . . . . 67.

VIII. 20 августа 1832 г. Росписка поручика Матвѣя Яковлевича Яковлева, выданная штабсъ-ротмистру Ананію Порфирьевичу Александровичу, по дѣлу о продажѣ первому отцомъ второго крестьянъ и 1/8 дес. земли . . . . . 68.

IX. 23 марта 1833 г. Рѣшеніе Пирятинскаго уѣзднаго суда въ утвержденіе мировой сдѣлки, состоявшейся между Ананіемъ и Акимомъ Александровичами по дѣлу о наслѣдствѣ послѣ Варѳоломея Александровича . . . . . 68.

Стр.

X. 14 апрѣля 1833 г. Прошеніе Ананія, Николая и Якова Александровичей въ Пирятинскій нижній земскій судъ о совершеніи мировой сдѣлки . . . . . 70.

XI. 20 мая 1833 г. Укрѣпленіе части Великокручанскаго имѣнія за Маріей Давидовной Александровичевой . . 71.

XII. 27 сентября 1834 г. Купчая крѣпость въ суммѣ пятидесяти рублей ассигн., выданная мѣщаниномъ Ѳомой Архиповымъ штабсъ-ротмистру Ананію Порфирьевичу Александровичу на грунтъ мѣрою четверть десятины въ с. Зарѣчьи . 73.

XIII. Ревизская сказка 1835 года апрѣля 26 дня Полтавской губерніи Пирятинскаго уѣзда села Великой Кручи помѣщика штабсъ-ротмистра Ананія Порфирьевича Александровича о состоящихъ мужескаго и женскаго пола крестьянахъ . . . 75.

XIV 14 ноября 1835 г. Копія раздѣльнаго акта, состоявшагося между вдовою маіора Маріи Яковлевной и ея сыномъ Ананіемъ Порфирьевичемъ Александровичами . . . . . 140.

XV. Черновая жалоба Ананія Порфирьевича Александровича въ Полтавское Губернское Правленіе по дѣлу о Кручанской греблѣ . . . . . 142.

XVI. 19 ноября 1836 г. Исковой позовъ отъ Пирятинскаго Уѣзднаго Суда отъ имени Ирины Варѳоломеевны Зозулевской, урожденной Александровичъ, къ Маріи Яковлевнѣ и Ананію Порфирьевичу Александровичамъ о причитающейся ей по наслѣдству отъ отца ея половинной части имѣнія, подъ названіемъ Малютовскаго поля . . . . . 146.

XVII. 12 апрѣля 1838 г. Свидѣтельство Пирятинскаго исправника о смерти Ананія Порфирьевича Александровича . . 148.

XVIII. 16 іюня 1838 г. Копія мировой сдѣлки, заключенной между вдовой маіора Маріи Яковлевной и вдовой штабсъ-ротмистра Марьей Давидовной Александровичевыми . . . . . 149.

XIX. 16 іюня 1838 г. Копія мировой сдѣлки между М. Д. Александровичевой и Д. П. Исаевичевой по искамъ о Кручанской греблѣ . . . . . 152.

XX 2 іюля 1838 г. Заявленіе М. Д. Александровичевой въ Пирятинскій земскій судъ, съ представленіемъ слѣдуемыхъ съ нея по мировой сдѣлкѣ въ пользу Д. П. Исаевичевой денегъ за купленную первой у послѣдней мельницу на Кручанской греблѣ . 154.

Стр.

XXI. 3 іюля 1838 г. Вводчій листъ, выданный Пирятинскимъ земскимъ судомъ Маріи Давидовнѣ Александровичевой на владѣніе с. Кручею . . . . . 155.

XXII. 3 іюля 1838 г. Вводчій листъ, выданный изъ Пирятинскаго земскаго суда Маріи Давидовнѣ Александровичевой, на владѣніе движимымъ и недвижимымъ имѣніемъ, доставшимся ей отъ ея покойнаго мужа Ананія Порфирьевича Александровича . 157.

XXIII. 3 іюля 1838 г. Рапортъ временнаго отдѣленія Пирятинскаго земскаго суда о вводѣ Маріи Давидовны Александровичевой во владѣніе с. Кручей . . . . . 159.

XXIV. 1 августа 1838 г. Платежная росписка о полученіи съ Маріи Давидовны Александровичевой 4500 р. ассигн. за купленную ею у Домникіи Порфирьевны Исаевичевой водяную мельницу . . . . . 160.

XXV. 10 августа 1838 г. Прошеніе Марьи Давидовны Александровичъ о выдачѣ ей изъ Пирятинскаго уѣзднаго суда копій съ раздѣльнаго акта между Порфиріемъ и Варѳоломеемъ Александровичами, учиненнаго 14 января 1808 г. и съ мировой сдѣлки отъ 18 авг ста 1832 г. между Ананіемъ Порфиріевичемъ и Николаемъ и Акимомъ Варѳоломеевичами Александровичами . . 161.

XXVI. 12 августа 1838 г. Исковой позовъ по тому же дѣлу изъ Полтавской Палаты Гражданскаго Суда, вслѣдствіе прошенія Зозулевской въ Палату . . . . . 162.

XXVII. 12 сентября 1838 г. Довѣренность, выданная Домникіей Порфирьевной Исаевичевой титулярному совѣтнику Григорію Петровичу Шульжевскому, на совершеніе купчей крѣпости въ Полтавской Палатѣ Гражданскаго Суда съ Маріей Давидовной Корсуновой на водяную мельницу въ суммѣ 4500 р. ассигн. . . 163.

XXVIII. 23 сентября 1839 г. Исковой позовъ изъ Пирятинскаго межевого суда по предложенію Полтавской Палаты гражданскаго суда . . . . . 164.

XXIX. 26 января 1840 г. Исковой позовъ изъ Пирятинскаго Уѣзднаго Суда отъ имени Акима Варѳоломеевича Александровича къ Маріи Давидовнѣ Александровичевой о части наслѣдства послѣ его отца . . . . . 166.

XXX. 22 марта 1840 г. Вводчій листъ, выданный изъ Пирятинскаго земскаго суда Маріи Давидовнѣ Александровичевой,

Стр.

на имѣніе, оставшееся по смерти Маріы Яковлевны Александровичевой . . . . . 169.

XXXI. 26 марта 1840 г. Копія прошенія Ирины Варѳоломеевны Зозулевской, Акима Варѳоломеевича и Маріи Давидовны Александровичей въ Пирятинскій Уѣздный Судъ объ утвержденіи мировой сдѣлки по дѣлу о Малютовской степи . . . . . 171.

XXXII. 18 марта 1841 г. Купчая крѣпость на водяную мельницу на р. Удаѣ, купленную Марьей Давидовной Корсуновой у Домникіи Порфирьевны Исаевичевой . . . . . 174.

XXXIII. 26 марта 1841 г. Справка о числившейся на крестьянахъ, купленныхъ отъ Домникіи Порфирьевны Исаевичевой, недоимкѣ . . . . . 176.

XXXIV. 2 ноября 1841 г. Запродажная въ суммѣ 142 р. 50 к. на десять десятинъ, выданная вдовой подполковника С. И. Добровольской коллежскому секретарю Андрею Ивановичу Зозулевскому . . . . . 177.

XXXV. 30 іюля 1842 г. Купчая крѣпость на сумму 5143 р. сер., выданная женой поручика Домникіей Порфирьевной Исаевичевой надворному совѣтнику Александру Михайловичу Корсуну, на проданное ею недвижимое имѣніе съ крестьянами, утвержденная Полтавской Палатой гражданскаго суда . . . . . 178.

XXXVI. 10 декабря 1842 г. Вводчій листъ, выданный Пирятинскимъ земскимъ судомъ Маріи Давидовнѣ Корсуновой на владѣніе купленной ею у Домникіи Порфирьевны Исаевичевой мельницей . . . . . 181.

XXXVII. 10 декабря 1842 г. Вводчій листъ, выданный временнымъ отдѣленіемъ Пирятинскаго земскаго суда надворному совѣтнику Александру Михайловичу Корсуну, на недвижимое имѣніе и крестьянъ, купленныхъ имъ у жены поручика Домникіи Порфирьевны Исаевичевой . . . . . 182.

XXXVIII. 22 іюля 1843 г. Купчая крѣпость въ суммѣ трехсотъ рублей на двадцать пять десятинъ, выданная вдовой подполковника Софьей Ивановной Добровольской надворному совѣтнику Александру Михайловичу Корсуну . . . . . 183.

XXXIX. 30 октября 1848 г. Копія указа Полтавской духовной консисторіи Пирятинскому благочинному о взысканіи съ А. М. Корсуна 2000 р. ассигн. по обязательству А. П. Александровича . . . . . 185.

Стр.

XL. 25 мая 1849 г. Отзывъ жены статскаго совѣтника Маріи Давидовны Корсунъ въ Пирятинскій Земскій Судъ объ уплатѣ ею 11 октября 1848 г. Пирятинскому благочинному Никифору Ещенкову 571 р. 43 к. сер. съ процентами на этотъ капиталъ въ суммѣ 921 р. 35 к. сер., считая съ 21 апрѣля 1832 г. по день уплаты ею, во исполненіе обязательства ея перваго мужа А. П. Александровича . . . . . 186.

XLI. Разсчетъ процентовъ на капиталъ 2000 р. ассигн. или на серебро 571 р. 43 к., пожертвованный помѣщикомъ Полтавской губерніи Пирятинскаго уѣзда штабсъ-ротмистромъ Ананіемъ Александровичемъ по акту 1830 года апрѣля 21 дня на починку Пирятинскаго уѣзда въ с. Великой Кручѣ каменной святого Іоанна Богослова церкви . . . . . 187.

XLII. 30 іюня 1852 г. Копія указа изъ Полтавской духовной консисторіи о разрѣшеніи А. М. Корсуну продлить фамильный склепъ подъ перестраиваемой имъ церковью св. Іоанна Богослова въ с. Великой Кручѣ . . . . . 189.

XLIII. 25 октября 1852 г. Отзывъ Якова и Василія Александровичей приставу 3-го стана Пирятинскаго уѣзда Панькевичу о недоимкѣ, числящейся на имуществѣ ихъ покойнаго отца . . 190.

XLIV. 31 октября 1853 г. Повѣстка станового пристава Павла Дорошенка женѣ статскаго совѣтника Маріи Давидовнѣ Корсунъ объ уплатѣ государственныхъ повинностей за сорокъ душъ крестьянъ . . . . . 191.

XLV. 28 апрѣля 1854 г. Постановленіе Пирятинскаго земскаго суда по иску Василія Александровича къ Маріи Давидовнѣ Корсунъ о неправильномъ владѣніи ею крестьянами Алексѣемъ Бузакомъ и Иваномъ Чухномъ . . . . . 192.

XLVI. 31 мая 1854 г. Запросъ пристава 1 стана Пирятинскаго уѣзда Дорошенка Марьѣ Давидовнѣ Корсунъ по дѣлу о крестьянахъ Бузакѣ и Чухнѣ . . . . . 193.

XLVII. 27 сентября 1854 г. Отзывъ Маріи Давидовны Корсунъ приставу 1 стана Пирятинскаго уѣзда по дѣлу съ Александровичами . . . . . 194.

XLVIII. 28 сентября 1854 г. Письмо станового пристава Павла Алексѣевича Дорошенка къ Александру Михайловичу Корсуну 195.

XLIX. 31 мая 1856 г. Вводный листъ, выданный изъ Пирятинскаго Земскаго Суда вдовѣ статскаго совѣтника Маріи Дави-

Стр.

довнѣ Корсунъ на доставшееся ей по духовному завѣщанію ея покойнаго мужа имущество . . . . . 196.

L. Уставная грамота Полтавской губерніи, Пирятинскаго уѣзда, села Великой Кручи и хутора Новоселовки, владѣнія вдовы статскаго совѣтника Марьи Давидовой дочери Корсуновой . . 199.

LI. 23 марта 1865 г. Дарственная запись Марьи Давидовны Корсунъ въ пользу дочери ея отъ перваго брака Варвары Ананьевны Стороженко, урожденной Александровичъ . . . . . 217.

LII. 19 іюня 1866 г. Вводный листъ, выданный изъ временнаго отдѣленія Пирятинскаго Уѣзднаго Полицейскаго Управленія женѣ коллежскаго совѣтника Варварѣ Ананіевнѣ Стороженко на владѣніе имѣніемъ при с. Великой Кручѣ . . . . . 219.

Стр.

**Списокъ портретовъ и рисунковъ, приложенныхъ ко II части VIII тома.**
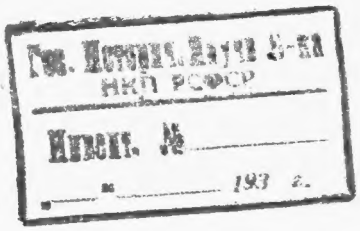
1) Видъ дома А. А. Новицкаго въ с. Снѣтинѣ Лубенскаго уѣзда, снятый А. М Корсуномъ въ 1824 г. . . . . 9.
2) Михаилъ Григорьевичъ Корсунъ . . . . . 11.
3) Екатерина Александровна Корсунъ . . . . . —
4) Видъ г. Кременца въ 1831 г., снятый художникомъ І. Собкевичемъ . . . . . 27.
5) Александръ Михайловичъ Корсунъ . . . . . 43.
6) Марія Давидовна Корсунъ . . . . . —
7) Давидъ Семеновичъ Горленко . . . . . 49.
8) Богдана Васильевна Горленко . . . . . —
9) О. Левъ Ѳомичъ Пискорскій . . . . . 55.
10) Планъ Велико-кручанскаго имѣнія . . . . . 199.
11) Владиміръ Андреевичъ Стороженко . . . . . 217.
12) Варвара Ананіевна Стороженко . . . . . —